

Helmut Reis

Die

Häuser der  
Eichstätter Vorstädte

ihre Besitzer und Bewohner

Band 2 – Die Westenvorstadt

*Dieses Manuskripts befindet sich im Archiv  
des Bayerischen Landesvereins für Familienkunde e.V.  
in München  
Nach MS-Word übertragen durch Winfried Müller, München*

## I

### Einleitung

Frau Magdalena Schick hat sich jahrelang mit der Erforschung der Haus- und Sozialgeschichte Eichstätts befasst. Ihre Arbeiten wurden vom Historischen Verein veröffentlicht.

Der 1. Band erschien 2000 unter dem Titel „Jenseits der Brücke“, behandelt also die sogenannte Spitalvorstadt, das Gebiet der alten Litera G. Wenige Jahre später erfolgte die Herausgabe des Buches „von Tor zu Tor“. Das ist die Kern- oder Altstadt, also die Häuser Litera A – D.

Diese beiden Bücher habe ich aufmerksam durchgelesen und studiert. Frau Schick ist eine versierte Hausforscherin. Bei ihr steht die Geschichte des Hauses im Vordergrund, die Bewohner werden dagegen lediglich erwähnt. Im Gegensatz zu Frau Schick bin ich Hobby-Genealoge, also Familienforscher. Im Laufe von etwa 30 Jahre habe ich zahlreiche „Häuserbücher“ geschrieben, von denen viele veröffentlicht wurden oder die in andere heimatkundliche Arbeiten eingeflossen sind. Dabei ist zu bemerken, daß die Bezeichnung „Häuserbuch“ etwas irreführend ist. Zwar wurde jedes Haus kurz behandelt, aber rund 90 Prozent des Inhaltes beziehen sich auf die Besitzer respektive Bewohner des Hauses. Die Häuserbücher sind in Internet, unter „Reis Häuserbuch“ abrufbar

Auf Grundlage von Frau Schick's Büchern habe ich die „Eichstätter genealogischen Arbeiten“ zusammengestellt. In diese Arbeiten wurden nicht nur die Hausbesitzer sondern auch andere Hausbewohner, z.B. Mieter aufgenommen.

Aber Eichstätt besteht nicht nur aus der Kernstadt und der Spitalvorstadt, sondern es gibt (gab) vier Vorstädte. Also die **Buchtal-**, **Osten-**, **Westen-** und die **Spitalvorstadt**. Ich war der Ansicht, daß man auch diese Stadtteile erforschen sollte. Nachdem ich „Am Kugelberg“ und damit in der Buchtalvorstadt (Litera E) wohne, befasste ich mich zuerst mit diesem Stadtteil. Im Jahre 2004 war diese Arbeit abgeschlossen. Fehlten also nur noch Osten- und Westenvorstadt. Seit 2015 ist alles im PC gesichert. Rudolf Hager stellte mir aus seinem unerschöpflichen Archiv wieder viele Fotos zur Verfügung. Und so konnte ich im Spätherbst 2016 diese Arbeiten abschließen.

Nach Meinung meines Sohnes und meiner beiden Enkel Tobias und Philipp sollten diese Arbeiten nicht (nur) im PC oder auf DVD „ruhen“ sondern man sollte auch darin blättern können. Also habe ich den Drucker „angeschmissen“ und alles ausgedruckt. Einen Buchbinder habe ich inzwischen auch gefunden und so steht einer „Veröffentlichung“ nichts mehr im Wege

Eichstätt im Dezember 2016

II

Band I

Die Ostenvorstadt  
Litera F 1 – F 60

Band II

Die Westenvorstadt  
Litera D 321 – 397 und Litera H 1 ff

Häuserverzeichnis	Seite 6
Alphabetisches Namensverzeichnis der Hausbesitzer	Seite 185
Alphabetisches Namensverzeichnis der Bewohner	Seite 202

Band III

Die Buchtalvorstadt  
Litera E

Band IV

Die Spitalvorstadt und Kernstadt  
Litera G 1 ff und Litera A - D  
dieser ist eine genealogische Ergänzung zu Magdalenas Schick's Büchern  
„Jenseits der Brücke“ und „Von Tor zu Tor“

### III

## Erläuterungen und Hinweise

### I Ortsangaben

1. Bayern  
Angaben über Landkreise basieren auf „Amtliches Ortsverzeichnis für Bayern“  
Ausgabe 1952 (Heft 169 der Beiträge zur Statistik Bayerns)
2. Deutschland  
basieren z.T. auf „Ritters Geographisch-statistisches Lexikon“ Ausgabe 1874

### II. Anmerkungen:

1. Soweit nicht anders erwähnt fanden alle Trauungen für die Westenvorstadt in St. Walburga für die übrigen Stadtteile in der Dompfarrei statt
2. Religionszugehörigkeit; wenn nicht anders bezeichnet, sind alle Personen römisch-katholisch
3. **M:** bedeutet Mieter bzw. Bewohner,
4. Viele der beschriebenen Häuser wurden durch Neubauten ersetzt
- 5 Die Häuser D 322 – 334 z.T. von Schick übernommen.

### II a Hinweis

Die Straßen wurden alphabetisch erfasst. Die Westenvorstadt beginnt also mit der Straße „ Am Herzogkeller „ und endet mit dem „Wintershofer Weg“

### III Quellen

#### 1. Staatsarchiv Nürnberg

- 1.1 Bestand Rentamt Eichstätt
  - 1.1.1 Kataster der Steuergemeinde Eichstätt 1808 -1954  
Nr. 1 -15
- 1.2 Bestand AG Eichstätt
  - 1.2.1 Rep.235/5 Briefprotokolle Eichstätt  
Bände 1 -29

#### 2. Diözesanarchiv Eichstätt

- 2.1 Matrikel der Dompfarrei
- 2.2 Matrikel der Pfarrei St. Walburg

#### 3. Evang.-luth. Pfarramt Eichstätt

Matrikel 1849 ff

#### 4 Druckwerke

- 4.1 Verzeichnis der Häuser und Hausbesitzer der kgl. Stadt Eichstätt 1891
- 4.2 Adressbücher der Stadt Eichstätt 1959 und 1974
- 4.3 Chronik der Jägerkaserne Eichstätt
- 4.4 div. Eichstätter Zeitungen (1800 – dato)

#### 5. Fotos u.a.

Archiv Hager



## Band II

# Die Westenvorstadt

### **Die Westenvorstadt**

erstreckt sich auf den Bereich der alten Hausnummern Litera D und H.  
Die nachfolgende Beschreibung beginnt (im Wesentlichen) mit dem Gebiet westlich des „Weißen Turmes“.

### **Am Herzogkeller**

#### **Am Herzogkeller 23 - H 45½**

1861 **Herzog** Xaver, Brauer, erbaut ein Wohnhaus mit Stadel

1882 Herzog Franz Seraphin und Babette geb. Sengmüller kaufen das Haus mit den Besitz A 104 – 107 und B 214 um 80000 M

1907 Herzog Xaver und Kreszentia übernehmen den Besitz am 05.06.07, um 140000 M

1959 **Leupendeur** Max

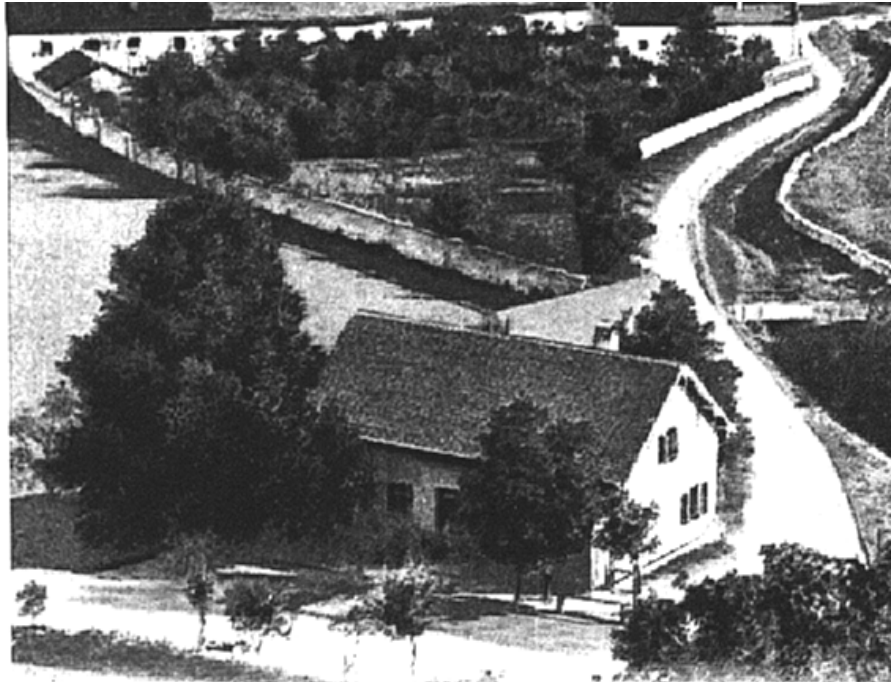

### **Clara-Staiger-Straße**

#### **Clara-Staiger-Straße 1 - H 36**

das ehemalige Gerichtsdiennerhaus, 1100 fl  
mit Stadel, Stall und Garten (3/09 Tgw)

----- **Deschler** Johann Christoph, Stubenverwalter

1806 **Schmelzer** Xaver, Bauer und Fuhrmann, \* 12.03.1781 in Pollenfeld, + 15.04.1845  
(Georg Sch., Ziegler in P. und der Anna Rotter aus Seuersholz), kauft am 24.11.1806  
des ehemalige Gerichtsdiennerhaus des Klosters St. Walburg um 1150 fl ; oo Josefa  
Maria Kögler, \* 1774, + 07.08.1849

1845 Schmelzer Josefa, Witwe

1848 **Papp** Johann Josef, Bauer, \* 17.03.1807 in Eichstätt (Johann Willibald P., Ziegler in E.  
und der Rosalia Schöpfel), erwirbt das Anwesen mit 2/48 Tgw. Grundbesitz, lt.  
Ehevertrag v. 15.03.1848; oo 16.06.1846 Anna Maria Barbara **Schmelzer** ,  
\* 02.12.1813 in Eichstätt

1869 **Eberle** Josef ersteigert das Haus, mit 3Tgw. Grundbesitz, am 05.05.69 um 3740 fl

1875 **Eichiner** Max Josef, Ziegelei- und Anwesensbesitzer, \* 16.01.1854 in Eichstätt  
(Mathias E., Bauer in E. und der Maria Rheintaler), erwirbt das Anwesen mit 1 ha

- Grundbesitz, lt. Ehevertrag vom 15.04.75 um 6765 fl; oo 05.07.1875 Kreszentia **Eberle** (Josef E., Ziegelei- und Anwesensbesitzer in Blumenberg und der Maria Anna Niemayer), \* 11.07.1851
- 1882 **Ziemlich** Anton, Buchhalter siehe H 7 und sein Bruder Karl, kaufen das Anwesen am 03.11.82 um 9600 M
- 1912 Ziemlich Karl aus Mariental, erwirbt den Anteil seines Bruders, am 27.07.12 um 13956 M
- 1921 **Schöpfel** Xaver und Kreszenz von der Brunnmühle, kaufen das Anwesen am 03.09.21 um 110000 M
- 1959 Schöpfel Rosa
- 1974 Schöpfel Rosa

Mieter

- 1890 Fuchs Johann
- 1890 Fenn Georg, Maschinist
- 1890 Ettenhofer Franz, Fabrikarbeiter
- 1909 Mathes Xaver, Hausierer, \* 01.06.1876 in Gersdorf (Georg M., Viktualienhändler in Eichstätt und Therese Reichart aus Kastl? ); oo 20.07.09 Maria Wanger (Franz W., Bäckermeister in Buxheim und der Walburga Schneider aus Gerolfing), \* 28.12.1883

**Clara- Staiger-Straße 31 – H 38 c**

Gartengebäude mit Wohnung, 2800 fl

**1808 von Handel**

- 1817 **Koderer** Josef, Bauer, \* 34.08.1790 in Linz/Österreich (Johann K., Lehrer in Ochsenfeld und Johanna Katzenberger), kauft den Besitz am 26.07.16, um 1000 fl, oo 18.03.1817 Walburga Glaßner (illeg. des Michael G., Bauerssohn aus Pietenfeld und der Margaretha Kornbacher), \* 11.02.1793 in Pietenfeld
- 1821 **Wörle** Georg, Maurergeselle, \* 17.04.1777 in Lechhausen (Johann W., Tagelöhner in und der Johanna) kauft das Anwesen am 25.12.21 aus der Koderschen Gantmasse; oo 06.11.1821 Walburga Ganzer, geb. Amler (Paul A., Tagelöhner in Schernfeld und der Therese), \* 21.10.1776 – Witwe des Jakob Ganzer
- Ganrer Peter, Steinmetz
- 1853 **Löb** Löb aus Thalmäding ersteigert das Anwesen am 13.10.53 um 500 fl
- 1854 **Dillmann** Josef kauft das Haus am 22.03.54 um 586 fl
- 1854 **Hölzl** Georg Ökonom, kauft das Anwesen am 14.12.54 um 1000 fl
- 1896 **Hönig** Johann Matthias und Margaretha, kaufen das Haus am 08.05.96 um 6516 M
- 1899 **Heuberger** August erwirbt das Haus am 12.06.99 im Tausch gegen H 45
- 1906 **Spiegl** Andreas und Therese, kaufen das Haus am 06.12.06 um 2475 M
- 1913 **Pfaller** Karl und Josefa, kaufen das Haus am 30.06.13 um 6400 M
- 1921 **Neumeyer** Otto und Kreszentia kaufen das Haus am 12.08.21 um 21300 M
- 1927 Neumeyer Kreszentia kauft die Anteile ihrer Miterben am 22.12.27
- 1959 Neumeyer Berta
- 1974 Neumeyer Berta

Mieter

- 1906 Pickert<sup>1</sup> Johann Mathias, Betriebsleiter der Schuhfabrik Albert, \* 28.05.1875 in Mühlbühl, Pf. Ebnath (Johann P. aus M. und der Anna Schiener; oo 31.07.1906 in

<sup>1</sup> Trauzeuge Michael Pickert, Kaufmann in Eichstätt

Gaimersheim Maria Walburga Böll (Michael b., Straßenwärter in Eichstätt und der Franziska Wermuth)<sup>2</sup>, \* 25.10.1880 in Marienstein

Clara-Staiger-Straße 49 – H 39

1808 Wohnhaus mit Gärtchen, 517 fl zum Kloster St. Walburga

Haus neben der Tiefentaler Straßen

1696 **Deller** Hans<sup>3</sup>, Maurer; I.oo vor 1696 N.N.; II.oo 07.09.1696 Walburga ,Witwe des Jakob Schernbein aus Wasserzell siehe G 81

1714 Marggraf Johann und Barbara geb **Deller** übern. das Haus am 05.06.14, um 150 fl  
- Maria-Hilf-Kapelle

1798 **Schmid** Josef Schlosser, (Alois Sch, Schlosser in Eichstätt und der Walburga,);  
oo 1802 Barbara Bierschneider (Georg B., Kaufmann in Berching und der Margaretha,  
T.d. Brauers Michael Bauer)

1836 Schmid Georg, Maurer, Steinmetzgeselle, \* 10.11.1812 in Eichstätt (Josef und Helena Sch.) erwirbt das Haus mit Stall und Garten (0/36 Tgw.), am 15.09.36 um 400 fl aus dem Besitz der Maria-Hilf-Kapelle; oo 20.09.1836 Anna Maria Hummel (Michael H., Schmiedemeister in Lichtenberg und der Magdalena), \* 12.09.1816

1858 **Meister** Mathias; oo Maria Anna Biber aus Gammersfeld, kaufen das Haus mit 0/36 Tgw., am 10.05.58 um 750 fl

1876 Meister Ludwig, Steinbruch- und Anwesensbesitzer, \* 22.08.1844 in Gammersfeld, übernimmt das Haus am 14.12.76 um 2400 M ; oo 01.02.1877 Regina Bamberger (Andreas B., Bauer in Wintershof und der Walburga Hopfner), \* 06.08.1852

1880 Karg Korbinian ersteigert das Haus am 05.08.80 um 1000 M

1880 **Egner** Barbara, Anna, Matthias, Michael, Walburga und Josef, minderjährige Kinder des Matthias und der Anna Egner aus Sappendorf, kaufen das Haus am 13.10.80 um 1626 M

1894 **Böll** Michael, Straßenwärter; oo Franziska Wermuth, kaufen das Haus am 22.03.84 um 2000 M

1922 **Gering** Anna aus Weichering, übernimmt das Haus am 11.08.22 um 20800 M

1929 **Hofmann** Josef aus Wimpasing und Anna geb Harrer aus Wintershof, kaufen das Haus am 26.03.29 um 4800 RM

1974 Hofmann Josef

Mieter

1884 Kuhn Karl, Bader , \* 03.10.1858 (Johann K., Bader in Pleinfeld und der Franziska Dauer); oo 08.04.1884 Barbara Egner (Mathias E., Steinbruchbesitzer in Eichstätt und der Anna Maria Mayer), \* 29.11.1862 in Sappendorf

1911 Böll Konrad, Schuhfabrikarbeiter, \* 12.11.1886 in Eichstätt; oo 11.11.1911 Margaretha Mailbeck (illeg. der Katharina M. aus Schönsee bei Neunburg vorm Wald, verheiratete Schieber)<sup>4</sup>; + 20.11.1889

<sup>2</sup> Sohn Johann Mathias, \* 09.06.1904, durch Eheschließung legitimiert

<sup>3</sup> 1714 Besitzer des Hauses G 81 (Ingolstädter Str. 16

<sup>4</sup> Tochter Anna Margaretha, \* 11.06..1911 in Selb. durch Eheschließung legitimiert

## Ignatz- Pickel-Weg

### Ignatz- Pickel-Weg

H 31 – H 33ff

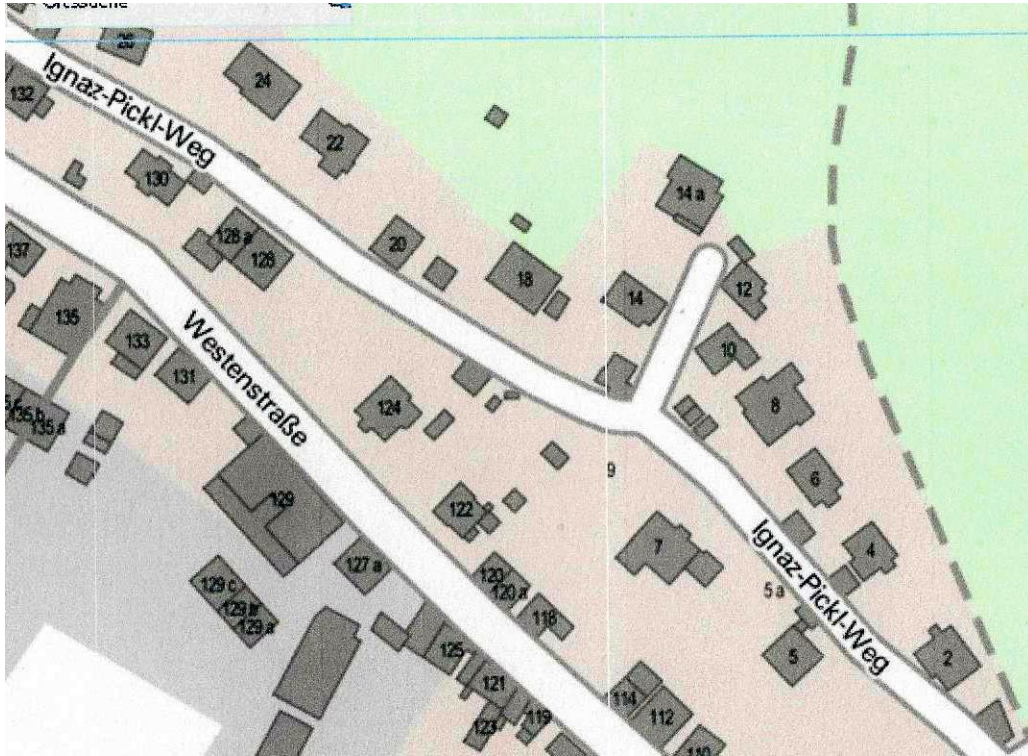

### Ignatz – Pickel – Weg 20 – H 32

Gesamthaus

----- **Zinsmeister** Willibald und Sabina

#### H 32a

Wohnung im Erdgeschoß, Stall und Gärtchen 0/08 Tgw

1712 **Regnart** Martin und Barbara kaufen die unter Haushälfte am 09.03.12, um 202 fl  
die obere Hälfte besitzen sie bereits

1775 **Engerer** Simon, Tagelöhner (Adam E.. Bauer in Esbach<sup>5</sup> bei Herrieden und der  
Walburga); oo Dompf. 18.07.1774 Magdalena Regnath (Johann R., Tagelöhner in  
Eichstätt. und der Barbara)

----- Engerer Johann; oo Eva - siehe 32b

1805 Engerer Anton, Dachdeckermeister, \* 05.06.1774 in Eichstätt DPf. (Simon E.,  
Tagelöhner in E und der Magdalena Renghart) kauft das ¼ Haus seines Bruders am  
13.07.05 um 700 fl, I.oo Franziska Plank; II.oo 16.07.1816 Walburga **Eder** (Johann E.,  
Tagelöhner in Emsing und der Walburga Scholl), \* 07.11.1772

1843 **Eder** Anna Maria kauft den Hausteil, am 26.10.43, um 350 fl

1844 **Schmid** Michael, Zimmergeselle, kauft das Haus am 30.01.44 um 400 fl

1847 **Engelhard** Anton<sup>6</sup> kauft das Haus am 10.08.47 um 600 fl

1850 **Wiesmaier** Erhard<sup>7</sup>, Wegmacher, \* 08.01.1812 in Eichstätt (Josef W. Torwart und  
Mesner zu St. Michael und der Katharina Heidingsfelder) kauft das Haus am 31.01.50

<sup>5</sup> Gemeinde Aichenzell, Lkrs. Feuchtwangen

<sup>6</sup> siehe auch H 23

- um 525 fl; oo 01.08.1843 Maria Rosina Franziska Reichard (Alois Reichard, Soldat in E. und der Walburga Ganser), \* 28.02.1813  
 1873 **Kirschner** Franz, Tagelöhner, \* 20.10.1815 in Eichstätt, . 1876 ; I.oo Johanna Eichenstätter; II.oo 21.01.1873 Rosina **Wiesmaier**, Witwe<sup>8</sup>, \* 28.02.1813

#### Bewohner

- 1843 Mauer Michael, Kupferschmiedemeister, \* 14.09.1812 in Wertingen (Georg M., Schuster in W. und der Kreszentia Sedlmaier); oo 27.02.1843 Anna Maria Sedlmaier, Witwe des Kupferschmiedes Mathias S., geborenen Bettmeßer (Anton B., Kupferschmied in Eichstätt und der Katharina Lixleder), \* 26.07.1800

#### H 32b

- ¼ Haus mit Wohnung im Obergeschoß, Dachboden und angebauten Ziegenstall, 0/11 Tgw.  
 1801 **Engerer** Johann Baptist, Zimmermann (Simon E. und Magdalena); oo 30.06.1801 Walburga Rindfleisch (Josef R., Maurer und Torwart in Eichstätt und der Walburga)<sup>9</sup>  
 1812 **Kugler** Sebastian, Maurergeselle, \* 15.06.1789 in Tauberfeld (Georg K., Köbler in T. und der Katharina Mayer), erwirbt das Haus lt. Ehevertrag vom 22.05.12 um 200 fl I.oo Eva **Engerer**<sup>10</sup>; II.oo 26.01.1830 Eva Scheuringer (Wolfgang Sch., Weber in Dietfurt und der Katharina Sichert), \* 04.02.1792  
 1840 Kugler Eva, Witwe  
 1861 **Fuchs** Johann, Tagelöhner, \* 21.03.1821 in Eichstätt (Kaspar F., Zimmermann und der Therese Scheidl) kauft das Haus an 10.01.61 um 225 fl; oo 06.08.1861 Maria Anna Waldmüller (Josef W., Söldner in Untermäding und der Walburga Scharpf), \* 01.10.1825  
 1864 **Rohauer** Josef, Tagelöhner, \* 26.01.1832 in Laffenau (Josef R., Gütler in L. und der Maria Anna), erwirbt das Haus lt. Heiratsvertrag vom 18.03.64; oo 26.04.1864 Anna Maria **Fuchs**, Witwe; II.oo 27.03.1883 Therese Bauer (Eva B.), \*28.09.1853 in Forchheim bei Beilngries

#### Gesamthaus

- 1876 **Rohauer** Josef siehe H 32 b  
 1917 Rohauer Franziska, übernimmt 32a und 32b am 18.05.17 um 1200 M; oo Wunderlich  
 1959 **Kraft** Karl  
 1974 Kraft Hedwig

#### Ignatz-Pickel –Weg 22 – H 31

- 1808 1317 fl  
 ----- **Flurer** Cordula  
 1756 **Reiner** Veith und Maria Anna<sup>11</sup> kaufen das Haus am 03.04.56 um 1150 fl  
 1791 **Mayer** Andreas, am 14.09.91  
 1802 **Heil** Mathias, Bergbauer hat das Anwesen am 01.12.02 um 1600 fl übernommen; oo Maria Magdalena **Mayer** (Johann M., Köbler in Schelldorf und der Walburga)  
 1813 **Zell** Mathias, \* 21.09 1772 in Untermässing (Martin Z., Bauer in U und der Therese Winkler), oo Dpf. 03.08.1813 Maria Magdalena **Heil**, Witwe, \* 04.07.1783

<sup>7</sup> 1843 Mieter i n D 375 Familienname auch Wißmeier – Vorname Leonhard oder Erhard

<sup>8</sup> Erhard Wiesmaier, Tagelöhner, + 17.11.1872

<sup>9</sup> Siehe auch H 17

<sup>10</sup> lt Kataster Eva Hauser

<sup>11</sup> siehe H 19

- 1822 **Heiß** Johann, Bergbauer; kauft das Anwesen im Mai 22 von der Witwe des Vorbesitzers oo Eva Hart
- 1836 **Heiß** Michael, Bergbauer, \* 04.09.1811 in Eichstätt, übernimmt das Anwesen mit 11/17 Tgw. Grundbesitz, am 02.11.36 um 900 fl, von der Mutter; oo 22.11.1836 Magdalena Prädath (Ludwig P., Drechsler in Lohr und der Anna Maria Vogt), \* 17.08.1808
- 1840 **Riedlmayer** Andreas aus Hart, kauft das Anwesen mit 11/45 Tgw am 19.02.40 um 1500 fl, oo Magdalena Bord.,
- 1855 **Hopfner** Andreas<sup>12</sup>, Bauer und Wasenmeister, \* 30.11.1822 in Almosmühle (Josef H. Müller auf der A. und der Maria Anna Sammüller), erwirbt das Anwesen ( 23/01 Tgw.) lt Ehevertrag v. 30.08.53 um 1500 fl; 06.11.1855 Franziska Riedlmüller<sup>13</sup> \* 12.06.1836 in Köpnik, Bezirk Halle in Preußen
- 1861 **Krapf** Walburga, Witwe aus Titting kauft das Anwesen mit 11/45 Tgw. am 14.10.61 um 2300 fl
- 1864 Strobl Alois aus Wintershof, kauft den Besitz am 21.05.64, um 3150 fl
- 1865 Krapf Walburga ersteigert das Haus am 14.12.65 um 2000
- 1872 **Meister** Johann Nepomuk, Tagelöhner und Hausbesitzer, \*26.03.1835 in Gammersfeld (Mathias M, Tagelöhner in G. und Maria Anna Biber); oo 25..06.1867 Maria Anna Reißer (illeg. der Walburga R), \* 24.03.1829 in Wasserzell - kaufen das Anwesen, mit 3,9 ha Grundbesitz, am 16.02.72 um 2300 fl
- 1896 **Straßer** Lorenz, Bauer, \* 19.05.1864 in Pietenfeld (Johann St., Bauer in P. und der Katharina Bayer aus Pfünz), kauft das Haus am 29.10.96 um 8700 M; oo 25.11.1896 Eugenia Anna Eberle (Narzisus E., Bauer in Hard, jetzt in Pietenfeld und Marianna Rehm aus Dollnstein), \* 13.07.1874 in Dollnstein
- 1915 **Albert** Franz und Eva, kaufen das Haus am 31.12.15 um 8500 M
- 1928 **Krebs** Josef und Walburga, kaufen das Anwesen mit 2,297 ha Grundbesitz, am 07.02.28 um 7500 M
- 1959 **Willomitzer** Elsa
- 1974 **Philipp** Günther

**Ignatz-Pickel –Weg - H 33**

**Ignatz-Pickel-Weg 44 – H 33 a**

- ¼ Haus mit Wohnung im Erd- und Kammer im Obergeschoß, Stall und Stadel, zur Stadtkammer steuerpflichtig, Garten und Bergacker (5/94 Tgw.)
- 1787 **Winkler** Georg und Katharina kaufen das Haus am 11.08.87
- 1806 Winkler Maria Anna (geb. Mauer), Witwe des Mathias W., erwirbt das Haus ihres Großvaters am 12,12,06 um 1000 fl
- 1844 Winkler Michael, Maurergeselle und Hausbesitzer, \* 07.10.1815 in Eichstätt (Mathias W., Maurer in E. und der Anna Mauer ) übernimmt das Haus am 17.10.44 um 1000 fl; I.oo 24.02.1845 Maria Anna Reischl (August R., Metzgermeister in E. und der Walburga Heckl), \* 06.06.1813; II.oo 17.10.1848 Barbara Stadelmayer (Martin St., Metzger in Egweil und der Walburga Geiger); oo 27.09.1811
- 1851 **Egentenmeier** Andreas, kauft das Haus (0/14 Tgw.) am 04.12.51 um 600 fl
- 1853 Egentenmeier Johann(a) übernimmt das Haus am 09.06.53 um 500 fl vom Vater
- 1855 **Steib** Mathias aus Gammersfeld, kauft das Haus am 13.12.55 um 560 fl
- 1867 **Reiser** Marianna kauft das Haus am 07.01.67 um 700 fl; oo Meister

<sup>12</sup> 14.05.1857 Kauf eines Gartens mit Gartenhaus in der Westen um 1400 fl von Walburga Rumpf – siehe auch H 29

<sup>13</sup> lt Kataster Riedlmayer

- 1872 Niemaier Kreszentia, kauft das Haus am 12.03.78 um 350 fl  
 1873 Zachmeier Franz<sup>14</sup> am 21.04.73 um 254 fl  
 1879 Zettel Ulrich kauft das Haus am 13.10.79 um 771 M  
 1882 **Wittmann** Georg kauft das Haus um 250 M  
 1883 Spiegl Josef aus Herrnsberg, kauft das Haus am 05.01.83 um 650 M  
 1883 **Wittmann** Georg und Therese kaufen das Haus am 11.07.83 um 500 M  
 1883 **Spiegl** Andreas, Tagelöhner und Hausbesitzer<sup>15, 16</sup> \* 28.03.1843 in Kaldorf (Josef Sp. Köbler in K und der Anna Maria Baumeister), kauft das Haus am 24.08.83 um 450 fl, oo 11.05.1868 in Petersbuch Anna Auer (Josef A., Binder in Petersbuch und der Katharina Bayer aus Schönfeld), \* 13.02.1849 -  
 1892 Spiegl Josef, kauft das Haus am 18.07.92 um 600 M  
 1894 Spiegl Andreas  
 1895 **Ziemlich** Anton, sen, kauft das Haus am 01.02.95, um 500 M  
 1899 **Huber** Bartholomäus, Dienstknecht, \* 14.12.1858 in Landershofen (illeg. der Therese H<sup>17</sup>, verehelichte Eisen); oo 06.02.1894 Josefa Lutz (Peter L., Bauer in Schernfeld und der Josefa Thiermaier), \* 30.10.1865, + 16.09.1913, kaufen das Haus am 06.02.99 um 580 M  
 1959 **Schneider** Therese, siehe H 33b  
 1974 Schneider Theresa

#### Mieter

- 1909 Spiegl Willibald, Metzger und Militärpensionist, \* 04.07.1885 in Eichstätt (Andreas Sp. Hausbesitzer in E.<sup>18</sup> und der Anna Auer aus Petersbuch Nr. 28); oo 16.03.1909 Franziska Amler (Thomas A., Wirt in Tauberfeld und der Anna Maria Hausner), \* 04.10.1878

#### H 33 b

½-Haus mit Stadel und Bergfeld

¼ Haus mit Wohnung im Obergeschoß, ohne eine Kammer, Stall, Stadel und 4/81 ha Grundbesitz

- 1805 **Engerer** Anton, Bauer und Dachdecker, erwirbt das ½ Haus, um 700 fl - siehe H 32  
 1816 **Schmelzer** Josef aus Ochsenfeld, kauft das ½ Haus am 08.02.16 um 600 fl 4/85 Tgw.  
 1841 **Pauser** Josef, Bauer, \* 16.12.1807 in Workerszell (Wendelin P., Bauer in W. und der Anna Maria Waxlander); oo 18.01.1841 Anna Maria **Schmelzer**, \* 09.12.1804  
 1869 Pauser Josef, Mauerer, \* 14.08.1845 in Eichstätt, übernimmt das Haus mit 4/957 Tgw. Grundbesitz, am 17.12.69, um 1000 fl; oo 06.04.1870 Kreszentia Regler (Josef R., Gütler in Seuersholz und er Ursula Rotter), \* 23.08.1844, + 1908  
 1906 **Laumeyer** Josefa, Gütlersfrau aus Petersbuch, kauft das Haus am 22.03.06, um 3650 M  
 1959 **Schneider** Therese, siehe auch H 33a

#### Bewohner:

- 1890 Niemeyer Josef, Steinbrecher Dachdecker, \* 01.04.1841 in Gersdorf (Franz. N., Dachdecker in Eichstätt und der Katharina Aichinger), oo 28.07.1869 Karolina Maria Anna Kerzner (illeg. der Walburga K. aus Inching), \* 20.02.1841

<sup>14</sup> Siehe D 372a

<sup>15</sup> Siehe auch H 22

<sup>16</sup> Kögler: Häuserbuch Petersbuch S. 203- 1869 – 1878 Besitzer des Anwesens Nr 28 in Petersbuch

<sup>17</sup> Die Huber lebte um 1800 bis 1865 in Landershofen Hausnr. 14 als Tagelöhner und Dienstboten

<sup>18</sup> bis 1878 in Petersbuch Nr 28 (Kögler Häuserbuch Petersbuch S. 204)



#### Ignatz-Pickel-Weg 38 - H 33 c

der ehemalige Stadel von 33a mit 2,001 ha Grundbesitz

1844 **Winkler** Michael H 33a

1883 Winkler Walburga erbt das Haus am 27.07.83

1883 **Pauser** Josef siehe 33b kauft das Haus am 28.07.83 um 2571 M

1927 Pauser Josef und Maria in Eichstätt und Walburga in München, erben das Haus am 13.04.27

1959 **Lautenbacher** Georg

1974 **Johne** Anna geb **Lautenbacher**

#### Kapellbuck

D 347 ½, 352 – 367

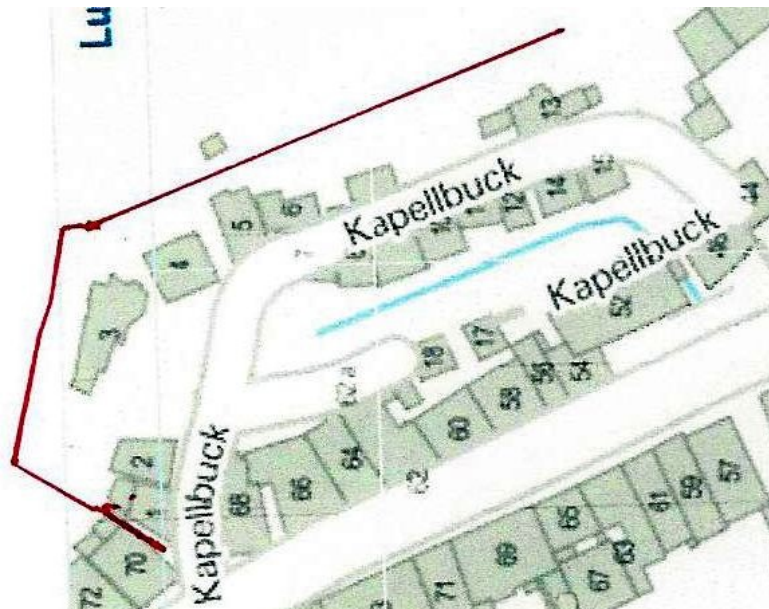

#### Kapellbuck 1 – D 367

Haus Hinter der Kapelle – neben Willibald Wittman

1700 **Rauch** Thomas, Maurer (Peter R Maurer in Buchsheim); oo 07.01, 1700 Dompfarrei,  
Maria Rindfleisch (Matthias R. aus Wintershof)

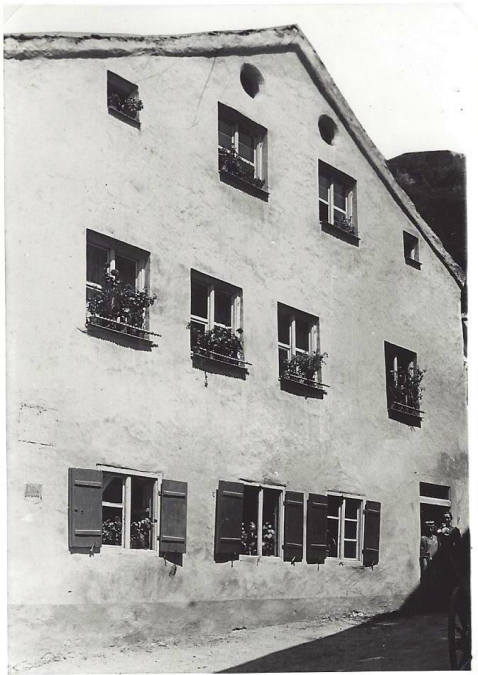

- 1704 **Greß** Paul, Witwer aus Böhmfeld, + 02.05.1717 im Alter von 80 Jahren; oo 04.11.1704 Maria **Rauch** , Witwe des Maurers Thomas R.
- 1718 **Schuster** Michael, Maurer (Johann Sch, Tagelöhner in Pollenfeld und der Katharina); I.oo 24.01.1718 Maria **Greß**, Witwe des Paul G., Zimmermann in Eichstätt; II.oo 29.10.1738 Walburga Wesserlein (?) (Nikolaus W. aus Biesenhard und der Eva)
- 1737 **Schäffer** Franz kauft das Haus am 26.04.37 um 350 fl  
----- Wehrla Matthias, Schreinermeister; I. oo; II. oo 22.11.1718 Anna Rucker (Kaspar R., Weber in Eberswang und der Elisabeth)
- 1741 **Strobl** Hans Michael, Schlosser (Jakob St. und der Gertrud), kauft das Haus am Mühlbrunnen, hinter der Muttergottes-Kapelle, am 24.11.41 um 880 fl;  
I.oo 23.04.1742 Katharina Voraus (Johann Georg V. sculptor<sup>19</sup> in Bergen und der Walburga); II.oo 09.01.1758 Walburga Gastl (Georg G., Bauer in Walting und der Walburga)
- 1759 **Möbl** Simon, übernimmt das Haus am 01.07.59 um 1000 fl von den Miterben oo Walburga
- 1769 **Hirsch** Christoph, kauft das Haus am 28.06.69 um 1200 fl  
----- **Mayer** Johann Richard und Maria Barbara, Verkäufer
- 1787 **Buchinger** Anton<sup>20</sup>, + 18.04.1808 (Jakob B. Bauer in Beertach<sup>21</sup> und der Katharina), kauft das Haus am 16.10.87 um 700 fl ; oo 12.07 1784 Maria Therese **Mayer** (Kaspar M, Tagelöhner und Händler in Eichstätt und der Anna Maria), + 1806  
----- Bittelmaier Josef, Baumeister in Hirschberg
- 1806 **Sauter** Josef, Steinmetz, erwirbt das 3 stöckige Haus mit 10 Dez Acker am Geisberg, am 17.10.1806 um 400 fl<sup>22</sup>
- 1808 Buchingersches Gantgut

---

<sup>19</sup> Bildschnitzer, aber auch Schreiner

<sup>20</sup> siehe auch H 17 b

<sup>21</sup> wahrscheinlich Beerbach

<sup>22</sup> Verkäufer Bittelmaier Josef, Baumeister in Hirschberg

- 1822 **Stachl** Anton, Metzgermeister, \* 02.11.1786 iJosef St., Bauer in Grafenburgheim . und Josefa Ziegler); I.oo Magdalena Reuschl; II.oo 19.12.1822 Maria Anna Wengart (Josef W., Maurermeister in Treuchtlingen und Maria Anna Deuter), \* 27.07.1784
- 1830 **Bittlmaier** Josef, Hausbesitzer, \* 23.03.1798 in Nassenfels (Josef B. aus N. und der Antonia Habersack); oo 04.09.1830 Maria Anna Wallner (Josef W., Webermeister in Dietfurt und der Eva Werner), \* 29.05.1809
- 1843 **Weilhamer** Xaver, Tagelöhner, kauft das Haus am 28.10.43 um 850 fl<sup>23</sup>
- 1847 **Höcker** Johann, kauft das Haus am 23.03.47 um 800 fl
- 1853 **Maria-Hilf**-Stiftung am 11.12.53 um 160 fl
- 1854 **Schübler** Jakob, Tändler kauft das Haus mit 0/22 Tgw. am 24.03.54 um 250 fl
- 1858 **Heckl** Johann aus Wintershof, Tagelöhner, kauft das Haus am 13.05.58, um 400 fl; oo Maria Anna Kracklauer
- 1858 Heckl Josef, Steinbrecher, \* 26.07.1829 in Wintershof, übernimmt das Haus am 12..02.58; oo 20.04.1858 Walburga Hechenberger (Johann H., Köbler in Sappenfeld und der Franziska), \* 14.11.1834
- 1887 Heckl Leonhard, Steinbrecher, \* 08.04.1862 in Eichstätt; + 06.03.1909 in Erlangen, übernimmt das Haus am 07.04.87; oo 27.04.1886 Walburga Nagel (Josef N., Buchbinder in Eichstätt und der Anna Schmutterer), \* 02.12.1864
- 1917 Heckl Leonhard jun. Übernimmt das Haus am 09.08.
- 1959 **Hutterer** Therese
- 1974 Hutterer Theresia

### Mieter

- 1890 Eimer Josef, Mauerer, \* 30.09.1861 (Walburga E. aus Eichstätt); oo 17.5.1887 DPF. Walburga Barschimini<sup>24</sup> (Anton B., Zimmermann in Eichstätt und der Maria Anna Frei), \* 28.08.1859

## Kapellbuck 2 – D 366

Haus mit Webergerechtsame



<sup>23</sup> Sauber Josef, Steinmetz, Verkäufer

<sup>24</sup> 1911 Besitzerin des Hauses E 160, 1927 E 85

- **Hennerfeind** Hans Georg, Steinbrecher, die untere Haushälfte  
 1719 **Erlach** Kunigunda, Stadtpfeifferswitwe, kauft das Haus am 07.02.19 um 210 fl  
 1737 **Schäffer** Franz, Kronenwirt kauft das halbe Haus am 18.04.37, um 201 fl  
 1738 **Scheidl** Michael, Bindermeister und Margaretha kaufen das Haus im Gäßl nächst der Kapelle am 23.05.38 um 420 fl  
 ----- **Sabin** Georg Adam, Ziegler (Johann Adam S. aus Schwarzenfeld und der Margaretha); oo 12.11.1760 Brigitta Werner, Witwe des Matthias W.  
 1770 **Schmid** Anton, Maurer, \* 30.03.1734 (Andreas Sch., Zimmermann und der Anna Barbara ); oo 11.07.1768 Anna Maria Brixner (Lorenz B., Soldat in Eichstätt), kaufen das Haus am 23..04.70 um 405 fl  
 1771 **Hafenrichter** Johann Georg, Hafner (Johann Michael H aus Abenberg und der Magdalena), kauft das Haus am am 07.09.71 um 400 fl; oo 01.10.1771 Anna Maria Barbara Klaus (Leonhard K, Krämer in Eichstätt)  
 1800 **Breindl** Josef ,kauft das Haus am 21.01.00 um 610 fl - siehe D 359  
 1803 **Hiermayer** Georg, Weber, erwirbt das Haus mit Garten und 12 Dez Ackerland am 26.09.1803 um 600 fl; oo Anna Maria Nickl, diesde bringt die Webergerechtsame am 16.09.1800 ein  
 1854 **Strobl** Richard <sup>25</sup> aus Wittenfeld, kauft das Haus am 27.09.54, um 850 fl  
 1855 **Mayer** Jakob, kauft das Haus am 20.10.55, um 536 fl  
 1857 **Wittmann** Thomas, kauft da Haus am 25.07.56, um 615 fl  
 1865 **Alberter** Johann Evangelist, Hausbesitzer<sup>26</sup>, \* 26.12.1830 in Linden, Pf. Heimbach (Franz Anton A., Bauer in L. und der Walburga); oo 04.04.1865 Maria Anna Bauer (illeg. der Eva Bauer aus Forchheim<sup>27</sup>), \* 01.11.1840  
 1890 **Bacherle** Anna  
 1959 **Steindle** Anton  
 1974 **Schmid** Ernst

**obere Haushälfte:**

- 1718 -1738  
 1718 Gabler Jakob, Torwart bei St. Walburg kauft das ½ Haus am 30.05.18, um 230 fl

**Mieter**

- 1909 Böhm Max, Fuhrknecht bei Oberen Plenagel, \* 12.10.1883 in Kaldorf (Anton B., Bauer in K. und der Elisabeth Bayer aus Raitenbuch); oo 20.04.1909 Maria Hiermaier (illeg. der Anna J. aus Leisacker, verhehelichte Stempfle in Workerszell), \* 10.09.1884 in Leisacker

**D 366 c**

- 1866 Walter Mathias, Nagelschmied und Hausbesitzer, \* 19.01.1833 in Grafenwöhr (illeg. der Kunigunda W.); oo 26.06.1866 Barbara Gößl (Ludwig G. in Eichstätt und der Katharina), \* 31.05.1838  
 1890 Walter Walburga

**Kapellbuck 3 – D 362½**

---

<sup>25</sup> siehe auch D 370

<sup>26</sup> 1890 Besitzer des Hauses D 359

<sup>27</sup> verm. F. im Lkrs. Beilngries



- 1863 **Kugler** Franz, Stadttürmer kauft den Garten des Georg Schmider –0/16 Tgw.–, am 12.03.63 um 360 fl und erbaut dort ein Haus
- 1865 **Walter** Mathias, Nagelschmied und, \* 19.01.1833 in Grafenwöhr (illeg. der Kunigunda W.) kauft das Haus am 20.06.65 um 475 fl; oo 26.06.1866 Barbara Göbl (Ludwig G. in Eichstätt und der Katharina), \* 31.05.1838
- 1890 **Steib** Mathias, Stadtmusiker<sup>28</sup>, (Mathias St., Steinbrecher in Eichstätt und der Antonia Meister), \* 22.02.1852 in Gammersfeld; oo 07.02.1881 Kreszentia Walburga Schlotter, (Josef Sch., Seilermeister in Eichstätt und der Walburga Weinkammer), \* 03.09.1852

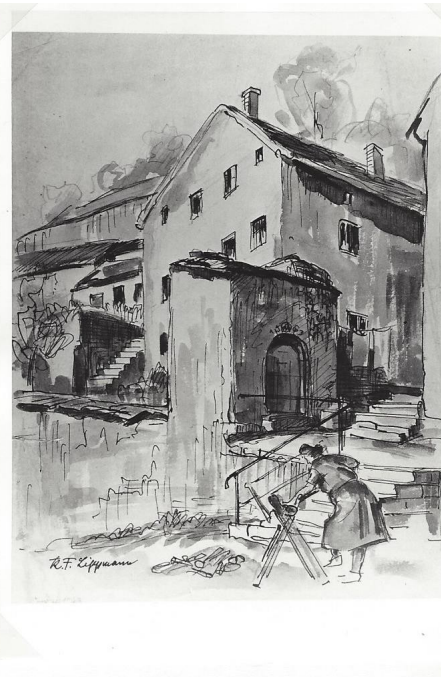

- 1959 **Sporer** Karl  
1974 **Schmid** Wilhelmine

### Kapellbuck 4 – D 365

- 1724 **Dini** (Tini)Johann Andreas, Maurer (Franz D., Maurer aus Roveredo und Johanna Maria) oo 16.10.1724 Maria Magdalena Neufanger (Johann Adam und Franziska)<sup>29</sup>
- 1753 Dini Johann Kaspar übernimmt das Haus am 13.03.53 von der Mutter um 600 fl; I.oo 15.05.1753 Maria Rosa Wurm (Adam W., Tuchmacher in bayrisch Dietfurt und der Maria Anna); II.oo 14.04.1760 Barbara Dollinger (Johann D. und Anna Maria)
- Schuster Walburga
- 1756 **Rieger** Bonifatius übernimmt die Herberge hinter dem Mühlbrunnen und der Stadtmauer, am 29.01.56, um 275 fl von der Mutter, siehe D 356
- 1765 **Schmid** Kaspar, Ellwanger Bote (Andreas Sch. Und Barbara; I. oo 30.04.1759 Margaretha Bierer (Jakob B. aus Ellingen und der Adelheid); II.oo 24.11.1760 Christina Boch (Philipp B., Weber in Gundelfing<sup>30</sup> und der Ursula), kaufen das Haus am 07.02.65 um 600 fl<sup>31</sup>
- 1775 **Gebhard** Anton, Tuchknappe kauft das Haus am 27.09.75 um 600 fl

<sup>28</sup> 1881 Mieter im Haus B 174

<sup>29</sup> siehe D 363

<sup>30</sup> verm Gundelfingen an der Donau

<sup>31</sup> Strobl Hans Michael und Walburga

----- **Eichenstetter** (Eigenstetter) Jakob, (Simon E. aus Reibersdorf bei Straubing und der Maria Anna Eder); oo 24.10.1807 Maria Anna **Schmid** (Jakob Sch. und der Anna Ensinger aus Eichstätt), + nach 1857

1821 Weninger Josef aus Gansheim, kauft das Haus am 23.03.1821 um 416 fl

1827 Eigenstetter Jakob bekommt das Haus am 23.05.27 wieder zurück, weil Weninger den Kaufpreis nicht erlegen konnte

1861 **Koller** (Kohler) Michael<sup>32</sup>, Tagelöhner, \* 28.09.1821 in Eichstätt (Johann K. in Eichstätt D 369, übernimmt das Haus am 11.07.61 um 600 fl, von den Geschwistern seiner Frau; oo 12.01.1847 Maria Karolina **Eichenstätter** (Josef E., Tuchknappe in E. und der Maria Eberhard, \* 13.08.1829



1868 **Scheigl** Josef Anton, Tagelöhner, \* 08.12.1802 in Eichstätt (Michael Sch, Bauer in E. und der Maria Anna Netter); oo 13.04.1841 Walburga Schmid (Josef Sch., Zimmermeister in Eichstätt und der Helena Feierle), \* 08.08.1799 in Eichstätt

1890 Scheigl Franz Xaver, Maurergeselle, \* 03.12.1838 in Eichstätt; I.oo 03.04.1866 Therese Schweiger (Benedikt Sch. Mesner in Eichstätt und der Maria Anna Rheinthalen), \* 25.03.1835; II.oo 13.10.1874 Barbara Rindfleisch (illeg. der Josefa R aus Schönfeld), \* 04.12. 1837

1959 **Spenger** Johann

1974 Spenger Johann

### Mieter

1868 Bleifert Heinrich, Tagelöhner, \* 06.10.1836 Stadtamhof (Magdalena B., verheiratete Pfaffensteller in St.); oo 12.05.1868 Anna **Scheigl** (Anton Sch., Tagelöhner in Eichstätt und der Walburga Schmid), \* 03.07.1834

1881 Koller Franz Xaver, Tagelöhner, \* 27.11.1851 in Eichstätt (Michael K., Tagelöhner und Hausbesitzer in E. und der Karolina Eichenstätter); oo 03.05.1881 Anna Maria Magdalena Berthold (illeg. der Johanna B. aus Eichstätt); \* 28.07.1841

1890 Eichenstätter Georg, Tagelöhner, \* 25.02.1850 in Eichstätt (illeg der Johanna E., vergl. H 32) oo 24.03.1874 Franziska Stadler (illeg. der Barbara St.), \* 11.03.1854

<sup>32</sup> siehe auch D 357

- 1890 Nüßler Walburga, Tagelöhnerin  
 1893 Ferstl Sebastian, Tagelöhner, \* 01.12.1859 in Hainsberg (Josef F., Bauer in H. und der Josefa Seitz); oo 12.12.1893 Helena Schwäbl (ill. der Johann Sch. verheiratete Baumgärtner), \* 25.03.1864 in Linden  
 1906 Werl Karl Valentin, Arbeiter, \* 15.01.1882 in Eichstätt (illeg. der Magdalena W.); oo 09.11.1906 Maria Anna Pfefferle (Josef Pf., Zimmermann in Eichstätt und der Anna Lang aus Marienstein)<sup>33</sup>, \* 24.01.1879  
 1909 Pfefferle Ludwig, Schuhfabrikarbeiter, \* 16.09.1881 in Eichstätt (Johann Pf., Zimmermann in E und der Anna Lang aus Marienstein); oo 09.10.1909 Walburga Schneider (Ludwig Sch. Steinbrecher in Eichstätt und der Maria Betz aus Langensallach), \* 18.05.1888 in Langensallach

### Kapellbuck 5 – D 364<sup>34</sup>

Haus mit Gärtchen und 12 Dez Acker am Geisberg, 834 fl

Haus am Mühlbrunnen

----- **Kurz** Stefan, Büchsenmacher; oo Barbara

1751 **Koll** Jakob, Büchsenschifter (Johann K., Jäger aus Gallenkirchen bei Linz in Österreich und der Eva); I. oo 08.11.1751 Barbara **Kurz**, Witwe; II.oo 26.09.1769 Katharina Barbara Würzburger (Konrad W., Förster in Hilles und der Christina

1804 Koll Josef, Büchsenschifter, kauft das Haus von der Mutter und den Schwestern Maria Anna und Walburga, am 08.05.04

1808 Kollische Erben



1817 **Steiner** Markus, Schutzjude aus Treuchtlingen erwirbt den Besitz am 04.12.17, von den Kollischen Erben;

1818 **Naaß** Franz Anton, Tagelöhner, \* 15.10.1786 in Stopfenheim (Johann N., Lehenbauer in St. und der Anna Maria Leidum); erwirbt das Haus am 07.09.18 um 475 fl; oo 22.09.1818 Magdalena **Schätzl** (Thomas Sch, Tagelöhner in Walterszell, Pf. St. Veith und der Magdalena Ramspeck), \* 26.09.1789

<sup>33</sup> Kinder: Karl, \* 10.12.1904 und Ludwig, \* 22.04.1906 durch Eheschließung legitimiert

<sup>34</sup> Kataster 1859 – 1869 fehlt

- 1838 **Wittmann** Josef, Zimmergeselle, \* 31.12.1805 in Ellingen (Josef W., Dienstknecht und der Magdalena **Schätzl**); oo 30.10.1838 Therese Hofmann (illeg des Stefan Krach, Schuster aus Ellingen und der Walburga Hofmann), \* 08.03.1808 in Ellingen
- 1854 **Hüttingern** Johann Michael aus Neudorf, kauft das Haus am 26.04.54, um 650 fl
- 1856 **Rindfleisch** Josef, \* 07.08.1796 in Schönfeld (Josef R., Bauer in Sch. und der Eva Eisenschink), kauft das Haus am 25.07.56, um 650 fl; oo 14.07.1840 Katharina Deubler (August D., Lohnkutscher in Eichstätt und Walburga Betz), \* in Eichstätt
- 1862 **Kelz** Johann Nepomuk, Steinhauer und Holzmesser, \* 29.01.1831 in Eichstätt, + 21.12.1909 (Michael K., Tagelöhner in E. und der Josefa Schellkopf); oo 07.01.1862 Kreszentia Mathilde **Rindfleisch** (Josef R., Tagelöhner in Eichstätt und der Katharina Deubler), \* 28.06.1842
- 1897 Kelz Georg Johann, Schreiner, \* 05.02.1873 in Eichstätt; oo 17.08.1897 Wilhelmine Schneeberger (Franz Sch., Bauer in Großstetten und der Wilhelmina Bullinger aus Kinding), \* 12.12.1867 in Dietfurt
- 1959 Kelz Johann
- 1974 Kelz Hubert

#### Mieter

- 1812 Stuempfler Johann, Zimmermann, \* Dez. 1781 in Kinding, + 28.07.1817 (Mathias St., Zimmermann in K. und der Walburga Haunschild); I. oo 26.05.1812 Walburga Huber (Willibald H., Käufler in Eichstätt und der Walburga Pfäller aus Pollenfeld), \* 03.07.1776, Iloo 20.09.1814 Therese Kocher (Sebastian K., Schneider in Plankstetten und der Barbara Niedl), \* 05.06.1783
- 1890 Pfuhler Karl, Steinbrecher; oo Karolina Niemeyer

#### D 364 (b)

- 1718 **Kelz** Hans und Margaretha kaufen das ½ untere Haus, am 20.06.18 um 125 fl
- 1763 **Kürschner** Jakob, oo Anna Maria
- 1771 Kürschner Johann, Bauer in Wintershof und Maria Magdalena, kaufen das Haus von den Erben, am 13.02.71 um 500 fl, mit der Auflage das Haus 10 Jahre nicht zu verkaufen. Vorkaufsrecht haben die Kinder der Kunigunde Kürschner
- 1774 **Pöschler** (Beschler) Simon Braugehilfe in der Hofmühle (Andreas P. Bauer in Pietenfeld und der Euphrosina), kauft das Haus am 23.07.74 um 650 fl; oo 26.09.1774 Viktoria, Theresia Osiander (Johann O., Wirt in Sappenfeld und der Anna Maria)

#### Kapellbuck 6 – D 363<sup>35</sup>

Haus mit Gärtchen, 351 fl

- 1718 **Neufanger** Johann Adam, Soldat oo Franziska
- 1740 **Tini** Andreas<sup>36</sup> übernimmt das Haus am 08.08.40; oo 16.10 1724 Magdalena **Neufanger**
- 1754 **Hallmayer** Franz, Webermeister und Maria Agnes, kaufen das Haus am 28.03.54 um 625 fl – siehe D 367
- 1772 **Bayerl** Anna Maria Elisabeth, übernimmt das Haus am 31.10.72 um 250 fl
- 1777 **Schmid** Sebastian (Georg Sch. aus Unterkesselberg und der Rosina); oo 16.11.1772 Anna Maria Elisabeth **Bayerl** (Abraham B. Händler in Eichstätt und der Anna Maria)

<sup>35</sup> Kataster 1859 – 1869 fehlt

<sup>36</sup> siehe d 365





Hausnr 6- 9

- 1799 **Haller** Xaver, Kutscher des Hern von Andlau (Ferdinand H., kaiserlicher Post-inspektor aus Bogenreuthe bei Altdorf<sup>37</sup> in Schwaben und der Maria Anna Bildstein aus Kloster Reute); oo 14.04.1801 Ursula Hafner (Lorenz H., Schäfer in Raitenbuch und der Ursula Garri) kaufen das Haus am 09.12.99 um 400 fl
- 1833 **Hallmaier** Johann, Schuster erwirbt das einstöckige Häuslein mit 10 Dez. Acker am Geisberg, am 20.08.1832 um 160 fl von den Xaver Haller'schen Erben; oo Sybilla
- 1854 **Schmid** Georg –siehe H 39- kauft das Haus am 09.11.54 um 234 fl
- 1890 nicht genannt
- 1959 **Escherle** Walburga
- 1974 Escherle Walburga

#### Kapellbuck 7 – D 362

Haus mit Anbau und Webergerechtsame, 984 fl

----- **Adlkofer Kaspar**, Metzger; oo Katharina

1713 Adlkofer Franz; oo Maria Dorothea (Martin Ernst, Bäcker in Eichstätt), übernimmt das Haus am 18.09.13 um 550 fl

1719 **Müller** Andreas, Einspäniger und Maria Adlkofer

1726 **Hart** Philipp Lorenz, Zimmermann und Krämer, oo Walburga, kauft das Haus am 24.03.26 um 930 fl

---

<sup>37</sup> BezA. Marktoberdorf



- 1754 **Hallmayer** Franz Anton, Webermeister, kauft das Haus am 13.02.54<sup>38</sup>,  
1791 Hallmayer Johann Georg, Weber (Anton H., Weber in Eichstätt und der Maria Agnes),  
kauft das Haus am 29.07.91 um 1482 fl; I.oo 16.04.1793 Maria Anna Hofbauer (Veith  
H., Schneider in Kipfenberg und Maria Anna) ; II.oo 30.02.1796 Anna Maria Nieberle  
(Sebastian N., Sattler in Kipfenberg und der Maria Anna)  
1811 Hallmayer Anton  
1823 **Steiber** (Stauber) Johann<sup>39</sup> erwirbt das Haus mit Dachwohnung und 14 Dezimal  
Ackerland am 04.01.23 um 400 fl vom Stadtmagistrat, oo Theresia  
1850 Steiber Jakob, + vor 1816; oo Theresia  
1860 **Albrecht** Theresia, erbt das Haus am 12.05.60  
1865 **Henser** Ferdinand, Sergeant a.D. und Hausbesitzer, \* 19.08.1827 in Eichstätt (Franz H.  
und der Maria Anna); oo 31.03.1865 Therese Walburga **Albrecht** (Josef A.,  
Straßenarbeiter in Eichstätt und der Barbara Ziegler), \* 28.11.1822  
1877 **Lang** Franz Xaver, Maurer und Hausbesitzer, \* 02.04.1851 in Marienstein (Xaver L.,  
Tagelöhner in M. und der Maria Heinrich), + 03.08.1897, Übernahme 26.06.1877  
um 1604 Mark von der Schwiegermutter; oo 04.09.1877 Anna Katharina **Henser**,  
\* 15.06.1856 in Eichstätt  
1903 Lang Franz Xaver, Maurer, \* 11.03.1878, übernimmt das Haus am 28.10.1902 um 1850  
Mark ; oo 03.02.1903 Anna Eberle<sup>40</sup>, geborene Löffler (Mathias L., Gütler in  
Tauberfeld und der Karolina Hirsch), \* 23...7.1877, + 20.05.1921  
1959 Lang Xaver  
1974 Lang Xaver  
1990 **Enzinger** Gertraud geb.Lang, +

---

<sup>38</sup> Siehe auch D 363 Verkäufer waren Werner Matthias und Brigitta -siehe H 26

<sup>39</sup> Ein Nebengebäude mit Würz- und Baumgarten (6 Dez.) werden am 23.10.1823 von den Goldschmied Wildischen  
Kindern um 100 fl gekauft

<sup>40</sup> I.oo 1899 mit Johann Eberle aus Landershofen

**Anbau:**

----- **Brickler Jakob**

1777 **Hallmayer** Anton und Maria Agnes kaufen den Anbau am 11.07.77 um 190 fl

**Mieter**

1862 Schuster Michael, Weißgerbergeselle, \* 13.06.1821 in Bamberg (Georg Sch., Kutscher und der Katharina Gogl), oo 11.02.1862 Franziska Josefa Helmschmidt (Mathes H., Tagelöhner in Eichstätt und der Sabina Heiner), \* 26.02.1826

1872 Wittmann Johann, Tagelöhner, \* 13.05.1841 in Eichstätt (Katharina Kugler geb. Wittmann<sup>41</sup>); oo 10.09.1872 Maria Anna Rodler (Andreas R., Wagner in Greding und der Rosina Pröll); \* 03.08.1838 n Greding und der Rosina Pröll); \* 03.08.1838

1890 Engerer Johann Evang.<sup>42</sup>, Dachdeckergehilfe, \* 15.12.1817 in Eichstätt (Johann E., Zimmermann in E. und der Walburga Rindfleisch); oo 07.01.1862 Maria Augustina Hörauf (Johann H., Wirtschaftspächter in Rebdorf und der Katharina Deubler), \* 28.05.1842, + 23.12.1912

1895 Schellkopf Georg, Maurer, \* 13.01.1869 in Fahnersdorf, BezA Waldmünchen (Franz Sch., Müllergeselle in Eichstätt und der Elisabeth Hartl); oo 20.08.1895 Emilia Pfaller, geborene Sieland (Katharina S aus Niederdünzelbach), \* 02..03.1869 .  
wiederverehelichte Trost in Eichstätt

1899 Pfefferle Franz Xaver, Schreiner, \* 28.04.1876 in Eichstätt (Johann Pf. in E. D 347½); oo 26.06.99 Maria Amalia Weigl (Karl W., Bauer in Absberg und der Amalia Oppel), \* 17.10.1877

**Kapellbuck 8 – D 361**

D 361a, ½-Haus, 251 fl

----- **Reiner Martin**

1728 **Obermayer** Peter und Ursula, kauft **das obere Hausteil** am 17.02.28 um 203 fl

1728 **Reiner** Markus, Gardist, + 1782, kauft das ½ Haus am 07.03.28 um 203 fl ; I. oo N.N.  
II. oo 03.11.1722 Apollonia Strauß (Wolfgang Philipp St. Waldaufseher in Spalt und der Rosina) III. oo 11.02.1744 St.W., Anna Christina Reymayer (Paul und Anna R.);  
IV oo 03.02.1750 Walburga Degen<sup>43</sup> (Georg D., aus Wasserzell und der Maria Magdalena Freistadler)

1763 **Meister** Georg, Stallknecht des Fürsten Taxis in Regensburg; oo 30.10.1749 Barbara Eleonora **Reiner** übernehmen das ½-Haus am 02.03.63 um 200 fl; II.oo Elisabeth ?

1788 **Regler** Stephan, Johann R. aus Titting und der Anna Maria); oo 14.10.1788 Maria Anna **Meister** übernimmt das Haus am 06.10.88 – zw. Franz Hallmayer (D 362) und Martin Schmid

**Händlmaier Lorenz**<sup>44</sup>

1793 **Zimmermann** Jakob<sup>45</sup>, Dachdecker, (Jakob Z. Bauer in Rohrbach, Monheimer Gericht), kauft das Haus am 15.06.93 um 300 fl ; oo 25.06.1793 Maria Franziska Garr (Georg G., Bauer in Kematen, Pf. Lellenfeld und der Maria Walburga)

<sup>41</sup> oo 20.02.1821 mit dem Sergeanten Xaver Kugler – bei der Geburt ihres Sohnes war sie verwitwet

<sup>42</sup> 1862 auf D 388

<sup>43</sup> evtl auch Reger

<sup>44</sup> Mit gleicher Lagebeschreibung: Weiß Johann, Soldat in der Kp. Juliazzi, kauft das Haus am 05.04.93 um 280 fl. - verm . War das Halbhaus nochmals geteilt ??

<sup>45</sup> Siehe D 354c

- 1794 **Zink** Jakob (Johann Z., Ziegler in Obermässing und der Anna Maria, kauft das Haus am 31.10.94 um 320 fl; oo Dompf 17.11.1794 Antonia Welzmüller (Josef W., Gärtner in Eichstätt und der Magdalena Schlegel)
- 1799 **Bauer** Michael aus Weigersdorf, kauft das halbe Haus am 12.08.99 um 339 fl
- 1800 **Eberwein** Johann Nepomuk, Pfannenflicker, (Josef E., Bauer in Wachenzell und der Walburga) kauft das halbe Haus am 06.03.00 um 308 fl; I.oo 25.01.1790 Maria Anna Merk, Witwe des Cyrillus M.; II.oo 30.05.1807 Therese Birner (Martin B., Bauer in Esselberg und der Magdalena); III.oo 23.01.1809 Katharina Strehler aus Mehring
- 1819 **Wenauer** Anton<sup>46</sup>, kauft die untere Wohnung und 5 Dezimal Acker, am 13.05.19 um 185 fl
- 1856 Wagner Johann, kauft das Haus der Wenauerschen Witwe, am 14.08.56, um 140 fl

**D 361b, ½- Haus, 201 fl**

- 1726 **Schneider** Wolfgang, oo Dorothea, siehe auch D 367
- 1763 **Köck** Johann
- **Meister** Eleonore siehe 361a
- 1788 **Hiller** Walburga, Regensburger Botin, übernimmt, nach dem Tode ihrer Mutter die obere Wohnung mit Würzgarten und 6 Dez. Acker, am 06.11.88 um 225 fl
- 1791 Hiller Peter, Maurer (Paul H., Drechsler in Leibstadt und der Ursula); oo 11.05.1791 Maria Regler, Witwe des Stephan R (361a)
- 1808 Hiller Maria Anna
- 1840 **Ströhl** Simon
- 1851 Abt Xaver aus Edelbach; oo Johanna **Ströhl**, übern. des Haus am 11.07.51 um 600 fl
- 1852 **Wagner** Johann aus Schönau und Karolina geb. **Ströhl** kaufen das Haus ihres Schwagers, am 20.04.52, um 600 fl

**Gesamthaus**

- 1856 **Wagner** Johann
- 1890 **Heil** Michael, Schneidermeister<sup>47</sup>, \* 08.03.1831 in Marienstein (Thaddäus K., Früchtehändler in Eichstätt und der Walburga Durnach), + 26.03.1907; oo 29.01.1867 Franziska Starofsky (Antonia St. aus Eichstätt), \* 17.12.1842, + 24.02.1917
- 1905 **Strobl** Johann, Dachdecker, \* 16.12.1881 in Wintershof (Xaver St., Dachdecker in W. und der Katharina Dauer), oo 21.11.1905 Magdalena Ostermeier (Stanislaus O. Gütler in Buxheim und der Anna Späth aus Mülhausen), \* 19.12.1886
- 1959 Strobl Xaver
- 1974 Strobl Xaver

<sup>46</sup> 1808 auf H 14

<sup>47</sup> 1867 als Kleiderreiniger, wohnhaft in Haus E 2





#### Mieter

- 1838 Wenauer Josef, Tagelöhner, \* 12.06.1781 in Eichstätt (Josef W. Fuhrmann in E. und der Anna Maria Bittl); Loo Franziska Reindl; II.oo 09.01.1838 Maria Anna Vollnhals (Johann v., Tagelöhner in E. und der Maria Anna), \*23.06.1787
- 1869 Schorr Georg, evang.-luth., Buchhalter, \* 16.07.1847 in Ingolstadt (Johann Michael Sch., Soldat in Ing. unter Katharina Butz), oo 12.10.1869 Maria Anna Schellkopf (Alois Sch., Lohnkutscher in Eichstätt und der Anna Maria Gerstner), \* 18.06.1846, + 02.04.1913
- 1890 Kachler Karl
- 1906 Keck Michael, Maurer, \* 15.11.1889 in Eichstätt (Peter K., Steinbrecher in E. und der Maximiliane Bauer); oo 21.10.1907 Walburga Bamberger (Josef B., Frauenbergmesner in Eichstätt und der Walburga Herle), \* 16.08.1885

#### Kapellbuck 9 – D 360

Wohnhaus mit Gärtchen, 601 fl

Hausgarten, das sind 2 ehemalige Brandstätten, 1 Acker

1728 **Buxbaum** siehe D 355

----- **Monatzeder** Marquard<sup>48</sup>, Gardesoldat, + 14.08.1781 im Alter von 90 Jahren

1758 **Hallmayer** Franz Anton<sup>49</sup>, kauft das Haus am 30.11.58 um 145 fl; oo Maria Agnes

1763 **Brückler** Michael<sup>50</sup>, kauft das Haus am 13.10.63 um 245 fl

1766 (Marx Josef)

----- **Schmid** Martin, Dillinger Bote in Eichstätt und Ursula

<sup>48</sup> Monatseder Marquard, Lehrerssohn und Anna Maria, kaufen am 22.04.40, ein Häusl auf der Bartlwag um 175 fl von Deller Hans und Walburga

<sup>49</sup> Siehe D 363

<sup>50</sup> siehe D 358

- 1808 **Kurz** Ursula, Dillinger Bötin  
Kurz Josef, Soldat in der Kompanie Veltheim (Peter K., Musiker in Abenberg und der Franziska); oo 04.05.1784 Ursula **Schmid**
- 1824 **Lenze** Anton<sup>51</sup>, Hausknecht beim Herzog von Leuchtenberg (Balthasar L., Tage-löhner aus Hitten im Württemberg), \* 17.12.1781 erwirbt das Haus, am 03.07.1824, um 600 fl aus der Kurz'schen Erbmasse ; oo 1822 Anna Maria Cornelli, Witwe des bischöflichen Leibkutschers Josef C. (Anton Schlamp Maurer in Inging<sup>52</sup> und der Theresia Ganser) F 43
- 1859 Lenze Franziska übernimmt das Haus am 20.10.59, um 700 fl, von der Mutter
- 1869 **Strobl** Anton, Zimmermann, \* 12.12.1848 in Pollenfeld (Nikolaus St., Köbler in P. und der Kreszentia Schneider)und Anna Winkler, kaufen das Haus am 21.06.69 um 1400 fl I. oo 03.08.1869 Maria Philomena Plag (illeg. der Katharina P. aus Nordstetten bei Gunzenhausen), \* 15.07.1842; II.oo 06.10.1880 Maria Anna Kelz (illeg. der Maria Anna K. aus Kemathen), \* 08.03.1852
- 1905 Strobl Michael, Bauer, \* 22.03.1874 in Eichstätt; oo 24.08.1905 Walburga Hirsch (Moritz H., Webermeister in Laisacker und der Kreszentia Reich aus Heßenlohe bei Neuburg); \* 27.09.1881
- 1959 **Häberlein** Konrad
- 1974 Häberlein Maria
- **Hofmann** Maria,geb.**Strobl**

#### Mieter

- 1859 Huber Mathias, Kaminkehrergehilfe., \* 12.02.1828 in Eltersdorf, Pf. Dietfurt (Mathias H., Häusler in Eltersdorf LG Wörth und der Anna Maria Rehr);  
oo 27.12.1859 Maria Franziska Lense (Anton L. herzoglicher Schloßdiener und der Anna Maria Schlamp), \* 12.11.1830 in Eichstätt
- 1889 Abraham Heinrich, evang.-luth., Dienstknecht, \* 07..03.1864 in Pottenhofen bei Nürnberg (Ulrich A., Bauer in Schwarzenbruck und Elisabeth Lehr); oo 22.10.1889 Maria Scherl (Josef Sch., Tagelöhner in Eichstätt und der Magdalena **Lang**), \* 13.01.1864
- 1890 Starofsky Anton, Schneidermeister, \* 17.05.1854 in Eichstätt (illeg. der Antonia St.); I.oo03.07. 1882 Rosalia Kemeter, \* 10.05.1853 in Ochsenfeld, + 15.04 1889; II.oo 01.10.1912 Johanna Mader (Heinrich M., Mülhlarzt in Eichstätt und der Johanna Kammerbauer), \* 28.06.1881
- 1892 Adlkofer Otto, Schreinereselle, \* 10.11.1851 in Eichstätt (Franz A., Wirt in Inching und der Josefa Gegg); oo 01.05.1892 Brigitta Neubauer (Franz. N., Tagelöhner in Eichstätt und der Maria Anna Körner), \* 06.08.1855
- 1893 **Lang** Johann, Schreinermeister, \* 28.07.1861 in Eichstätt, + 10.10.1902 (illeg. der Magdalena L, nunmehr verw. Scherl in E); oo 04.04.1893 Maria **Dobmaier** (illeg. der Anna D. aus Eichstätt), \* 14.05.1867
- 1894 **Dobmaier** Johann Baptist, Arbeiter, \* 24.06.1865 in Eichstätt (illeg. der Kreszentia D.); oo 21.08.1894 Franziska Preisinger (Therese P. aus Furth, verehelichte Liebl in Lam), \* 01.05.1871 in Rittersteig bei Kötzing
- 1912 Leidl Johann, Tagelöhner, \* 14.11.1862 in Wachenzell (Georg L., Gemeindediener in W. und der Barbara Hofmaier); I.oo 27.11.1906 Barbara Pfaller aus Buchenhüll, + 13.03.1912; II.oo 16.07.1912 Antonia Knoll (Mathias K., Tagelöhner in Erkertshofen und der Viktoria Kammerbauer), \* 12.07.1868, + 22.11.1918

<sup>51</sup> 1822 Mieter im Haus F 43

<sup>52</sup> das ist vermutlich Inching

**Kapellbuck 10 – D 359**

1828 als ½ Haus bezeichnet. Die obere Wohnung mit Anbau und Gärtchen

**ganzes Haus**

----- **Buxbaum** Bartholomäus und Barbara, siehe auch D 360

1715 **Wagner** August, Westenmüller kauft das Haus am 16.02.15 um 401 fl

359 a ein ⅔-Haus mit Gärtchen, 400 fl

1729 **Klein** Anna Maria verw. Heimbeckin kauft den (mittleren) Hausteil am 25.08.29 um 111 fl<sup>53</sup>

1737 **Schmid** Christoph aus Altdorf und Maria Anna, kaufen den oberen Hausteil (unten Markus Abertshaus, Kerner Jakob) am 08.10.37 um 116 fl

1737 Walker Michael; oo Margaretha

1745 **Binner** Jakob (Georg B., Tagelöhner in Eibwang und der Walburga); oo 30.0.6.1745 Elisabeth Rixner, Witwe des Leonhard R und Elisabeth

1747 Binner Michael, Knecht in Moritzbrunn, dann Baumeister in Herlingshard kauft das Haus seines Bruders, am 20.01.47 um 450 fl; I.oo 14.05.1748 Anna Maria Riedlmayer (Johann R., Pfeifer in Wasserzell und der Sara); II.oo Maria Viktoria Mößl

1765 **Breindl** Jakob, Weber, (Josef B., Zimmermann in Schamhaupten und der Ursula) kauft das Haus am 13.06.65 um 440 fl; oo 24.10.1757 Magdalena Felner, Witwe des Webers Jakob F.

1787 Breindl Josef, Weber, übernimmt das Haus von den Miterben, am 30.03.87 um 440 fl; I.oo 23.04.1787 Katharina Hüther<sup>54</sup> (Michael H., Maurer in Eichstätt und Maria Anna); II.oo 22.01.1798 Maria Anna geborene Glotzbigler, Mühlenarzteswitwe

1820 Breindl Georg Sebastian, Webermeister, \* 23.04.1789 in Eichstätt, übernimmt das ½-Haus seines verstorbenen Vaters, 09.08.1820 um 400 fl.; I.oo 28.08.1820 Maria Walburga Johanna Regler (Josef R., Mühlenarzt in Eichstätt und der Maria Anna Glotzbigler), \* 14.12.1788; II.oo 25.07.1843 Maria Walburga Möhringer (Josef M., Soldat in Eichstätt und der Walburga Ganzer), \* 31.10.1805

1859 **Kreuzer** Mathias, Steinbrecher, kauft das Haus der Walburga Breindl, am 07.0..5.56 um 400 fl

1863 **Schloßer** Elisabeth, kauft das Haus am 09.04.63, um 650 fl

---

<sup>53</sup> von **Burger** Walburga

<sup>54</sup> auch Hutterer



Hausnr. 9 und 10

1863 **Gerngroß** Josef , erwirbt das Haus am 19.12.63, um 800 fl  
1868 **Alberter** Johann, erwirbt das Haus, am 20.01.68, im Tausch gegen D 356

**D 359b ⅓-Haus – 176 fl**

1819 ½ Haus im Erdgeschoß, bestehend aus Stube, Kammer und Küche  
1707 **Abertshauser** Markus, Metzger (Markus A., Brauer in Schelkingen und der Ursula); oo  
17.05.1707 Walburga Pföringer, Witwe  
----- **Sauer** Christoph, Dragoner unter Oberst Graf Welz – siehe auch D 355  
1737 **Braun** Johann, Spielmann und Tabakpfeifenmacher und Eva, kaufen das Haus am  
15.11.37 um 175 fl  
1760 **Hofbauer** Peter<sup>55</sup>;  
----- Hofbauer Maria Anna und Therese  
1801 **Schlamp** Magdalena erwirbt die Haushälfte am 29.12.01 um 305 fl  
1808 Schlamp Agnes  
1816 **Kerler** Walburga , kauft das Haus am 13.02.16, um 185 fl  
1819 **Stricker** Sebastian, \* 17.12.1777 in Waldstätten (Joachim St., Söldner in W. und der  
Anna Maria Ring aus Eichenbach) kauft den Hausteil am 12.01.1819 um 600 fl; oo  
22.03.1819 Maria Barbara Bauernfeind (Michel B., Soldat und Maria Margaretha Ring  
aus Eichenbach), \* 24.02.1789 in Morsbach, Pf. Künzelsau/Württemberg  
1865 Stricker Sebastian jun., übernimmt das Haus am 04.04.65 um 400 fl  
1865 **Glasmann** Katharina, kauft das Haus am 18.03.65 um 400 fl  
1867 **Gary** Felix und Walburga Waller, kaufen das Haus am 13.11.67 um 300 fl  
Gari Felix, Müllergeselle, \* 30.05.1836 in Kirchanhausen (Xaver G., Müller und  
Melber in Greding und der Kreszentia Mosandl); oo 12.01.1869 Walburga Waller (illeg.  
der Walburga W.), \* 13.02.1844 in Zell bei Hilpoltstein

---

<sup>55</sup> Siehe auch H 9



**D 359 - Gesamthaus**

- 1868 **Strobl** Anton, Binder, \* 27..02.1838 in Eichstätt (Josef St., Hirte in E. und der Walburga Sigmund); oo 28.01.1868 Therese Fischer (illeg. der Anna Fischer), \* 15.03.1845 in Eichstätt
- 1873 **Meister** Mathias, Hausbesitzer, \* 12.09.1841 in Gammersfeld, Pf. Wellheim (Mathias M., Steinbruchbesitzer in Eichstätt und der Anna Biber); oo 14.10.1874 Walburga Schneider (Georg Sch., Bauer in Pfalzpaint und der Maria Anna Wienhart), \* 17.04.1849
- 1890 **Alberter** Johann vergl D 366a
- 1959 **Keck** Michael
- 1974 Keck Michael
- 1990 **Gabler** Josef; oo Traudl **Keck**

**Mieter**

- 1870 Schneider Franz, Eisenbahnarbeiter, \* 10.10.1828 in Hausen,(illeg. der Anna Schneider); oo 14.06.1870 Veronika Lindner (Andreas L., Tagelöhner aus Kraftsbuch und der Barbara Reichard), \* 07.08.1825
- 1871 Köppel Josef<sup>56</sup>, Tagelöhner, - siehe D 388
- 1879 Kauser Michael Willibald, Braugehilfe, \* 06.09.1845 in Marienstein ; I.oo 22.06.1874 Katharina Wimmer, evang.-luth. (Leonhard W., Schmiedemeister aus Lauterburg in Württemberg und der Maria Hauser), \* 16.03.1847 II.oo 22.04.1879 Walburga Käufer (Josef K., Säckler in Beilngries und der Walburga Winkler), \* 15..06.1856
- 1890 Ulrich Johann, Schuhmachermeister
- 1890 **Schellkopf** Josef Thomas, Steinbrecher, \* 07.03.1825 in Eichstätt (Thaddäus Sch. Müllergeselle in E. und der Walburga Engerer); oo 31.03.1862 Maria Franziska Bauernfeind, genannt Wittmann (illeg. der Walburga B. aus Marienstein), \* 02.02.1833 - vergl. D 356
- 1898 Schellkopf Josef Karl, Schreiner, \* 21.11.1874 in Eichstätt; oo 18.10.1898 Walburga Maria Wurm (illeg. der Johanna W., verhelichte Steinle), \* 01.11.1863 in Eichstätt
- 1898 Eisenschenk Georg, Steinbrecher, \* 04.05.1868 in Sappenfeld (Georg E., Tagelöhner in S. un der Elisabeth Burlefinger); oo 11.12.1898 Magdalena Gerstner (Andreas G., Gütlar in Irgertsheim und der Theresia Burkhart aus Pförring), \* 19..02.1873
- 1903 Böhm Franz, Pflastersteinmacher, \* 09.02.1877 in Wintershof, + 28.11.1909 (Josef B., Tagelöhner in W. und der Marianne Sedlmaier aus Wachenzell); oo 20.12.1903 Maria Lang, geborene Dobmeier<sup>57</sup> (illeg der Anna D.), \* 14.05.1866 in Eichstätt
- 1906 Jakob Jakob, Zimmermann, \* 13.07.1884 in Böhming (Andreas J., Zimmermann in B. und der Therese Moser aus Hitzhofen); oo 18.02.1907 Franziska Zinner (Josef Z., Tagelöhner in Pfraundorf und der Sabina Pröll aus Kemathen), \* 18.07.1880 in Kemathen

**Kapellbuck 11 – D 358**

Wohnhaus mit 2 Gärten; 600 fl

**untere Haushälfte**

----- **Rindfleisch** Kaspar und Ursula

---

<sup>56</sup> 1879 wohnhaft auf H 20

<sup>57</sup> I.oo 04.04.1893 mit Johann Lang- siehe ; III.oo 22.10.1916 mit dem geschiedenen Johann Möng aus Wintershof

- 1714 **Heldwein** Josef aus Ohlangen Ger. Heideck und Sibilla, kaufen das ½Haus am 20.01.14, um 60 fl
- 1749 **Brückler** Johann Michael<sup>58</sup> (Stefan b. aus Schutzendorf und der Anna Maria); oo 28.01.1749 Anna Maria Mayer,
- 1760 **Klotzbügler**<sup>59</sup> Matthias, Schuster (Michael K und der Elisabeth); oo 12.10.1744 Maria Anna Abertshauser (Markus A., Metzger in Eichstätt und der Walburga), kaufen den Hausteil am 17.02.60 um 170 fl
- 1779 Klotzbügler Thomas, Maurer, übernimmt das Haus am 02.02.79 um 400 fl; I.oo 11.05.1779 Maria Anna Ensinger (Christoph E. aus Schönfeld und der Maria Anna); II.oo 23.01.1781 Josefa Walther (Matthias W., Hofkutscher und der Anna Maria
- 1788 **Regler** Maria Anna, geborene **Klotzbügler** aus Kraftsbuch, kauft das Haus am 30.09.88 um 370 fl

### obere Haushälfte

- **Rindfleisch** Matthias und Anna aus Wintershof ½ Haus und ein Brandstätte
- 1712 **Schuech** Michael aus Workerszell und Magdalena,
- Klotzbügler** Mathias
- 1779 Klotzbügler Thomas kauft die obere Haushälfte, am 04.06.79, um 250 fl vom Vater
- 1786 **Pfaller** Barbara, kauft den Hausteil am 09.02.86 um 260 fl

### Gesamthaus

- 1786 **Nieberle** Johann, Korporal der hochfürstlichen Garde, \* in Enkering (Mathias N., und der Anna Maria aus Kinding); oo 14.03.1786 Barbara Pfaller (Andreas Pf. Zimmermann in Denkendorf und der Maria)
- 1804 **Grünwald**<sup>60</sup> Anton, Webergeselle, ( Peter G., Weber aus Burgheim und der Maria Anna), kauft das Haus der Gardistenwitwe Barbara **Nieberle**, am 17.01.1804 um 700 fl; oo 14.02.1804 Barbara **Weber** (Kasimir Weber in Eichstätt und der Walburga)
- 1849 **Weber** Anna Maria und Hutter Walburga übernehmen das Haus der Barbara Grünwald, am 01.06.49 um 400 fl
- 1853 **Scheuerer** Kaspar kauft das Haus am 28.07.53 um 400 fl
- 1890 **Eimer** Walburga Hausbesitzerin 1919 auf E 160
- 1959 **Winkler** Markus
- 1974 Winklersche Erben

### Mieter

- 1911 Schreiber Franz, Dienstknecht, \* 05.11.1887 in Tauberfeld (Leonhard Sch, Bahnarbeiter in T. und der Walburga Regnath); oo 08.04.1911 Barbara Blaimer (Josef B., Söldner in Straubing und Margaretha Popp aus Hienheim b. Staubing), \* 03.12.1887 in St. Pf Weltenburg

### Kapellbuck 12 – D 357

Schätzwert 300 fl

1984 Abbruch und Neubau

1716 **Denk** Kilian ehem. Soldat, Forstknecht; I.oo N.N.; II.oo 09.05.1701 Regina Schwab (Georg Sch., Schuster in Wemding),

1738 Denk Regina teilt am 09.02.38 das Haus

<sup>58</sup> siehe D 358

<sup>59</sup> auch Glotzbügler

<sup>60</sup> auch Grünenwald

**obere Hälfte**

- 1738 **Denk** Johann, Metallgießer (Kilian rund Regina D.); I.oo 20.02.1727 Maria Walburga Werler (Matthias und der Regina W.); II. oo 13.02.1741 (Katharina Kriegl (Veith K., Tagelöhner in Eichstätt und der Walburga)
- 1779 Denk Johann
- 1782 **Hendlmayer** Silvester, Stadtmusikant (Mathias H., Kerzenmacher in Eichstätt und der Maria Magdalena) kauft das Haus am 04.10.82 um 275 fl; oo 18.01.1780 Anna Maria Rieger (Bonifaz R., Schneider in Eichstätt und der Anna Maria
- 1791 **Ziegler** Sebastian, Tuchknappe, (Peter Z., Tuchmacher aus Malgersdorf in Bayern und der Anna Maria); oo 17.05.1791 Maria Anna **Hendlmayer**, Witwe
- 1827 **Kohler** Elisabeth, Tagelöhnerswitwe (des Johann Kohler) kauft das 2 stöckige Häuschen, am 29.08.1827 um 250fl
- 1846 Kohler Michael, übernimmt das Haus am 05.09.46, um 150 fl – siehe D 365
- 1861 **Schillinger** N.N. kauft das Anwesen am 11.07.61 um 450 fl
- 1863 **Miehling** Josef, \* 1826 in Wachenzell (Mathias M., Bauer in Dörndorf. und der Walburga), kauft das Haus am 19.08.62, um 744 fl; I.oo Franziska Leinfelder; II.oo 17.11.1863 Franziska Neumaier (Mathias N., Bauer in Eberswang und der Eva Bauch), \* 01.11.1841
- 1875 **Reile** Anton, Dienstknecht, \* 23.04.1825 Obereichstätt (Georg R., Ochsenhirte in O. und der Walburga Lutz; oo 05.01.1875 Franziska **Miehling**, Witwe \* 08.11.1841 in Dollnstein
- 1890 **Fuchs** Katharina<sup>61</sup>
- 1959 Engelhard Karl
- 1984 -----

**untere Hälfte:**

- 1718 **Spiegl** Gregor
- 1730 **Strasser** Thomas; oo 02.05.1730 Walburga Denk (Kilian D in Eichstätt)
- 1736 **Haberle** Georg (Matthias H., Bauer in Kipfenberg und der Gertrud); oo 19.11.1736 Walburga **Strasser**, Witwe
- 1738 **Straßer** Josef, \* 1735, Sohn der verstorbenen Tochter, bzw. dessen Stiefvater Hans Georg Haberle

**Mieter**

- 1863 Haberl Anton, seit 1871 auf D 339
- 1882 Gobleder Johann Christoph, Schlossergeselle, \* 18.03.1858 in Kollweiler /Rheinpfalz (Johann G., Schuster in K. und der Maria Anna Obermaier); oo 26.06.1882 Karolina Engerer (Jakob E., Dachdecker in Eichstätt und der Karolina Harrer), \* 05.06.1858
- 1895 Zieglmaier Josef seit 1907 H 26b

---

<sup>61</sup> verm identisch mit Katharina F. D 384



Hausnr. 12 und 13

#### Kapellbuck 13 – D 356

Haus mit einem Acker hinter dem Mühlbrunnen, ist ein Berghang, wohin der Dung getragen wird, Schätzzert 401 fl

1712 **Denk** Kilian, siehe D 357

1716 **Klotzbigler** Michael, kauft das Haus am 24.08.16, um 150 fl; oo Elisabeth

----- **Jäger** Thomas und Apollonia

1737 **Schuster** Michael und Anna Maria, kaufen das Haus zw. *Kilian Denk* und der Klostermauer, am 11.06.37 um 250 fl – siehe D 367

1756 **Rieger** Bonifaz, Tagelöhner; oo 01.03.1756 Anna Maria Väßl (Anton V, armer Hirte und Anna Maria.)

1763 **Bayer** Jakob, Tagelöhner, Schneider, (Jakob B. Tagelöhner aus Liebenstadt und der Barbara) ; I.oo 06.09.1763 Anna Maria **Rieger**, Witwe II. oo 12.05.1778 Walburga Küffner (Peter K., Schneider in Breitenfurt und der Therese); III.oo 05.05.1789 Maria Anna Regler (Georg R., Bauer in Kraftsbuch und der Katharina)

1808 Bayer Georg, Brauknecht in der Hofmühle, kauft das Haus am 22.08.08 um 650 fl, von seiner Schwester Magdalena

1850 **Frühholz** leuchtenbergischer Forstamtsaktuar, kauft das Haus am 06.04.50, um 708 fl und 24 kr<sup>62</sup>

1860 **Hofbauer** Johann aus Biberg bei Kipfenberg, kauft das Haus um 1070 fl<sup>63</sup>

1862 **Werner** Andreas, Kaufmann, erwirbt das Haus, am 12.06.62 im Tausch gegen E 116 und ein Aufgeld von 211 fl

1862 **Kohler** Georg, kauft das Haus am 13.09.64 um 1100 fl

1864 **Niefenecker** Simon, kauft das Haus am 13.09.64, um 1311 fl

---

<sup>62</sup> Verkäufer **Nutz** Josef

<sup>63</sup> Verkäufer Schottenbauer Georg,

- 1864 **Alberter** Johann erwirbt das Haus, am 03.12.64, im Tausch gegen D 352 und ein Aufgeld von 300 fl  
 1868 **Gerngroß** Josef, erwirbt das Haus am 20.01.68 im Tausch gegen D 359  
 1890 **Westermeier** Karl, siehe D 344  
 1907 **Winhard** Xaver  
 1959 Winhard Hans, Schreinermeister  
 1974 Winhard Hans  
 ----- **Kloster St.Walburg**

Mieter

- 1862 Schellkopf Josef siehe D 359  
 1866 Hofmayer Anton, Tagelöhner, \* 23.01.1822 in Eichstätt (Anton H., Tagelöhner in E. und der Walburga Waldmüller); oo 05.11.1866 Walburga Hallmaier (illeg. d.er Walburga H), \* 15.07.1825 in Eichstätt  
 1874 Kaußner Michael Willibald, Braugehilfe, \* 06.09.1845 in Marienstein (Michael K., Söldner in M. und der Katharina Riß); oo 22.06.1874 Katharina Wimmer –evang.-luth.-Leonhard W., Schneidermeister in Lauterburg OA Aalen in Württemberg und der Maria Hauser aus Ehingen), \* 16.03.1847

Kapellbuck 14 – D 355,

- **Spiegl** Gregor und Walburga  
 1716 **Erlach** Kunigunde, Witwe kauft den oberen Hausteil ihres Schwagers, am 06.11.16 um 75 fl  
 1718 **Schmutterer** Kaspar und Walburga kaufen das Haus am 28.05.18 um 83 fl  
 1731 **Sauer** Christoph und Eva kaufen das halbe Haus, am 09.05.31 um 130 fl  
 1733 **Kirchhofer** Johann aus Mettendorf, kauft das Haus am 13.10.33 um 150 fl  
 1779 **Hofbauer**  
 ----- **Schuh** Kunigunde  
 1783 **Schuh** Peter, Brauer, übernimmt das Haus, am 15.07.83 um 350 fl von der Mutter  
 1786 **Berberin** Johann aus Wolferstadt und Maria Eva, kaufen das Haus am 29.08.86 um 335 fl  
 1808 das Berbersche<sup>64</sup> Ganthaus 350 fl  
 1825 **Brandl** Josef, Schweinemetzger, \* 18.05.1792 in Eichstätt DPf. (Franz B. Militärschuster in E. und der Therese Krach); oo 11.10.1825 Maria Anna Kern (Sebastian K., Tuchmachermeister in Eichstätt und der Maria Anna Pfaller), \* 02.10.1790 DPf.  
 1826 **Hackspacher** Anton, Tagelöhner, \* 12.06.1799 in Eichstätt DPf (Anton H) am 13.06.27 um 450 fl  
 1827 **Brandl** Josef kauft das Haus am zurück 28.06.27  
 1828 **Gmelch** Kaspar, Tagelöhner\* 27.09.1770 (Johann Georg G., Müller auf der Schmidmühle, Pfarrei Berggau und Magdalena Neigl), erwirbt das Anwesen am 04.03.1828 im Tausch gegen B 191, bzw 133; II.oo St. W. 18.05.1824 Katharina Binner, Kellnerin in Eichstätt<sup>65</sup> (Josef B., Knopfmacher in Emsing und der Walburga Wechsler), \* 25.10.1790  
 1856 **Wagner** Max, Schreinermeister und Hausbesitzer, \* 12.05.1825 in Eichstätt (Johann W., Brauer in E. und der Johanna Weilhamer), kauft das Haus am 18.12.56 um 400 fl

<sup>64</sup> eventuell Lesefehler: nicht Berber sondern Berger; dann: Berger Josef, Schuster und Witwer; oo 24.02.1806 Kreszentia Bettmesser (Josef B., Kupferschmied in Eichstätt und Magdalena)

<sup>65</sup> bei Johann Nepomuk Rumpf

I.oo 27.11.1855 Walburga Reiß Willibald R., Knecht und der Walburga Hirsch),  
 \* 18.10.1824 in Hitzhofen; II.oo 06.12.1864 Maria Justina Fieger, \* 07.10.1831 in  
 Rögling (Jakob F., Schneidermeister in R und der Viktoria), \* 07.10.1831;  
 III.oo 25.11.1884 Anna Maria Lobenhofer (Georg L., Gütler in Schnaittenbach und der  
 Margaretha Förtsch), \* 26.10.1851  
 1890 Wagner Max , Schreinermeister  
 1959 **Nerb** Kreszentia  
 1974 Nerb Kreszentia  
 2010 Nerb Johann

**untere Haushälfte:**----- **Spiegl** Gregor

1718 **Buxbaum** Matthias (Nikolaus B. und der Margaretha aus Deißing in Böhmen); oo  
 15.11.1712 Margaretha Spiegl (Martin Sp. Tuchmacher in Eichstätt und der Anna  
 Maria), kaufen das ½ Haus am 22.11.18 um 126 fl

1740 **Schwarzmann** Hans Georg, kauft das Haus am 28.05.40, um 518 fl; oo Barbara  
 Obernmiller

## Mieter

1868 Breit Josef, Tagelöhner, \* 07.01.1833 in Gersdorf (Walburga B., verheiratete  
 Neuhauser); oo 27.10.1868 Franziska Niemeyer (Xaver N. Wegmacher in Wintershof  
 und der Maria Anspeck), \* 24.05.1822

## Kapellbuck 15 - D 354

D 354a

1808 Viertelhaus 213 fl, wird 1826 als ⅓ „Heckelhaus“ bezeichnet. Es handelt sich um die  
 Erdgeschoßwohnung, bestehend aus Stube, Kammer, Küche und kleinem Keller

----- **Jäger** Hans

1718 **Kelz** Johann, \* 13.11.1693, + 1764 (Joachim K., Müller in Eichstätt und der Maria); I.  
 oo 10.11.1715 Anna Maria Fingerle (Karl F. aus Sulzdorf), kaufen das Haus am  
 20.06.18 um 125 fl; II.oo 05.07.1725 Walburga Neumayer (Simon N., Schneider in  
 Eberswang und der Sibilla); III.oo 20.04.1753 Anna Hecker (Johann H., Bauer in  
 Pollenfeld und der Anna)

----- **Bentz** Georg

1775 **Schmid** Maria kauft die Haushälfte, am 30.03.75 um 230 fl

1789 Schmid Margaretha übernimmt den Hausteil am 05.02.89 um 150 fl

----- Heckl

1808 **Reindl** Maria Anna, Soldatentochter, kauft das Haus am 05.08.08 um 300 fl<sup>66</sup>

1826 **Spiegl** Lorenz, Zimmergeselle, \* 28.08.1795 in Eichstätt DPf (Josef Sp. Zimmer-geselle  
 in E. und der Elisabeth Heller); oo 06.02.1826 Therese Bößl, die das Teilhaus am  
 28.01.1826 um 205 fl erwirbt<sup>67</sup> (Jakob B., Wirt in Landershofen und der Walburga  
 Knor, geborene Schlamp), \* 29.03.1800

1858 Spiegl Lorenz jun – und Anna Maria Engelhard aus Wörmersdorf, Übernahme am  
 29.11.58

1859 Spiegl Lorenz, erwirbt den Anteil der Anna Engelhard, am 11.04.59, um 185 fl

[siehe Geamthaus](#)

<sup>66</sup> Verkäuferin Schneider Barbara

<sup>67</sup> Verkäufer Koch Georg und Schottenbauer Georg, Michael

D 354b

1808 Viertelhaus, 201 fl, ⅓ Haus. Das ist die Wohnung über der Stiege, bestehend aus Stube, Kammer, Stübchen, Kämmerlein, Küche und Keller

----- **Jäger** Johann siehe 354 c

1725 **Rindfleisch** Michael (Neffe der Katharina Jäger) am 01.03.25

1775 **Schmid** Maria

----- **Schneider** Barbara, ledig

1808 **Reindl** Maria Anna, erwirbt das Teilhaus am 05.10.1810 um 300 fl (oo Kammerbauer)

1818 **Schmid** Johann kauft das Haus am 01.06.18

----- Mayerhofer Simon, Maurer

----- Schmid Maria Anna

1837 **Fischer** Franziska, kauft das Haus am 04.11.37 um 150 fl

D 354 c

Ein halbes Haus, 301 fl – 1837 ⅓ Haus, die Wohnung über zwei Stiegen, bestehend aus Stube, Kammer, Küche und Holzlege

----- **Spiegl** Gregor und Walburga

1717 **Jäger** Johann, Zimmermann ehemaliger Soldat (Johann J., Tagelöhner in Raithenbuch und der Ursula); \* 1681, + 18.02.1737; I.oo 13.02.1716 Dompf. Anna (Katharina) Beck (Erhard B., Tagelöhner in Beilngries und der Anna) kaufen die Brandstatt am 20.05.17 um 16 fl; II.oo 07.05.1731 Apollonia ..genmann (Bartholomäus, Schafer in ? und der Walburga)

1808 **Zimmermann** Jakob<sup>68</sup>, Tagelöhner (Jakob Josef Z., Tagelöhner in Rohrbach bei Neuburg und der Maria Anna); oo 25.06.1793 Maria Franziska Garri (Georg G., Bauer in Kematen, Pf. Lellenfeld<sup>69</sup> und der Maria Walburga)

1825 **Brandl** Josef kauft das Haus der Franziska Zimmermann, am 24.08.25

----- **Schmid** Maria, Tagelöhnerin

1837 **Fischer** Franziska, ledige Dienstmagd kauft den Hausteil am 04.11.1837 um 150 fl

----- **Pfaller** Michael

1843 **Mayerhöfer** Simon, Maurer- und Braugehilfe, \* 28.19.1801 in Hinterschneiding (Simon M., Bauer in H. und der Anna Maria Keck), kauft das Haus am 03.08.43 um 300 fl; oo 20.07.1843 Maria Antonia Schott (Georg Sch., Maurer in Eichstätt und der Walburga Winkler), \* 23.08.1814; II.oo 05.04.1853 Maria Kreszentia Dürr (Johann D., Maurergeselle in Eichstätt und der Maria Eisenschenk

D 354 Gesamthaus

1794 **Abertshauser** Ursula kauft das Haus (hinter der Mühle) am 02.10.94 um 400 fl

1859 **Spiegl** Lorenz, Steinmetz und Hausbesitzer, \* 28.01.1825 in Eichstätt (Lorenz Sp. Schmiedegeselle –D 354- und der Therese Bösl):I. oo 05.12.1859 Walburga Rußer (Georg R., Zimmermann in Gersdorf, Pf. Raitenbuch), \* 27.09.1823; II.oo 21.10.1879 Kreszentia, Walburga Schellkopf (Willibald Sch., Müllergehilfe in Eichstätt und der Kreszentia Bayer), \* 14.07.1842

---

<sup>68</sup> 1793 – 1794 auf D 361a

<sup>69</sup> Kemmaten, Pfarrei Großlellenfeld



- 1873 **Mayerhofer** Johann Baptist, Hutmachermeister, \* 03.12.1853 in Eichstätt (Simon M., Tagelöhner in E und der Kreszentia Dörr); oo 03.04.1877 Maria Kreszentia Kraus (Georg K., Tagelöhner in Eichstätt und der Walburga Ernst), \* 29.07.1855  
1907 Mayerhofer Johann<sup>70</sup>, Maurer, \* 16.09.1882 in Eichstätt; oo 04.05.1907 Walburga Steindle (Georg St., Steinmetz in E. und der Barbara Stöbl), \* 20.03.1882  
1959 **Eichiner** Leonhard  
1974 Eichiner Leonhard  
2010 Eichiner Leonhard

#### Mieter

- 1819 **Struber** Jakob, Maurer und Uhrenhändler, \* 24.04.1781 in Hemau (Mathias St., Uhrenhändler in H. und Maria Anna Voraus), I.oo Susanna N.N.; II.oo 23.03.1819 Therese Ziegler (Andreas Z., Webermeister in Greisbach bei Lechsend),  
1873 Pfitzer Johann Nepomuk, Schustergeselle, \* 03.05.1824 in Eichstätt (Josef Pf., Tagelöhner in Ei. und der Ursula Keßler); oo 17..06.1873 Maria Anna **Mayerhöfer** (Simon M., Mauerer in Eichstätt und der Antonia Schott), \* 18.01.1844  
1889 **Pösl** Franz Sales, Schachtelmacher, \* 21.01.1845 in Wörth (Michael P., Ziegler in W. und der Margaretha Bürg), oo 06.08.1889 Franziska Eleonora, Therese Steinle (illeg. der Therese St. aus Eichstätt), \* 20.02.1847

#### Kapellbuck 16 – D 353

Haus hinter der Mühle, mit Gärtchen: 534 fl

1698 **Gabler** Jakob, Torwart bei St. Wallburg; oo 21.01.1698 Elisabeth Ehrenschwend aus Obermääßing

1715 **Lohner** (Lochner) Johann, Drechsler, (Johann L. aus Öttingen und der Apollonia), kauft das Haus am 18.02.15, um 240 fl; I. oo 12.02.1697 Anna Maria Mayer, Witwe aus

---

<sup>70</sup> seit 1927 auf D 341



- Möhnheim<sup>71</sup>, II.oo 09.11.1704 Anna Maria Schwab (Leonhard Sch. aus Wemding und der Maria)
- Lohner Johann Simon ;I.oo Dompf. 04.08.1727 Juliana Münzer, Witwe des Paul M.; II. Dompf. 13.07.1732 Anna Maria Wittmann (Willibald W. und der Walburga)<sup>72</sup>
- 1738 Lohner Jakob, Drechsler, \* 1710 übernimmt das Haus am 27.08.38 um 350 fl; oo 22.10.1737 Maria Anna Widmann (Kaspar W., Schuster in Eichstätt und der Veronika)
- 1789 Lohner Leonhard<sup>73</sup>, Drechslermeister, übernimmt das Haus der Maria Anna L. am 06.10. 89 um 300 fl; oo 09.10.1796 Maria Walburga Minz (Kaspar M., Feldweibel und der Maria Anna Lang) \* 20.05.1768 Eichstätt Dompf.;
- 1813 **Walter** Nikolaus, Drechslermeister, \* 29.08.1783 in Staffelstein (Sebastian W., Siebmacher in St. und der Eva Eichhorn); oo 31.05.1813 Walburga **Lohner**, Witwe
- 1819 **Kolland** Lorenz Bernhard, Drechslermeister, \* 14.08.1797 in Buchdorf LG Donauwörth (Johann R, Drechslermeister in B. und der Maria Anna Seus), \* 13.09.1819 Walburga **Walter**, Witwe
- 1829 **Wild** Xaver<sup>74</sup>, Goldschmied und Handelsmann ersteigert das Haus mit Gärtchen, am 02.04.1829 um 425 fl
- 1847 Wild Barbara, übernimmt das Haus am 22.06.47, um 600 fl
- 1847 **Baumeister** Franziska aus Eichstätt E 119, kauft das Haus am 23.11.47 um 500 fl
- 1849 **Herzog Andreas**, kauft das Haus am 01.08.49, um 500 fl
- 1890 **Sandner** Walburga
- 1959 **Braun** Walburga
- 1974 **Nerb** Kreszenz und Eichiner Leonhard

#### Mieter

- 1898 Mayer Josef, Kutscher, \* 27.02.1871 in Allertshofen bei Riedenburg (Michael M., Bauer in A. und der Walburga Manstorfer); oo 26.01.1898 Anna Spangler (Michael Sp., Bauer in Beratzhausen und der Margaretha Flach), \* 26.07.1869 in Neuhof bei Beratzhausen)
- 1898 Forster Johann Christian, evang.- Tagelöhner, \* 25.10.1872 Ochsenhart; oo 13.12.1898 Maria Kreszentia Seiß (Josef S., Wagnermeister in Emsing und der Katharina Jäger aus Eurasbach), \* 20.01.1877

#### Kapellbuck 17 – D 347½

- Kauf des Wohngebäudes am 04.08.67, um 1000 fl von Johann Pschorr
- 1867 **Pfefferle** Johann, Zimmergeselle und Hausbesitzer, \* 08.10.1839 in Woltterszell (?)<sup>75</sup>, + 21.02.1907 (Anton Pf. Bauer in W. und der Walburga Böhm); oo 12.11.1867 Maria Anna Lang (Xaver L., Tagelöhner in Marienstein und der Monika Heimich), \* 21.06.1842
- 1872 **Rebesberger** Johann Georg ersteigert das Haus am 22.05.72 um 900 fl
- 1877 **Strauß** Isaak, Hopfenhändler, ersteigert das Haus am 25.07.77 um 535 M
- 1877 **Wagner** Franz Xaver sen., Metzgermeister, kauft das Haus am 12.11.77 um 1028 M
- 1878 **Gobleder** Johann und Anna Maria, kaufen das Haus am 06.03.78 um 1133 M

<sup>71</sup> Mohnheim oder doch Mönsheim

<sup>72</sup> Maria Anna, Witwe des Drechslers Simon Lohner, oo 14.02.1737 Johann Michael Landl aus Landau in Niederbayern. Kinder 1. Ehe: Maria Josefa, \* 1733, Simon Max Josef \* 1734 und Josefa \* 1736

<sup>73</sup> Eltern und Herkunft nicht angegeben

<sup>74</sup> siehe auch D 340 und 345

<sup>75</sup> wahrscheinlich Wasserzell



1878 Gobleder Anna Maria und ihre 6 Kinder erben das Haus am 31.05.78  
1878 Gobleder Anna Maria, am 25.06.78 gegen 1114 M Alleinbesitzerin  
1879 **Krug** Matthias<sup>76</sup>, Metzgermeister, ersteigert das Haus am 16.04.79 um 1220 M  
1881 **Triftsheiser** (Triftshäuser) Karl Johann, Maurergeselle, \* 28.05.1856 in Eichstätt  
(Johann T., Maurergeselle in E. und der Kreszentia Nußer), kauft das Haus am 30.05.81  
um 1350 M; oo 13.09.1881 Kreszentia Salbeck (Josef S., Schuhmachermeister in  
Biesenhard und der Walburga Glöckel), \* 09.02.1842  
1898 Triftshäuser Anna, erbt das Haus am 31.03.98 von der Mutter  
1898 **Mödl** Barbara kauft das Haus am 02.04.98 um 1440 M  
1959 **Göbl** Friedrich, \*17.07.1911, +16.06.1993; oo Antonia Hauf, \*09.07.1917, +20.01.1992  
1992 **Harfolk** Hans; oo Waltraud **Göbl**

Mieter

1906 Mödl Kaspar, Maurer und Braugehilfe, \* 09.08.1883 in Eichstätt, + 21.10.1918 in  
Rußland; oo 10.07.1906 Maria Anna Reisenlöhner (Josef R., Maurer in Stopfenheim  
und der Anna Wachter), \* 28.11.1880

**Kapellbuck 18 – D 352**

Haus hinter Walburgimühle, neben dem Mühlbach

----- **Stromer** Johann, Bäcker (B. St. aus Schwabmünchen): oo 12.01.1686 Anna Pflerg  
(Georg Pf.)

1717 Stromer Johann Georg, + 1723 (Johann St. Wirt in Eichstätt und der Anna);  
oo 10.01.1718 Anna, Maria Landold (Johann L., Bader in Oberndorf und der Anna)

1733 **Hiemer** (Hyebner) Joachim, Torwart bei St. Wallburg (Nikolaus H., Bauer in  
Obermääßing und Margaretha), kauft das Haus am 16.12.33 um 285 fl ; oo 11.01.1734  
Kunigunda Krau (Jakob K. aus Oberhebingen<sup>77</sup> und der Margaretha)

1771 **Obermüller** Maria Anna und Rosina, Ausgeherin bei St. Walburg, kaufen das Haus die  
Kunigunda Hiemer, am 30.12.71 um 375 fl

1789 **Wegerer** Johann (Franz) Schneidermeister, + 31.01.1826 (Lorenz W., Schneider in  
Helfenberg und der Maria Elisabeth); I.oo 25.08.1789 Walburga Koller (Leonhard K

---

<sup>76</sup> Siehe auch H 23

<sup>77</sup> verm Oberhöbing

- aus Rappersdorf bei Berching und der Regina), erwirbt das Haus ihr Base, am 07.08.89 ; II.oo 03.08.1790 Maria Franziska Johanna Wiesenpaintner (Georg W., Uhrmacher in Eichstätt und der Maria Franziska); III.oo 23.04.1798 Maria Anna Seehofer (Christoph S. aus Ellingen und der Barbara)
- 1828 Wegerer Anton (Andreas), Schneidermeister, \* 17.01.1802 in Eichstätt, + vor 1850 ersteigert das Haus am 10.12.1828 um 430 fl aus der Gantmasse seines Vaters, oo 28.10.1828 Maria Anna Heiß (Sebastian H., Säcklermeister in Neuburg a.D. und der Maria Anna Brandmaier), \* 15.06.1788
- 1850 Wegerer Maria Anna, Witwe
- 1861 **Wittmann** Peter Franz Xaver, Gärtnergehilfe \* 03.12.1834 in Eichstätt (Josef W., herzoglicher Portier in E. und der Maria Anna) erwirbt das Haus im August 1861; oo 01.10.1861 Katharina Müllbauer (Josef M., Lehrer in Rettenbach, LG Falkenstein in der Oberpfalz und der Helena Brandl), \* 02.11.1829
- 1861 **Weinzierl** Michael, Schreiner aus Wellheim, kauft das Haus, am 31.10.61, um 515 fl
- 1863 **Koch** Lorenz, Bindergeselle aus Jetzendorf, kauft das Haus am 03.02.63, um 750 fl
- 1863 Heberlein Georg aus Lindau, kauft das Haus am 03.09.63, um 1011 fl, am gleichen Tage Aufhebung des Vertrages und Übergang an
- 1864 **Alberter** Johann siehe D 366, kauft das Haus am 01.09.64 um 1000 fl<sup>78</sup>
- 1864 **Niefenecker** Simon und Therese, kaufen das Haus am 03.12.64 um 1000 fl
- 1865 **Schneider** Georg und Käser Walburga, kaufen das Haus am 11.11.65
- 1867 Niefenecker Simon, am 09.01.67 um 650 fl
- 1868 **Niefenecker** Anna, kauft das Haus am 01.12.68 um 800 fl



- 1869 Niefenecker Xaver, Webermeister, \* 09.02.1838 in Raitenbuch (Pantaleon N., Weber in R. und Walburga Müller); I. oo 23..02.1869 Antonia Rosina Brandstetter (Johann B. aus Dollnstein und der Walburga Rindfleisch), \* 09.01.1841; II.oo 15.11.1872 Anna Maria Seybert (Willibald S., Schneidermeister in Pfalzpaint und der Katharina Buchberger), \* 13.08.1844; III.oo 27.02.1894 Anna Maria Egner, geborenen Thiermeyer (Nikolaus Th., Bauer in Schernfeld und der Anna Brems), \* 16.04.1842

<sup>78</sup> Verkäufer ist **Schweiger** Lorenz

1959 **Buchberger** Otto  
1974

Mieter

- 1884 Wegerer Leonhard, Schneider, Bruder des obigen, + 24.03.1824 ; oo 04.10.1784 Maria Anna Sabina Schock (Veith Sch., Einspänniger in Eichstätt und der Katharina)  
1887 Stengl Stefan, Tagelöhner, , 21.01.1859 in Raitenbuch (Stefan St., Bauer in R. und der Therese Hutter); I.oo Kreszentia Schmid, + 1885; II.oo 29.11.1887 Anna Kerzner (illeg. der Walburga KK.), \* 17.05.1855 in Inching

### Klausnerweg



#### Klausnerweg 1 - H 40 –

- 1799 **Beck** (Betz) Josef Wohnhaus mit Stadel, Stall und Garten (0/57 Tgw.), 884 fl,  
1818 **Schmid** Georg, Zimmermann , \* 13.04.1795 in Wasserzell (Anton Sch., Zimmermann in W. und der Magdalena Schießl; oo 03.07.1827 Maria Anna Gabler, kauft das Haus am 05.12.18 um 811 fl aus der Betzischen Gantmasse (Josef G., Köbler in Eichstätt und der Franziska Kirschner), \* 08.09.1802 in Preith  
1860 **Pfaller** Walburga aus Langensallach, kauft das Haus mit 0/74 Tgw., am 10.05.60, um 1288 fl  
1861 **Heuberger** Josef Bartholomäus, \* 23.08.1821 in Eichstätt (Georg H., Bauer und Bleicher in E. und der Walburga Baier) kauft das Haus am 21.11.61 um 1400 fl; oo 28.01.1862 Kreszentia Benzinger (Josef B., Webermeister in Sappendorf und der Walburga Stöbl), \* 15.06.1826  
1864 **Seefried** Johann, Bauer, \* 22.12.1826 in Gnotzheim (Josef S., Bauer in G. und der Barbara Eign); oo 09.11.1864 Kreszentia **Heuberger**, Witwe  
1887 **Heuberger** Martin Josef, Braugehilfe, \* 15.12.1862 in Eichstätt, + 26.06.1895, übernimmt das Haus am 26.03.87 um 2000 M; oo 12.04.1887 Christina Kneuer (Johann K., Händler in Trunstadt bei Bamberg und der Barbara Prell), \* 22.11.1857  
1897 **Erhard** Johann Georg, Brauer, \* 01.12.1861 in Herbolzheim bei Scheinfeld (Georg E., Wagnermeister in Eitensheim und der Anna Maria Gundermann aus Herbolzheim – jetzt in Wettstetten); oo 20.10.1897 Christina **Heuberger**, Witwe lt Ehevertrag v 13.09.97  
1959 **Geyer** Anna  
2010 Geyer Johann und Petra

Mieter

- 1882 Ernstberger Josef, Hornist-Sergeant in Eichstätt (+ Vinzenz E., Weber in Mitterteich und der Karolina Summer), \* 20.07.1853 in Mitterteich; oo 24.01.1882 Maria Walburga Heuberger (Johann Josef H., Bauer in Eichstätt und der Kreszentia Benzinger), \* 29.05.1851  
 1883 Kohlmann Friedrich, Feldwebel a.D., \* 21.01.1834 in Staffelstein (Adam K., Bäckermeister in St. und der Anna Beierlein); oo 02.07.1883 Maria Kreszentia Heuberger (Xaver H., Gärtner in Eichstätt und der Anna Benzinger), \* 18.09.1857  
 1909 Meister Johann Georg, Zimmermann, \* 02.11.1884 in Eichstätt (Johann M., Braugehilfe in E. und der Philomena Baumann aus Ingolstadt); oo 07.01.1909 Maria Theresia Pfliegel (Johann Pf., Zimmermann in Stopfenheim und der Barbara Reislöhner); \* 28.02.1884 in Veitherlbach

Klausnerweg 3 – H 41

zum Kloster St. Walburg

1792 **Gabler** Josef

1808 **Neumaier** Willibald, Wohnhaus, Stadel und Garten, 1100 fl

1811 **Gabler** Josef

1818 **Schlamp** Josef, Köbler, \* 20.10.1784 in Neuburg a.D. (Kaspar Sch. aus Riedelsheim und der Afra Ebnet aus Gundelfingen); oo 21.09.1818 Josefa Rußer (Johann R., Köbler in Preith und der Franziska Kirschner), \* 16.03.1792 kaufen das Haus am 29.08.18, um 1100fl, vom Stiefvater der Josefa Rußer

1851 Schlamp Josef jun. übernimmt das Anwesen mit 2/12 Tgw. Grundbesitz am 20.02.51 um 1250 fl

1890 **Wechsler** Friedrich und Margaretha aus Bieswang kaufen das Anwesen mit 0,75 ha Grundbesitz, am 21.11.90 um 4500 M

1897 **Krempelhuber** Otto und Babette kaufen das Haus am 28.05.97 um 4700 M

1898 **Regler** Johann Baptist, Holzhändler (Simon R. Bauer in Petersbuch Nr. 32 und der Franziska geb. Bittl)<sup>79</sup> oo 01.03.1897 Anna Heckl (Walburga H. aus Wolkertshofen, nunmehr verehelichte Amler), \* 27.02.1869 in W., kaufen das Haus am 19.01.98 um 4500 M

1907 **Egner** Josef, Braugehilfe (Matthias E., Steinbruchbesitzer in Wintershof und der Anna geborene Mayer aus Hofstetten); \* 04.09.1878, erwirbt das Anwesen lt Ehevertrag vom 20.03.07; oo 22.07.1902 Anna **Regler**, Witwe

1959 **Riß** Otto und Mathilde

1990 Riß Otto jun., oo Margaretha

<sup>79</sup> Kögler Häuserbuch Petersbuch S. 241



## RebdorferStr H 37, 42 – 45, 49, 57

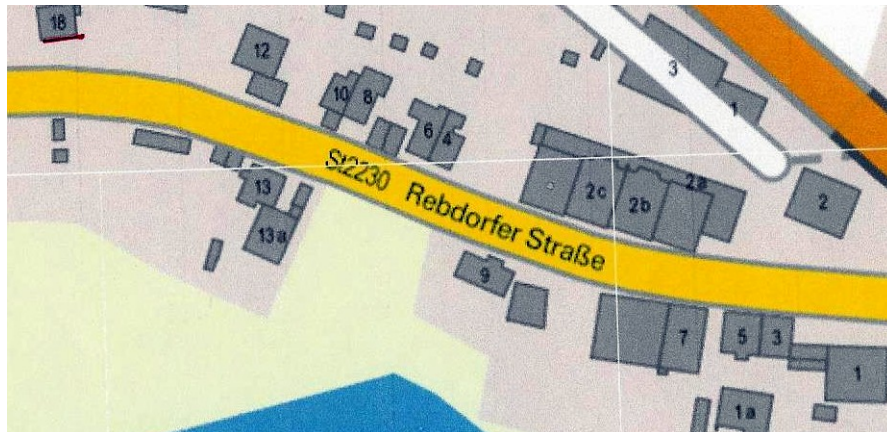

### RebdorferStr. 1 H 37

1752 **Koller** Mattes aus Rappersdorf<sup>80</sup> und Beyer Katharina übern. das Haus am 09.11.52  
 II.oo 26.11.1781 Walburga Lesch (Lorenz L., Bauer in Hausen und der Anna Maria)  
 1797 **Müller** (Miller) Josef, ( Andreas M. Hofpflasterer); oo 15.10.1766 Maria Elisabeth  
 Monne (Michael M., Perückenmacher aus Wetzlar und der Eva)  
 ----- Miller Johann, + 24.04.1826



1826 **Winhard** Mathias, Gutsbesitzer, \* 24.02.1763 in Obereichstätt (Leonhard W.,  
 „Mayerbauer in O. und der Walburga Brand) erwirbt den Besitz durch Ehevertrag  
 vom 17.08.26, I.oo Margaretha Wiefeling; II.oo 29.08.1826 Elisabeth **Müller**, geborene  
 Kögler<sup>81</sup> (Michael K., Köbler in Pfahldorf und der Maria Anna Schupf),  
 \* 19.11.1775  
 1834 **Seitz** Leonhard, Bauer, \* 09.08.1799 in Brennstorf (Johann S., Bauer in Arnbuch und  
 der Barbara Geitner) kauft Anwesen der Elisabeth Winhard am 30.04.34 um 1811 fl;

<sup>80</sup> Lkrs. Beilngries – siehe auch H 38 c

<sup>81</sup> I.oo Johann Miller, + 24.04.1826



I.oo 12.05.1834 Maria Franziska Nutz<sup>82</sup>, geborene Birk (Valentin B., Wagnermeister in Eichstätt und der Walburga Pfaller), \* 30.04.1800; II.oo 14.11.1848 Anna Maria Weiß (Georg W., Bauer in Fiegenstall und der Franziska Mayer), \* 03.06.1823  
 1855 **Ehrensberger** Friedrich kauft das Haus mit 3/59 Tgw. Grundbesitz, am 06.06.35 um 2550 fl  
 1877 Ehrensberger Friedrich jun., + 1910, übernimmt das Haus am 24.09.77 um 16000 M; oo Amalia  
 1911 Ehrensberger Karl übernimmt das Anwesen am 21.10.11; oo Wilhelmina  
 1974 Ehrensberger Karl jun

**Mieter**

1890 Neulinger Friedrich  
 1900 Hartl Wilhelm, Dienstknecht, \* 07.07.1869 in Rapperszell (Josef H., Tagelöhner in Sornhüll und der Walburga Schneider aus Paulushofen); oo 19.06.1900 Therese Schmied (Josef Sch., Steinmetz in Wörmersdorf und der Anna Maria Regler aus Sornhüll), \* 09.11.1868 in Walting  
 1907 Wiedmann Josef, Dienstknecht, \* 26.05.1882 in Oberndorf, Pf. Irfersdorf (Matthias W., Metzger in O. und der Walburga Nießler wiederverehel. Fritsch aus Gelbelsee), oo 11.06.1907 Maria Anna Feyerle (Michael F., Weber in Wintershof und der Anna Regnath aus Workerszell)

**RebdorferStr. 1a**

1974 **Goretzki** Maria

**Rebdorferstraße 3 – H 37½**

1870 **Bergér** Maria geborene Ehrensberger aus Weißenkirchen, erwirbt das Wohnhaus um 4000 M  
 1959 **Kachelries** Friederike  
 1974 **Bauer** Karl

**Rebdorferstraße 12 - H 63**

1890 **Zimlich** Anton, Dampfsägewerk , siehe H 7

**Rebdorferstraße 14 – H 38 b**

----- **Koderer** Josef

1822 **Fischer** Lorenz, Fuhrmann, kauft das Haus mit Stadl und Garten (0/31 Tgw.) am 16.11.22 um 500 fl aus der Koderschen Gantmasse ; oo Josefa Kleiber  
 1842 Fischer Anton, Tuchmacher, \* 1800 ; oo 25.01.1842 Anna Maria Wenger (Mathias W., Schneidermeister in Arberg und der Franziska), \* 11.01.1815  
 1842 **Gulden** Franz Xaver, Fuhrmann \* 12.04.1819 in Eichstätt (Adoptivsohn des Christian Engelhard, Fuhrmann in E. und der Maria Anna Reiner); oo 21.11.1842 Anna **Fischer**, Witwe  
 1845 **Biebl** (Bübl) Kaspars Erben erwerben das Anwesen am 13.03.45 im Tausch C 254

<sup>82</sup> I.oo 1817 mit Georg nutz, siehe D 338

- 1845 Biebl Franz Xaver, Bauer und Fuhrmann, \* 14.10.1808 in Eichstätt (Kaspar B., Weinheber in Ei. C 254 und der Barbara Billsauer) übernimmt am 13.03.45 von den Miterben; oo 27.01.1846 mit Franziska Kreuzer (Sebastian K. Bergbauer in Eichstätt und der Katharina Heckl), \* 10.07.1818
- 1848 **Neumann** Heinrich, Jude aus Pappenheim kauft das Anwesen am 22.08.48 2040 fl
- 1852 Neumann Heinrich kauft den Besitz am 18.05.52 zurück und veräußert ihn am gleichen Tage zusammen mit Grundbesitz in den Gemeinden Wintershof und Workerszell an
- 1853 **Dillmann** Josef
- 1853 **Auernhammer** Christian aus Birkhof, kauft das Anwesen am 26.04.53, um 2100 fl
- 1878 Auernhammer Christian jun. Übernimmt das Haus am 05..03.78 um 4417 M; oo Maria Barbara, + 1914
- 1914 Auernhammer Christian erbt den Besitz seiner Mutter am 29.08.14
- 1920 **Riebl** Rosina aus Amberg, Köberlein Sofia aus Osterdorf, Satzinger Sofie aus Solnhofen, Josefa Christina aus Heuberg, Hertlein Christina aus Dettenheim, Reuter Karl, Maria und Friedrich aus Suffersheim, Reuter Wilhelm aus Nürnberg, erben den Besitz am 21.12.20
- 1921 **Kerler** Andreas und Rosina, kaufen das Haus am 12.01.21 um 32200 M
- 1928 **Eichiner** Kilian und Katharina kaufen das Haus am 23.08.28 um 3000 M
- 1974 Eichiner Kilian (Hausnr 14 und 16)

**Rebdorfer Straße 16, 18, 20 - H 38<sup>83</sup>**

**38a**

- 1826 bis etwa 1930 der Keller und Wirtsgarten des Schwabenbräu
- **Max Freiherr von Freiberg**
- 1766 Friederich Graf **von Lamberg**, Domherr zu Eichstätt und Freising, kauft den Garten und Häuser, am 02.06.66 um 2000 fl
- von Riedheim Karl und Freiherr Groß von Trockau
- 1776 **von Handel** Georg kauft den Garten am 22.05.1776 um 1850 fl von Graf Lambergs Erben
- 1816 **Weilhamer** Franz Xaver, Wirt „zum goldenen Adler“,
- 1819 **Roßkopf** Michael aus Pietenfeld, \* 1757, + St.W. 31.07.1839, kauft das Anwesen am 04.09.19 um 15322 fl; oo Kreszentia Schneidmüller, \* 1772, + St. W. 22.05.1837
- 1838 Roßkopf Josef<sup>84</sup> übernimmt das Haus mit mehreren Gartenhäusern, einem Kugelplatz, 1/39 Tgw. Grundbesitz, zusammen mit dem Anwesen Nr. D 326 am 19.04.38, um 16400 fl vom Vater;
- 1854 **Strauß** Wilhelm Friederich, \* 31.03.1830 in Zimmern, evang., Brauer in Eichstätt und Steinbruchbesitzer in Solnhofen (Johann Mathias St., Steinbruchbesitzer in Solnhofen und Margaretha Tröster), kauft den Besitz<sup>85</sup> am 21.05.54, um 18000 fl; oo St. W. 23.10.1855 Theresia Leopold (Michael L., Bader in Peutenhausen und der + Franziska Ostermeier), \* 11.06.1828 in Peutenhausen, Pfarrei Weilach
- 1859 **Roßkopf** Anna Maria, Witwe ersteigert das Haus mit Anwesen D 326 um 7800 fl
- 1860 **Schnell** Michael und Margaretha kaufen das Haus und das Anwesen D 326, am 06.06.60 um 12800 fl
- 1872 **Luff** Karl erwirbt das Anwesen lt Ehevertrag v. 24.12.72 um 14600 fl

<sup>83</sup> eine Unterteilung nach H 38 b, c etc. erfolgte erst um 1890, eine Zuordnung zu Rebdorferstraße 14, 16, 18 oder 20 ist fast nicht möglich

<sup>84</sup> 1854 auf D 322

<sup>85</sup> ohne D 322, aber mit D 326

- 1878 **Forster** Matthias, Brauer, oo Walburga, erwirbt den Besitz mit den Anwesen D 326/27 um 75000 M  
1890 **Huger** Josef und Lina, geb. Forster übn. den Besitz am 09.09.90 um 117000 M  
1907 **Schmiedbauer** Heinrich aus München und Neuburger Abraham aus Ansbach ersteigern den Besitz am 23.08.07 um 90000 M  
1908 **Entreß** Klemens erwirbt den Besitz einsch. der Hausnr. 19½ in Marienstein, am 03.11.08 um 98000 M  
1911 **von Tuchersche** Brau AG Nürnberg erwirbt den Besitz (ohne das Haus in Marienstein), am 13.12.11 um 115000 M  
1919 **Künzlen** Adolf, oo Gertrud, kaufen den „Englischen Garten“ am 16.04.19 um 18000 M  
1959 Künzlen Adolf



Nebenhäuslein von H 38

----- **Appelsmayer** Michael Walburga

1760 **Wittmann** Josef und Felicitas kaufen das \_Haus am 22.11.60 um 200 fl

1765 **Sailer** August aus Rupertsbuch ud Anna Maria, kauften das Haus am 15.07.65 um 330 fl; II. oo 27.04.1773 Walburga Dettenthaler, Witwe des Georg D. aus Wasserzell

----- **Koller** Matthias I.oo Katharina – siehe H 38c

1768 Graf **von Lamberg** kauft das an sein Haus anstoßende Nebenhäusl mit Durchgang zur Altmühl, am 27..0.7.68, um 300 fl

Aufteilung 1979

Rebdorferstr. 20

**Winkler** Gertrud, geb.Künzlen aus Stuttgart

Rebdorferstraße 22 und 24

Dr. **Künzlen** Friedrich in Rothenburg

Aufteilung:

Rebdorferstraße 16 und 18  
Eisengießerei  
1957 **Reimann** Reinhold  
1959 nur noch Nr. 18

### Rebdorferstraße 26 - H 57

1959 **Mayer** Sixtus  
1974

### Rebdorferstraße 30 - H 42

zur Hofkammer  
1840 Neubau des Wohnhauses, das alte Haus wurde als Stadel genutzt  
1805 **Wörle** Johann Baptist, Haus mit Garten 1200 fl  
1823 **Wagner** Balthasar<sup>86</sup>, Fuhrmann kauft das Haus, mit 1/38 Tgw. Grundbesitz am 21.10.23 um 700 fl, von der Tochter des Vorbesitzers  
1825 **Böhm** Anton, Hofgärtner, erwirbt das Anwesen am 20.04.25 im Tausch gegen H 44  
----- Schmid Johann, oo Maria Anna ( 0/35 Tgw.)  
1845 **Wanger**<sup>87</sup> Martin, Bauer, \* 02.11.1807 in Schönfeld (Simpert W., Bauer in Sch. und der Walburga Weber), , kauft das Haus am 19.08.45 um 740 fl von der Witwe Maria Anna Schmid; oo 30.12.1845 Maria Josefa Haberkern (Peter H., Söldner in Eberswang und der Ursula Rucker), \*10.03.1816  
1875 Wanger Johann Baptist, Steinbruchbesitzer und Bauer, \* 05.06.1852 in Eichstätt, übernimmt das Haus am 05.1.75 um 5800 M von der Mutter ; oo 01.02.1875 Maria Anna Winhard (Michael W., Bauer in Obereichstätt und der Therese Mittel aus Obereichstätt); \*10..05.1851 in Obereichstätt  
1877 **Mayer** Johann Baptist, Bauer, \* 09.03.1849 in Ochsenfeld (Nikolaus M., Bauer in O. und der Barbara Niefnecker) erwirbt das Haus laut Ehevertrag vom 07.08.77 um 10285 M ; oo 11.09.1877 Maria Anna **Wanger**, Witwe, + 1908  
1959 **Streitberger** Josef  
1974

#### Mieter

1890 Kratzer Michael, Straßenwärter  
1897 Linz Alois Leonhard, Maurer, \* 30.01.1871 in Eichstätt, + 02.08.1899 in Marienstein (Anton L. Maurer in E. und der Walburga Steib); oo 01.06.1897 Walburga Kaußler (Anton K, Tagelöhner in Marienstein und der Anna Maria Groß aus Fiegenstall), \* 27.12.1870  
1904 Schießler Johann, Bahnarbeiter, \* 10.10.1874 in Sappendorf (Johann Sch. Gütler in S. und der Josefa Pfisterer aus Schönauf); oo 15.10.1904 Josefa Deubler (Josef D., Köbler in Sappendorf und der Josefa Burger), \* 05.04.1880

### Rebdorfer Straße 42 – H 43

das „Reitknechtshaus mit Garten, 1500 fl

<sup>86</sup> siehe H 43

<sup>87</sup> auch Wagner

- 1784 Wagner Josef, Bäcker auf der Peter Langschen Bäckerei (Dominik W., Bäcker in Pollenfeld und der Magdalena); oo 25.05.1784 Maria Anna Geltl (Mathias G., Fischer in Landershofen und der Walburga)
- 1804 **Mayer** Andreas
- 1817 **Wagner** Josef, Fuhrmann, ersteigert das Haus mit Garten und 1/91 Tgw. Grundbesitz am 05.08.17 um 1350 fl
- 1826 Wagner Balthasar, Gutsbesitzer und Gemeindebevollmächtigter, \* 27.11.1774 in der Vorstadt Au zu München (Josef W. Maurerpolier in M. und der Agathe); I.oo Franziska Gebhard; II.oo 14.05.1826 Maria Anna Markgraf (illeg des Josef M., „Mayerssohn“ in Schönau und der Franziska Mayer), \* 25.03.1800 in Marienstein
- 1851 **Steidl** Benedikt kauft das Anwesen mit 3/12 Tgw. , am 24.04.51 um 7940 fl
- 1855 **Gerner** Josef kauft das Anwesen mit 2/94 Tgw. am 06.04.66 um 12000 fl; oo Anna Brandl
- 1881 Gerner Johann, Bauer, \* 24.12.1834 in Karm, BezA Hilpoltstein, übernimmt das Anwesen am 09.09.81 um 13714 M oo 24.10.1881 Walburga Genovefa Mayer (Josef M., Bauer in Haunsfeld und der Walburga Kirschner), \* 18.11.1854
- 1886 **Dörr** Johann kauft das Haus am 31.12.86 um 14500 M
- 1888 **Meixner** Josef und Sofia erwerben das Haus am 16.01.88 im Tausch gegen Hausnr. 39 in Eitensheim
- 1895 **Kleemann** K aus Berolzheim kauft das Haus am 04.11.95 um 10500 M
- 1896 **Ruß** Xaver, + 1919 und Anna Maria, erwerben das Haus am 17.06.96, im Tausch gegen Hausnr. 65 in Raitenbuch
- 1917 **Ming** Nikolaus und Maria übernehmen das Haus am 19.07.17 um 15000 Mark
- 1924 Huber Johann aus Treuchtlingen und Viktoria Risch aus Landershofen kaufen das Haus am 17.02.24 um 14000 M
- 1924 Ming Nikolaus aus Unsernherrn, übernimmt das Haus am 09.08.24 um 5000 M
- 1926 **Sämann** Simon aus Neustadt a.d. Aisch, kauft das Haus am 12.07.26 um 5500 M
- 1927 **Weigl** Therese kauft das Haus am 07.01.27 um 8500 M, 332
- 1929 **Karl** Wunibald und Katharina kaufen das Haus am 25.03.29 um 8500 M
- 1959 Karl Josef
- 1974

#### Mieter

- 1887 Löll Josef, Dienstknecht, \* 07.04.1853 in Unterrödl bei Zell (Barbara L., verheiratete Ulrich); oo 17.10.1887 Rosina Mittler (Willibald M., Tagelöhner in Eichstätt und der Anna Burger), \* 19.04.1865
- 1890 Meixner Johann, Sandgrubenbesitzer vorher D 391  
Meixner Johann Nepomuk, Wirtschaftspächter, \* 20.04.1830 in Schönhof (Johann M., Mauerer in Sch. und der Katharina Lindner); oo 22.04.1873 Katharina Hartmann<sup>88</sup>, geborene Ströhl (Sigmund H., Kapitelbote in Eichstätt und der Katharina Möhringer), \* 02.12.1815

#### Rebdorfer Str. 55 - H 49

- 1826 **Jäger** Franz Xaver, Fischer<sup>89</sup>, \* 24.06.1797 in Eichstätt DPf. (Johann J. Gärtner in E. und der Eva Baier), + Juni 1853; oo 26.10.1826 Anna Maria Sabina Ziegler (Erhard Z., Bauer in Ernstfeld, Pf. Kirchenthumbach und Elisabeth Wiesenth), \* 04.01.1799

<sup>88</sup> Witwe des verstorbenen Schneidermeisters Josef Hartmann

<sup>89</sup> siehe auch Westenstraße 72

- 1857 Jäger Anton<sup>90</sup> erwirbt das Haus am 17.08.57 um 2210 fl von der Mutter
- 1861 **Bittlmaier** August, Bauer und Fischer, \* 27.04.1840 in Pietenfeld (Josef B., Bauer und Fischer in P an der Leithen und der Anna Maria Engelhard) kauft das Anwesen am 11.06.61 um 3500 fl; oo 03.09.1861 Maria Theresia Egetenmeier (Anton E., Söldner in Wasserzell und der Anna Seitz), \* 15.09.1834
- 1866 **Hirsch** Andreas, Fischer, \* 1832 in Landershofen<sup>91</sup> (Johann H., Bäcker in L. und der Therese Werkmann), erwirbt das Anwesen lt Ehevertrag vom 17.09. 66 um 3062 fl  
Therese **Bittlmaier**, Witwe
- 1959 **Neumeyer** KG
- 1974 **Mayer** Gunda

### Rebdorfer Straße 66 - H 44

Wohnhaus und Garten, 800 fl

----- Müller Barbara, Brauerswitwe

1765 **Hofmann** Karl, Gärtner aus Allersberg; oo Walburga, kaufen den Garten am 31.05.65 um 1500 fl

1771 **Müller** Barbara, Brauerswitwe, kauft das Haus am 06.02.71 um 1475 fl

1771 Dickert Jakob aus Rebdorf, Gärtner, kauft das Haus am 12.04.71 um 1600 fl



1789 **Wittmann** Josef aus Ellingen, z.Z. in Pfünz, kauft das Haus am 31.03.89 um 1800 fl

1804 **Böhm** Anton, Hofgärtner

1825 **Wagner** Balthasar erwirbt das Anwesen am 20.04.25 auf dem Tauschwege

1843 Wagner Johann<sup>92</sup> erwirbt den Besitz seines Stiefvaters, mit Grundbesitz in Marienstein und Obereichstätt, am 10.01.43 um 1500 fl

<sup>90</sup> 1861 auf H 10

<sup>91</sup> verm. L. im Lkrs. Hilpoltstein



- 1849 **Städler** Anton erwirbt das Haus mit 0/50 Tgw. Grundbesitz am 20.02.49 um 1775 fl  
 1857 **Gerner** Josef, Bauer, \* 25.02.1828 in Großhof bei Untermäzing (Georg G. und der Katharina Wagner), kauft das Haus am 30.06.57 um 1650 fl; oo 19.07.1859 Walburga Braun (Simon B., Schneider in Raitenbuch und der Anna Maria Schweighardt Grau), \* 27.09.1823  
 1901 Gerner Georg jun, übernimmt das Anwesen am 19.01.01 um 3400 M; oo Anna  
 1959 **Harrer** Anna  
 1974 **Liebold** Luise geb. Harrer



Hausnr. 66 und 68

### Mieter

- 1819 **Matin** Franz Josef Karl, herzoglicher Revierjäger, \* 16.04.1782 in Ehrenbreitstein (Peter M, churtrierischer Hoflakai und Maria Christina Kaltenhäuser); oo 29.04.1819 Maria Walburga Gabler (Alois G., Kupferschmied in Spalt und Antonia Hausmann, \* 24.03.1796  
 1821 **Reingruber** Johann Rupert herzoglicher Jagdgehilfe und Hundepfleger, \* 26.03.1775 in Mörsheim, + 22.08.1827 DPf (Josef Anton R., Förster in Dörndorf und der Maria Viktoria Ottinger) ; oo 02.10.1821 Anna Maria Weber (Josef W., Bauer in Schöna und der Magdalena Stiegler), \* 17.04.1787  
 1890 **Hiemer** Ludwig, Aufseher  
 1890 **Gerner** Josef, siehe H 24  
 1890 **Neher** Friedrich, Lehrer i.R.  
 1890 **Menge** Heinrich, Steinbruchbesitzer

### Rebdorfer Straße 68 - H 45

- das obere Jägerhaus mit Zeugstadel, Stallung und zwei Hundezwingern, 1600 fl  
 1804 **von Barth** Anton Josef, Landesdirektionssekretär; oo Maria Anna von Clanner  
 1822 **Schlecht** Johann oo Barbara Bauer – Barbara Schlecht erwirbt das Haus am 28.03.22

<sup>92</sup> Evtl. identisch mit: Wagner Josef, Bauer und Fuhrmann, \* 13.03.1798 in Eichstätt (Balthasar W., Fuhrmann und Bauer in E. und der Franziska Gebhardt); oo 20.04.1847 Klara Rauch (Georg R., Bauer in Zinst LG Kemnath und der Eva Reger), \* 15.06.1813

- 1823 Schlecht Josef Martin Zimmermann, \* 07.11.1805 in Eichstätt kauft das Haus am 18.06.23 von der Mutter; oo 18.11.1823 Anna Maria Thiermaier (Johann T., Schneidermeister in bayrisch Dietfurt und der Magdalena Widmann), \* 02.02.1800
- 1825 Schlecht Barbara
- 1825 **Welzmler** Josef, Gärtner, \* 09.06.1800 DPf, (Josef W., Gärtner in E und der Maria Anna Wagner), kauft das Jägerhaus am 08.05.25; oo 24.05.1825 Kreszentia Marberger (Ludwig M., Stadtförster in Eichstätt und der Anastasia Gensberger); \* 20.10.1804 DPf
- 1836 **Stieglmaier** Franz, Gärtner kauft das Haus mit Garten (1/47 Tgw.), am 15.10.36 um 1500 fl
- 1846 **Pflaumer** Christian aus Weißenburg, kauft das Haus, mit Grundbesitz in Marienstein und Obereichstätt, am 22.01.46, um 2500 fl
- 1846 **Rödl** Nikolaus
- 1853 **Klemm** Alois Leonhard aus Mergentheim kauft das Anwesen mit Grundbesitz in Marienstein und Workerszell, am 07.10.53, um 3297 fl
- 1857 **Traunfelder** Adolf kauf die Häuser H 45/46 am 16.10.57 um 2275 fl
- 1862 **Finsterer** Ulrich, kauft die Häuser am 13.12.62 um 5000 fl
- 1867 **Lehner** Johann, kauft die beiden Häuser (H46/45) am 07.06.67 um 4700 fl
- 1877 **Clement** Georg und Philippina kaufen das Haus am 27.01.77 um 11057 M
- 1881 **Heuberger** August und Philippina, + 1895, kaufen das Haus 29.01.81 um 13000 M
- 1899 **Hönig** Johann Matthias und Anna Maria, erwerben das Haus am 12.06.99 im Tausch gegen H 38 c
- 1959 Hönig Johann
- 1974 Hönig Johann
- 2000 Hönig Fritz

Mieter

1890 Held, Buchhalter

**Ulrichsteig**  
H 6 – H 7



### Ulrichsteig 1 - H 6

Haus neben Leonhard (Bernhard) Doller

----- **Liebold** Barbara

1715 **Ordtner** Johann und Walburga, kaufen das Haus am 04.03.15 um 750 fl

-

Hausteil a

----- **Zinsmeister** Maria Ursula

1762 **Eder** Johann, ehem Schafmeister des Klosters Rebendorf kauft das Haus für seinen minderjährigen Sohn Franz Anton (19 Jahre), am 26.01.62 um 550 fl

Hausteil b

----- **Zinsmeister** Ursula, Brauerswitwe

1763 Zinsmeister Johann Georg, Brauer, am 12.01.63 um 1150 fl von der Mutter

1775 **Gerstner** Johann Michael, Stadtrat

### Gesamthaus

1786 **Köppel**<sup>93</sup> Josef Michael „Postmichala“, Fuhrmann, (Veredarium<sup>94</sup> hujatem et possessori boni Fleischbergani) (Mathias K., Bauer in Rettenbach<sup>95</sup> und der Maria Magdalena) kauft das Haus mit Gärtchen und 4 Jauchert Grundbesitz, am 02.10.86, um 900 fl; oo 30.10.1786 Maria Henrieta Werkmann (Georg W., Zehentmaier des Klosters St. Walburg zu lutherisch Dietfurt)

1811 **Eichner** Michael, ersteigert das Haus mit Stadl, Stallung und 12/82 Tgw. Grundbesitz um 1080 fl; oo Walburga Heckl

<sup>93</sup> auch Kopp

<sup>94</sup> Postillion, Postreiter

<sup>95</sup> Ort des Deutschen Ordens



- 1849 Eichiner Mathias, Bauer, \* 17.01.1820 in Eichstätt , übernimmt das Anwesen mit 12/82 Tgw. Grundbesitz, am 01.10.49 um 2000 fl; oo 27.11.1849 Maria Rheinthal (Franz R., Ziegler in Eichstätt und der Therese Stark), \* 01.07.1825
- 1883 Eichiner Johann Nepomuk, Bauer und Fuhrmann, \* 31.05.1856 in Eichstätt , übernimmt das Anwesen mit 7,016 ha, am 21.02.83 um 10286 M; oo 03.04.1883 Thekla Sterner (Stefan St., Bauer in Buxheim und Magdalena Bauer), \* 27.11.1860
- 1922 Eichiner Leonhard übernimmt das Anwesen am 04.03.22 um 12000 RM und Leibgeding in Höhe von 9300 Mark
- 1959 Eichiner Johann,\*18.10.1929
- 2010 Eichiner Johann

#### Ulrichsteig 2 H 7 b

- 1922 **Schellkopf** Friedrich und Monika kaufen einen Bauplatz, 0,03 ha, am 28.07.22 um 25000 M
- 1974 Schellkopf Friedrich

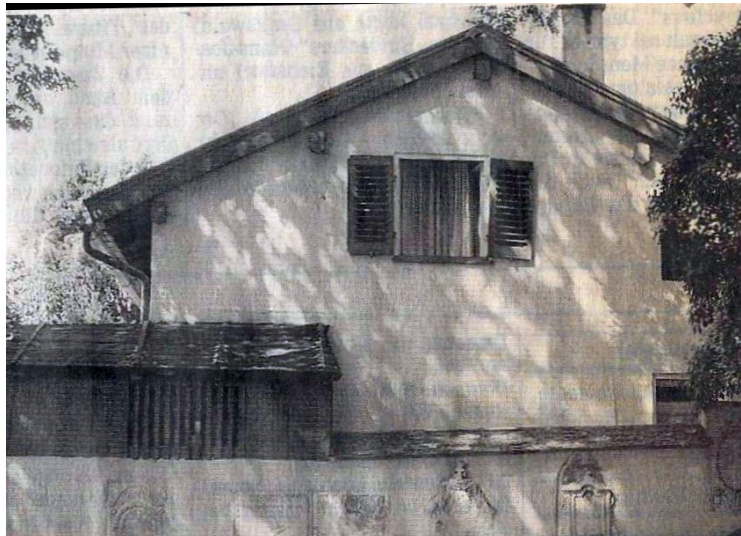



#### Ulrichsteig 3 – H 6½

Stadl mit Gärtchen, 50 fl

1808 **Bauer** Alois, „Zellerwirt“

1870 nicht

1890 nicht genannt

1969 **Strauß** Ferdinand

1974 **Strauß** Anton

#### Ulrichsteig 4 – H 7 c



1922 **Bretting** Konrad und Anna kaufen am 28.07.22 einen Bauplatz mit 0,042 ha um 42000 M

1974 **Bretting** Anna

#### Ulrichsteig 5 - H 7

Sommerhaus mit Garten, 1

1807 **Biechele** Josef Ignatz, Domkapitelscher Apotheker, \* 25.08.1765 in Eichstätt, + 02.06.1845 (Johann Nepomuk B. Apotheker in E. und der Maria Klara Josefa Duscher), erwirbt den Garten am 03.08.07 um 800 fl; oo 30.01.1797 Juliana Schwerla (Ignatz Anton Sch. Leihhausverwalter in Eichstätt), \* 31.12.1775, + 13.11.1836 in München

1817 **Zimmerer** Karl 15.09.17

1821 **Walburger** Josef aus Neustadt an der Waldnaab, kauft das Anwesen am 11.09.21

1826 **Reuther** Josef aus München kauft den Besitz 18.11.26 am 23.12.30 um 21000 fl

1830 **Apoiger** Franz, Apotheker, aus Disching erwirbt den Garten, zusammen mit der Kapitelschen Apotheke (A 31) am 23.12.30, um 38000 fl

1844 **Kempter** Josef

1846 **Ditt** Emanuel am 16.05.46 um 38000 fl

1847 **Dumann** Georg aus Landershofen kauft das Haus mit Garten, am 28.05.47 um 900 fl

1849 **Bittlmaier** Josef kauft das Haus am 02.08.49 um 1300 fl

1853 **Rhodiums** Josef<sup>96</sup>, Messerschmiedem. kauft das Anwesen am 05.07.83 um 1169 fl

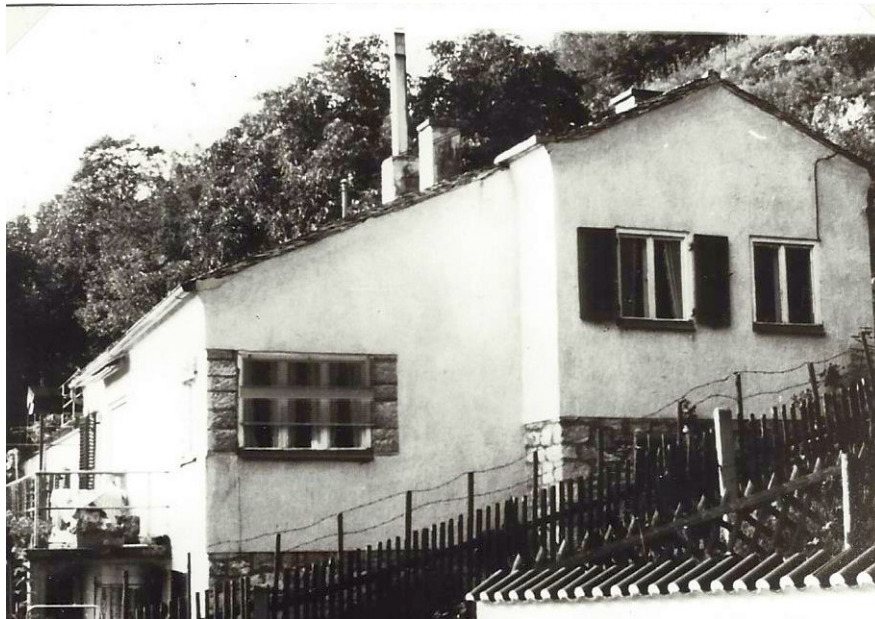

1863 **Ziemlich** Anton Fabrikant, \* 13.07.1830 in Straßbessenbach, Pf. Keilberg,  
+ 13.07.1918 in Eichstätt (Franz Z. Fabrikant i n Straßbessenbach und der Elisabeth  
Schott) kauft das Haus am 28.10.63 um 1300 fl, oo 17.01.1861 Magdalena Heuberger  
(Georg H., Bauer und Gärtner in Eichstätt und der Walburga Bayer),  
\* 22.06.1829, + 10.02.1916

1918 Zimlich Karl in Marienthal und Anton in Stainz/Steiermark erben den Besitz am  
03.08.18

1918 Zimlich Anton<sup>97</sup>, Buchhalter, \* 23.11.1857 in Eichstätt, erwirbt den Anteil seines  
Bruders, am 05.08.18 um 6000 M, oo 13.08.1880 Karolina Viktoria Oswald (Josef O.,  
Glasermeister in Neuburg und der Karolina Haberl), \* 09.09.1861

1922 **Baugenossenschaft** Eichstätt, Aufteilung in H 7a, 7b und 7c

1959 **Krug Cäcilia**

1974

#### Mieter

1890 Ruder Lorenz, Schreiner

1899 Brandl Josef, Postbote, \* 03.09.1851 in Eichstätt (illeg. der Köchin Barbara B.);  
oo 07.11.1899 Walburga Schneller (Johann Baptist. Sch. aus Ensfield und der Walburga  
Müller aus Ammersfeld), 15.03.1876

#### Ulrichsteig 6 H 7 a

1922 **Wittmann** Martin und Margaretha erwerben den Bauplatz mit 0,028 ha um 45000 M

1927 **Mosandl** Ottmar und Walburga kaufen das Haus am 15.11.27 um 4500 RM

1974 **Braun** Berta

---

<sup>96</sup> Seit 1841 auf D 331

<sup>97</sup> 1880 wohnhaft auf D 394





### Walburgiberg

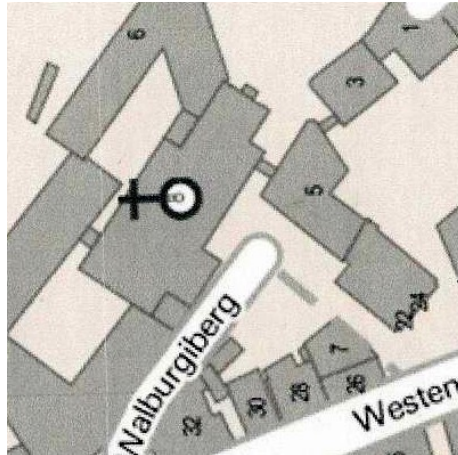

Walburgiberg 3 - D 321

1890 Marienanstalt

Walburgiberg 7 - D 332

----- **Huther** Johann Franz

----- **Bachmayer** Anton Bartholomäus, Lazarettbader – siehe D 371

1783 **Gatterer** Josef, Säcklermeister in Eichstätt; oo Rosina Grabler, geb. Traubler, kaufen das Haus am 12.02.83 um 580 fl

1793 **Stubenvoll** Jakob, Säcklermeister, \* 11.11.1766 Dirwang (Josef G., Gerber in D. und Maria Anna Bergmichl); Loo 26.08.1793 Rosina **Gatterer**, Witwe; Il.oo 21.04.1812 Walburga Plank (Josef P., Kürschnermeister in Eichstätt und der Rosina Mosin), \* 01.09.1774 DPf.



- 1824 **Gatterer** Franz Borgia, Säcklermeister, \* 10.10.1786 in Eichstätt, übernimmt das Anwesen am 12.11.1824 um 600 fl vom Stiefvater; I.oo 22.11.1824 Maria Franziska Westermayer (Johann Nepomuk W., kurfürstlicher Mautner in Lauingen und der Josefa Zeiler); \* 20.03.1788; II.oo 21.04.1834 Anna Theresia Katharina Schutzbier (Valentin Sch, Wirt in Steinweg und der Katharina Schwessinger), \* 13.01.1805
- 1846 **Minte** Karl, Kürschnermeister kauft das Haus am 27.03.46 um 1470 fl
- 1854 **Sartor** Josef, Schuhmachermeister kauft das Haus am 11.10.54 um 1500 fl
- 1860 **Rieß** Anton kauft das Haus am 15.05.60 um 1350 fl von der Witwe Genofeva Sartor
- 1876 **von Leonrod** Franz Leopold, Bischof von Eichstätt, erbt das Haus am 19.02.76
- 1876 **Prager** Martina, Bezirkshauptlehrer, kauft das Haus am 02.08.76 um 3928 M
- 1885 **Mayer** Anna Maria, Lehrerswitwe, + 1892, kauft das Haus am 09.06.85 um 6400 M
- 1892 **Bacherle** Johann und Fürsich Otto, kaufen<sup>98</sup> das Haus am 17.12.92
- 1904 Bacherle Johann kauft den Anteil des Otto Fürsich am 03.02.04; oo Walburga
- 1910 **Leber** Karl und Katharina kaufen das Haus am 19.03.10 um 4500 M<sup>99</sup>
- 1959 Leber Erben
- 1974 **Kurz** Luise

Mieter

- 1890 Streidl Barbara, Försterswitwe

**Walburgiberg 1 und 5 - D 335**

- 1808 Gasthaus von Stankt Walburg, 2567 fl
- 1806 **Reischl** Franziska, Metzgerswitwe kauft das ehem.Gasthaus des Walburgiklosters am 30.10.1806 um 1160 fl. Die Stallung wurde am 08.07.18006 um 364 fl erworben
- Reischl Michael Johann
- 1840 **Herzog** Johann<sup>100</sup>, \* 04.03.1788 in Heuberg, + 31.1.1854 in Eichstätt ; oo 13.05.1817 in St. Walburg mit Maria Kreszentia Betz (Simon Judas B. Wirt in Emsing), + 26.1.1857
- **SanktWalburg**

Mieter

- 1812 Gaßner Max, Stadtgerichtsassessor, \* 25.07.1788 in Kopfsberg bei Neuhaus am Inn (Georg G. und der Magdalena Neigl; oo 03.12.1812 Rosina Gräfin von Jänner (Josef Graf von J., k.b. Kämmerer und der Anna Gräfin Spreiti), \* 23.08.1789 in Neuötting, + 1823 in Neuburg a.D.
- 1825 Kerzl Johann Baptist, Stadtschreiber, \* 10.06.1788 DPf (Johann K., fürstlicher Hofgarteninspektor in Eichstätt und der Anna Maria Kerler); I.oo Katharina Lenzbauer; II.oo 10.05.1825 Maria Franziska Niederreiter (Franz. J., N., Revierförster in Altdorf und der Katharina Mittl), \* 11.06.1805 in Einsfeld

**Walburgiberg 2 – D 336½**

Mädchenschule

- 1890 Herb Franz, Pfarrer

Mieter:

<sup>98</sup> Verkäuferin war Emilie Mayer

<sup>99</sup> siehe B 222

<sup>100</sup> 1840/46, siehe A 101, A 106

- 1887 Hirsch Anton, Tagelöhner, \* 02.02.1841 (Michael H., Güter in Ammelacker Bez.A. Parsberg und der Theresia Hiller), oo DPf. 05.07.1887 Walburga Mayer (Jakob M., Wegmacher in Wasserzell und der Walburga Eger), \* 13.07.1861, + 23.09.1904  
1890 Straßer Thomas, Mesner

**Walburgiberg 8 - D 336**

- 1808 Kloster St., Walburg  
1774 **Nagel Ignatz**, Mesner der Oberen Stadtpfarrei und Schuster, + 1823 (Melchior N., Schuster in Haunsfurt und der Katharina); I. oo 14.06.1774 Maria Theresia Holl (Michael H., Hofpfeiffer und der Maria Adelgunde), + 1794; II.oo 12.01.1795 Walburga Marberger (Johann M., in Schernfeld und der Elisabeth  
1819 Nagel Josef, Mesner bei Sankt Walburg, \* 12.09.1790 in Eichstätt; oo 01.08.1819 Anna Maria Crusius (Alois C., Kanzleidiener bei der Regierung des Donaukreises und der Barbara Bramberger), \* 20.07.1792 in Neuburg a.D. St. Peter; II.oo 24.05.1852 Kreszentia Rehle (Martin R. aus Eichstätt und Maria Walburga Rainer)

Wasserwiese

D 377 – 378

D 377 - Wasserwiese 1- 3

Die Schleifmühle, mit dem Recht Handel mit Sensen, Sichel, usw. zu betreiben.

1790 **Dallmayer** Franz Xaver, Schreiber<sup>101</sup> und Eisenhändler, + 1793 (Xaver D., Eisenhändler in Eichstätt und der Walburga); oo 25.01.1792 Maria Walburga Rieder (Martina R. Brauer in Eichstätt und der Johanna Straßer aus Walting)

1792 **Reicheneder** Franz, Handelsmann, erwirbt die Schleifmühle gem. Heiratsvertrag v. 12.01.92 und 13.01.94

1811 **Bayer** Martin, Brauer in Eichstätt B 214, kauft die Mühle am 05.10.11, um 3400 fl

----- **Regler** Josef, Gärbermeister

1829 **Vieracker** Johann, Schleifermeister, \* 27.12.1795 in Neu..ehrsdorf, BezA Riedenburg (Josef V., Hammergutsbesitzer in N.), erwirbt die Mühle am 09.05.29 um 1800 fl;<sup>102</sup>; oo 18.05.1829 Maria Anna Losch (Josef L., Lehrer in Greding und der Anna Maria Kraus), \* 04.11.1805

1841 **Krauß** Gottfried kauft die Mühle am 02.06.41<sup>103</sup>, um 4425 fl;

1862 Krauß Martin, erwirbt den Besitz am 13.07.62, um 5000 fl; oo Katharina

1876 **Daum** Wilhelm, Mühlenbesitzer, \* 01.02.1839 in Eichstätt (Bartholomäus D., Bäcker in Eichstätt und der Veronika Schweigert); I.oo Walburga Pickl, \* 1838, + 1.09.1875; II.oo St.W. 23.05.1876 Maria Anna Gimpl (Willibald G. aus Langenthal, Pf. Sindlbach und der Kunigunda Seiz); \* 20.05.1846 in Langenthal

1890 Daum Wilhelm, Mühlenbesitzer

----- **Jooß** Heinrich

1900 **Stadt Eichstätt**

Pächter:

1894 Heil Josef, Mühlpächter, \* 08.11.1865 in Greding (Josef H., Bäcker in Greding und der + Anna Böll aus Kipfenberg); oo St.W. 18.12.1894 Katharina Albrecht (Simpert A., Mauerer in Kipfenberg und der Franziska Schmidner), \* 11.08.1870

1902 Albert Franz, Schuhfabrikant<sup>104</sup>

1953 Papierfabrik Manzinger<sup>105</sup>

Wasserwiese 1 - D 378

D 378

Walkmühle

1801 Tuchmachervereinigung Eichstätt, am 05.09.01, um 2000 fl vom Fürstbischof

1855 **Lindig** Wilhelm, Westermüller, kauft das Anwesen am 14.11.55, um 5000 fl

1890 Städtisches Wasserwerk

<sup>101</sup> actuari

<sup>102</sup> StadtA 3715/307

<sup>103</sup> Einbau einer Mahlmühle

<sup>104</sup> bis 1933

<sup>105</sup> bis 1990

### Westenstraße

D 322 - 397

H 1 – H 5, H 11 – 30½; H 34 – 35



#### D 333 – Westenstr. 22 (S. 377)

Hausname 1808: Walburgigläser

1589 **Karg** Johann, Westentorwart; I.oo N.N.; II.oo 1589 Margaretha, + 28.02.1603;  
III.oo Elisabeth

1615 Karg Erhard, Torwart ; oo 01.05.1615 Walburga Feselmayer (Michael F. aus Mörnshiem)

1640 **Reichenbacher** Georg, Tuchmacher (Michael R., Tuchmacher in Öttingen ) ;  
I.oo 10.06.1630 Walburga K, Witwe.; II.oo 09.01.1640 Katharina Haas (Hildebrand H,  
Wirt in Pleinfeld)

1669 Reichenbacher Georg der jüngere, Tuchmacher (Georg R., in Eichstätt);  
I.oo 18.04.1668 Eva Knoll (Kaspar K., Wirt in Eichstätt); II.oo 04.02.1686 Agatha  
Müller (Michael M., Seiler aus Beilngries)

1696 **Scheuerl** Leopold jun, (Leopold Sch. Glaser in Ei. D 344); I.oo 09.02.1685 Anna  
Bettmesser (Ägidius B., Binder in Eichstätt); II.oo 05.07.1687 Walburga Rosengasser  
(Zacharias R., Melber in Eichstätt)

----- **Oswald** Martin

1733 **Zinsmeister** Kaspar, Bindermeister (Georg Z., Wirt in Wasserzell und Walburga); I.oo  
Dompf. 22.01.1726 Anna Johanna **Oswald** (Martin O., Binder in Eichstätt und der  
Walburga<sup>106</sup>) ; II.oo Dompf. 06.07.1733 Maria Apollonia Pfaller (Leonhard Pf., Wirt in  
Beilngries und der Katharina); III.oo Dompf. 12.11.1736 Maria Genofeva Fuchs (Anton  
F., Westentorsreiber und der Margaretha)

----- Zinsmeister Kaspars Erben

1760 Zinsmeister Johann Georg (aus 2. Ehe), kauft das Haus mit Bindergerechtsame, am  
29.04.60 um 1000 fl

----- **Zinsmeister** Walburga

1805 **Berger** Josef, Schuhmachermeister am 05.03.05 um 815 fl ; oo N. **Zinsmeister**

1808 **Mehring** Lorenz, Zimmermeister und ehem. Soldat in der Kompanie Veltheim (Josef  
M., Zimmermann in Böhmfeld und der Rosina), kauft das Haus am 01.08.08 um 650 fl;  
oo StW. 20.10.1790 Anna Maria Rieder (N. R. Übersteher bei Hofe und der Ursula); +  
27.10.1821

<sup>106</sup> schließt am 06.07.33 einen Vertrag mit seinen Kindern 1. Ehe: Josef, \* 1727, Johann \* 1730S



- 1824 **Hecker** Johann Nepomuk, Bindermeister, \* 11.05.1787 (Paul H., Tagelöhner in Greding und Walburga Schöffbauer), kauft das Haus<sup>107</sup> am 31.03.24 um 975 fl; I.oo 04.11.1817 Maria Bauer (Willibald B., Schuster in Raitenbuch und der Maria Gerner), \* 19.01.1796, + 21.05.1827; II.oo 10.07.1827 Maria Anna Lienhardt (Josef L., Sattlermeister in Eichstätt und der Katharina Klein), \* 09.08.1799 DPf.; III.oo 09.11.1841 StW. Maria Anna Elisabeth Laurer (Michael L., Metzger in Beilngries und der Maria Anna Zimmermann), \* 04.04.1809
- 1842 **Reiner** Georg, siehe D 344
- 1845 **Beierl** Anton, Schöfflermeister, \* 04.02.1809 in Pfaffenhofen (Kaspar B., Schöfflermeister in Pf. und der Margaretha Hörmann), kauft das Haus am 30.04.45 um 1089 fl, I.oo 27.05.1845 Maria Theresia Schreitmüller (Bernhatd Sch., Müller in Möhren und der Rosina Heckl); \* 08.07.1824; II.oo 26.07.1847 Anna Maria Lengel (Johann L., Schreinermeister in Eichstätt und der Kreszentia Schubert), \* 24.06.1823
- 1871 **Dorfner** Josef, Stadtgärtner, kauft das Haus am 10.01.71 um 2400 fl; I.oo N.N.; II.StW. oo 28.02.1854 Maria Theresia Härtlein (Josef H., Bäcker in Heideck und der Walburga Barbara Steib), \* 15.04.1823
- 1872 **Pickl** Anton ersteigert das Haus am 12.12.72 um 2150 fl
- 1873 **Stoll Max**, Wagner, + 1905 und Karolina geb Leinfelder aus Monheim, kaufen das Haus am 14.07.73 um 2500 fl
- 1908 Stoll Max, Wagnermeister, \* 27.02.1869 in Eichstätt, übernimmt das Haus am 30.04.08 um 8400 M; oo 30.04.1910 Magdalena Schlecht (Michael Sch., Lehrer in Lauingen und der Magdalena Mayr), \* 27.10.1875 in Schretzheim
- 1944 Sesselmann Adolf; oo Hedwig **Stoll**, am 06.07.44
- 1955 **Schöpfel** Alois, Xaver, Theodor und Gertraud aus Rupertsbuch, kaufen das Haus am 26.07.55

#### Mieter

- 1815 Ströhl Sigmund, Zimmermann, \* 28.10.1788 in Eichstätt DPf. (Valentin St. Ingolstädter Kapitelbote und der Barbara Wagner); oo 06.02.1815 Katharina Möhringer (Lorenz M., Zimmermeister in Eichstätt und der Anna Maria Rieder), \* 03.03.1789 DPF
- 1819 Stecher Anton, Zimmermann, \* 15.01.1796 in Eichstätt (Leonhard St., Weber in E. und der Eva Bittl); oo 03.05.1819 Walburga Möhringer (Lorenz M., Zimmermeister in E. und der Maria Anna Schiel), \*

#### Westenstraße 24 – D 334

Das Haus wurde 1958 abgebrochen und durch einen Neubau ersetzt

1808 Schätzwert: 1200 fl

- 1621 **Hackspacher** Christoph, Glaser (Leonhard H. aus Finferking); oo 07.06.1621 Barbara Weber (Georg W. aus Erkertshofen)
- 1661 Hacksbacher Georg, Schneider
- 1669 Hacksbacher Johann Paul, Schneider (Johann H., procurator); oo 04.09.1656 Ursula Heinold (Michael H., Schneider in Eichstätt)
- 1688 **Hochschild** Hans Adam, Wagnermeister (Johann H. aus Eichstätt); oo 06.07.1686 Barbara Gumperger, Witwe des Schusters Georg G
- 1718 **Gabriel** Johann, Stadtmaurermeister (Jakob G. aus Neuburg und der Euphrosina); oo 11.01.1718 Katharina **Hochschild**

<sup>107</sup> Die Bindergerechtsame wurde bereit 1817 erworben

1775 **Günther** Willibald, Weber (Jakob G. und der Anna); I oo 05.02.1765 Franziska Gratzmayer (Xaver G., Gärtner in Eichstätt und Maria Maria) II. oo Anna, kaufen das Haus um 925 fl

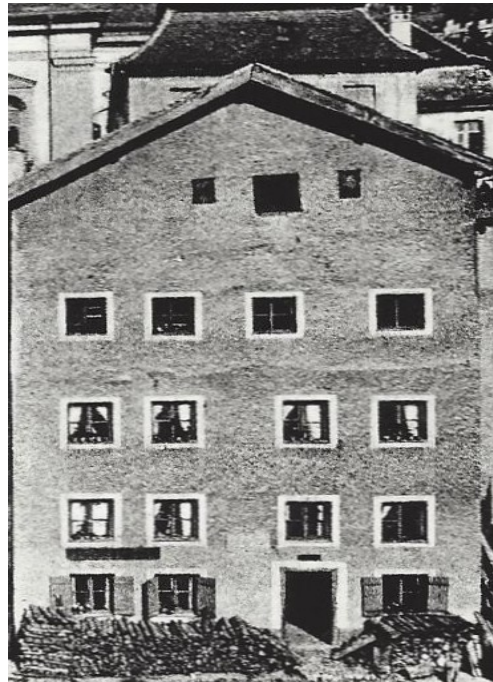

1800 Günther Josef, Zeugweber , + vor 1809; oo 24.02.1800 Maria Anna Ottmann (Josef O., Nürnberger Bote in Eichstätt und der Maria Anna Kolb aus Ingolstadt)

1818 Günther Magdalena, erbt das Haus der Maria Anna G. am 27.10.18

1833 Günther Heinrich , Stapf Maria Anna und Hintermaier Maria Anna, erben den Besitz der Magdalena Günther am 17.01.33

1837 Günther Heinrich am 10.08.37

1838 **Reiner** Georg, Bäckermeister übernimmt das Anwesen am 16.01.1838 um 550 fl

1842 Büchler (**Bigler**) Wunibald kauft das Haus am 12.04.42

1870 Bigler Franz Xaver, Schuhmachermeister; oo Franziska Lindl

1894 Bigler Josef Maximilian, Schuhmachermeister, \* 09.10.1863 in Eichstätt übernimmt das Haus am 25.06.94 um 4528 M, ; I.oo 24.07.1894 Rosina Hammel (Mathias H., Bauer in Wildbad und der Theresia Rucker aus Breitenfurt) übernehmen das Haus am 25.06.94 um 4528 M, \* 12.97.1868; II.oo 24.05.1910 Josefa Nestmaier (Johann N., Waldaufseher in Pietenfeld und der Walburga Fischer), \* 22.11.1874 in Nassenfels

1937 Bigler Franz Xaver übernimmt das Haus am 14.12.37; oo Maria Daimer

1955 **Schöpfel** Theodor, Ruppertsbuch

1974 Schöpfel Geschwister

### Mieter

1835 Kässerlein Johann Christian, evang.-luth., Porzellanformer, \* 04.01.1796 in Ansbach (Johann Mathias K., Brauer in A, und der Eva Barbara Launer); oo 21.04.1835 Maria Anna Hetzler (Wilibald H., Siebmacher in Eichstätt und der Maria Anna Mayer), \* 26..07.1801

1843 Simmerlein Christian Michael, evang.-luth. Festungsbauaufseher in Ingolstadt, \* 26.12.1801 in Regensburg (Johann Michael S., Weinheber in Regensburg und der

- Elisabeth Matrgaretha Held); oo 21.08.1843 Maria Josefa Rößner (Franz R., Maler in Eichstätt und der Karolina Wittmann), \* 27.12.1797
- 1856 Wegerer Ignatz Josef, Schneider, \* 28.02.1828 in Eichstätt (Martin W., Schneider in E. und der Walburga Heiß); I.oo Magdalena; II.oo 10.05.1859 Johanna Theresia Bauer (Johann B., Maurer in E. und der Margaretha Schneid), \* 13.10.1825
- 1869 Kner Xaver, Skribent, \* 27.03.1844 in Eichstätt (Adoptivsohn des Georg K., Appelationsgerichtsbote und der Walburga Bader); oo 01.06.1869 Maria Gatterer (Franz G., Säckler in Eichstätt und der Therese Schutzbier), \* 29.07.1838
- 1879 Bauernfeind Josef, Müllergehilfe, \* 31.12.1853 in Reuth am Wald (Josef B., Tagelöhner und der Walburga Temppler); oo 14.01.1879 Josefa Vogl (Josef V., Tagelöhner in Eberswang und der Walburga Engl), \* 13.11.1848
- 1885 Eppler Karl, Schuster, \* 04.11.1861 in Meßstetten/Württemberg (illeg. der Christina Katharina E, vereh. Müller in Meßstetten); oo 01.07.1885 Notburga Franziska Bigler (Xaver B., Schuhmachermeister in Eichstätt und der Franziska Lidl), \* 09.03.1860
- 1890 Trost Martin
- 1890 Plank Dorothea Witwe
- 1892 Steib Karl Wilhelm, Schneidermeister, \* 02.09.66 in Eichstätt (Mathias St. Steinbruchbesitzer in E. und der Antonia Meister, wiederverehel. Schießl); oo 31.05.1892 Walburga Mayer<sup>108</sup>, geborenen Steidl (Franz Xaver St., Bauer in E. und der Walburga Berndanner), \* 03.12.1866
- 1892 Schneider Jakob, Braugehilfe, \* 02.01.1865 in Wörmersdorf (Ludwig sch., Bauer in W. und der Katharina Eisen); oo 03.11.1892 Johanna Funk ( Franz F., Bauer in Enkering und der Anna Maria Pfaller), \* 26.10.1869

Westenstraße 26 (S. 381) D 331–

- 1696 **Huther** Simon, Binder; I.oo N.N.; II.oo 06.05.1697 Walburga Bayer (Johann B., Bauer in Dollnstein und der Barbara); III. 10.01.1702 Eva Beck (Paul B., aus Eichstätt und der Magdalena)
- 1746 **Bachmeier** Anton, Bataillonsfeldscher und Lazarettbader; \* 19.05.1722, + 03.07.1797 (Jakob B. aus Berching<sup>109</sup> und der Maria Eva); I.oo 16.09.1746 Katharina Gottsch (Anton G., Chirurgus im Jägerhaus und der Anna Rosina) ; II.oo 01.02.1762 Cäcilia Beck (Georg Leonhard B., Feldhüter in Böhmfeld und der Maria Magdalena); III. oo 01.02.1771 Maria Cäcilia Beck (Schwester der Cäcilia B.); IV.oo 17.10.1791 Kunigunda Christoph (Johann Georg Ch., Spiegelmacher aus Sinterspil<sup>110</sup> bei Nürnberg und der Katharina)
- 1783 **Kapfer** Josef Ignatz Maria, Hofkammersekretär (? K. Oberarzt<sup>111</sup> und Hofrat und der Viktoria Haunold), kauft das Haus am 04.07.83 um 1300 fl ; oo 23.11.1782 Maria Katharina Sutor (Paul S., Professor an der Univerität Ingolstadt und ehem. fürstbisch. Hofrat)
- 1787 **Wiesnpaintner** Franz Xaver, Uhrmacher, \* 1754, + 25.10.1800 (Ignatz W., Hofuhrmacher und der Franziska), kauft das Haus am 29.08.87 um 1283 fl;oo 16.10.1787 Maria Anna Walburga Lamprecht (Veith L., Kastner in Mörsheim und der Sofia)

<sup>108</sup> I.oo mit Josef Mayer, Braugehilfe

<sup>109</sup> Lkrs. Beilngries

<sup>110</sup> Sündersbühl (Stadtkreis Nürnberg)

<sup>111</sup> protomedicus



- 1808 Kranzfelder Anton, Uhrmacher (Xaver K. Ziegler in Augsburg und der Katharina); oo 15.10.1801 Walurga **Wiesenpaintner**, Witwe
- 1820 **Deindl** Josef Lorenz, Schreiber kauft das dreistöckige Wohnhaus mit Waschküche und Brunnen am 24.03.1820 um 1200 fl
- 1841 **Rhodium** Josef, Mesner und Schmiedemeister, \* 26.04.1816 in Mergentheim (Franz Philipp R. Apotheker in M. und der Eva Milhou), kauft das Haus am 01.12.41 um 1650 fl; oo 05.12.1842 Walburga Schermer (Josef Sch. Maurermeister in Titting und der Johanna Rudingsdorfer), \* 07.02.1821
- 1883 **Frank** Kasian<sup>112</sup>, Bader, kauft das Haus am 06.02.83 um 5600 M
- 1890 **Leber** Karl, Tapezierer, \* 09.10.1861 in Wehr/Baden (Josef L., Brauer in Wehr und der Maria Bühler), kauft das Haus am 24.04.90 um 9000 M<sup>113</sup>; I.oo 16.09.1890 StW Babette Günther (Leonhard G. –evang.- Stadtgärtner in Eichstätt und Margaretha Fischer), \* 08.01.1863, + 16.10.1898; II.oo StW 06.02.1900 Katharina Treffer (Leonhard T., Waldaufseher in Rieshofen und der Notburga Maier aus Rapperszell), \* 01.11.1873
- 1939 Leber Adolf und Luise, erben das Haus am 30.06.39 im Verhältnis 2/5 zu 3/5
- 1974 **Kurz** Luise

**Bewohner:**

- 1884 Schmölz Ottmar<sup>114</sup>, Schneider, \* 16.11.1855 in Sonthofen (Sebastian Sch., Nagelschmied in S. und Franziska Enzensberger); oo StW 02.12.1884 Katharina Maria Schwarzböck – evang- (Johann Heinrich Sch., Metzger in Gunzenhausen und der Anna Maria Heuberger), \* 22.01.1857

---

<sup>112</sup> Siehe B 130

<sup>113</sup> 1910 auch Besitzer des Hauses D 321

<sup>114</sup> 1890 auf

**Westenstraße 28 – D 330**

um 1670 „eine öde Brandstatt

1674 **Haindl** Lorenz, Hofschmied (Lorenz H., Hofschmied in Eichstätt ); oo 01.10.1674 Anna Hecker (Melchior H)<sup>115</sup>

1696 **Kotter** Christoph, Spengler, Konvertit aus Regensburg (Anton K. Spengler in Regensburg); oo 18.08.1691 Elisabeth **Haindl**



1716 **Dr. Naderhirn** Joseph Anton<sup>116</sup>, Stadtmedikus und Maria Anna, kaufen das Haus am 20.01.16 um 1300 fl

----- **Gutzinger** (Gunziger) Sigismund, Kammerdiener; oo Maria Antonia

1746 **Franz** Anton, Hofmusiker (Sigismund G., Hofmusiker in Eichstätt und Maria Anna) ; oo 29.10.1746 Maria Anna Eppeler (Josef E., Metzger in Wemding und der Regina Barbara)

----- **Bittelmayer** Wilhelm Ignatz, Hoffourier; oo Maria Antonia

1770 Bittelmayer Josef Anton, Hofkammerkanzelist, kauft das Haus -seiner Mutter- am 18.10.70 um 2000 fl; oo 11.02.1772 Maria Walburga Theresia Sutor (Karl Wolfgang S. Hofratsprotokollist und der Maria Anna

1777 **Sartor** Konrad, Schuster (Franz S. Bauer in Aurach und der Eva), + 04.02.1830; kauft<sup>117</sup> das Haus am 29.11.1777 um 1762 fl; I. oo 13.08.1776 Margaretha Erler (Philipp E., Schuster in Eichstätt und der Walburga); II.oo 04.07.1788 Katharina Zinsmeister (Gottfried Z., Brauer in Arberg und der Eva) - siehe auch B 59

1792 **Stubenvoll** Franz, Maurer (Georg St., Maurer in Eichstätt und der Johanna), kauft das Haus am 28.02.92 um 2350 fl; oo 21.12.1793 Theresia Dumann (Willibald D., Bäcker in Neuburg und der Josefa)

---

<sup>115</sup> deren II.oo 27.06.1678 Georg Schott (Leonhard Sch., Bauer in Workerszell)

<sup>116</sup> Tochter magdalena theresia, m\* 05.08.1716

<sup>117</sup> Als Verkäuferin erscheint wieder Maria Gutzinger



1808 Stubenvoll Therese

1821 **Kohl** Anton, Schneidermeister<sup>118</sup> erwirbt das Anwesen am 06.07.1821 um 950 fl.

1858 **Roßkopf** Marianna, kauft das Haus am 20.03.58 um 2200 fl

1881 **Löw** Löw, Kaufmann, kauft das Haus am 22.03.81 um 10000 M

1882 **Luff** Margaretha, kauft das Haus am 30.01.82 um 10000 M, Witwe siehe D 326

1900 **Hoffmann** Walburga kauft das Haus am 19.06.00 um 10000 M

1904 **Röthlein** Gustav und Ludowika, ersteigern das Haus am 22.07.04 um 5000 M

1974 Röthlein Karl

### Mieter

1810 Schmid Josef, Krämer, \* 1760 (Michael Sch., Schneider in Eichstätt und der Magdalena Bettmesser); oo 03.11.1810 Magdalena, Witwe des Melbers Josef Bickl (Simon Nar, Binder in der Hofmühle und der Cäcilia Hirsch), \* 1765

1877 Rieder Franz Xaver, Schlosser, \* 27.11.1850 im Gebärdhaus in München (Karl Josef R., Schreinermeister in Eichstätt und der Maria Walburga Stegmaier); oo 06.02.1877 Kreszentzia Dengler (Anton d., Metzgermeister in Greding und der Anna Kriegbaum), \* 18.12.1827

1879 Bock Ferdinand Max, Schuster, \* 06.01.1851 in Eichstätt (Max B., Gendarm a.D. und der Johanna, wiederverheh. Schreiber); 11.03.1879 Therese Rauch (Johann R., Bauer in Zinst bei Kemnath), \* 02.09.1853

1895 Huber Lorenz, Privatier, \* 23.09.1826 in Ebenhausen (Lorenz H., Schneidermeister in E. und der Katharina Winter); I.oo Josefa Burkhard; II.oo StW 05.02.1895 Therese, Witwe des Ferdinand Bock aus Eichstätt (Johann Rauch, Bauer in Zinst<sup>119</sup> und der Anna Dumler), \* 02.09.1853

### Westenstraße 29 - B 218

In diesem Haus befand sich früher die Privatmolkerei Ungerer. Das alte Gebäude wurde um 1990 abgebrochen und an seiner Stelle ein Neubau errichtet. Im Erdgeschoß befindet sich das 1994 eröffnete Walburgisrestaurant, ein Speiselokal mit kroatisch-bosnischen Spezialitäten und einheimischer Küche. Das Lokal war von 2011 - 2015 geschlossen. 2016 wurde der Gaststättenbetrieb wieder aufgenommen.

1485 **Hueter** Hans

1505 Hueter Seybold

1530 Hueter Josef Wolf,

----- Hutter Martin, Tuchmacher

1614 Hutter Willibald, Bierbrauer; oo Februar 1609 Margaretha Kiermaier ( Kaspar K.)

1624 **Brändl** Andreas, Tuchfärber; oo Veronika

1696 **Fux** Kaspar, Brauer

----- **Brandl**

----- **Brandl** Walburga, Witwe

1778 **Dannbrunner** Josef, Färber aus Trostberg, kauft das Haus mit Brau- und Färberrecht, am 27.03.1778 um 2000 fl

<sup>118</sup> Die Schneidergerechtsame wurde am 02.12.1808 von Sibilla Deubler erworben

<sup>119</sup> Lkrs. Kemnath in der Oberpfalz





1804 Dannbrunner Johann, ersteigert den Besitz seines Vaters, am 14.08.1804 um 4000 fl  
 1827 **Regler** Jose f, Färbermeister  
 1839 **Deller** Josef, Sattlermeister, kauft das Haus am 03.05.1837 um 1500 fl  
 1877 Deller Josef, Deller Franziska und Dauser geb. Deller Walburga erben den Besitz am 12.05.1877  
 1877 **Angerer** Albert, +1905, Färbermeister aus Pappenheim und Josefa geb. Steinlein kaufen den Besitz am 12.05.77 um 12000 Mark  
 1910 **Sorg** August und Pauline kaufen den Besitz am 23.07.10 um 15000 Mark  
 1910 Sorg August und Pauline kaufen den Besitz am 23.07.10 um 15000 Mark  
 1928 **Ungerer** August Karl  
 1974 **Ungerer** Rosa, geb. Steinberger  
 1990 **Hirsch** Josef, Egweil

### Betreiber:

1994 **Lukac** Stefan

### Westenstraße 30 – D 329

Hausname beim Schlosser-Alisi“

1808 Wohnhaus mit Schlossergerechtsame, Schätzwert 1900 fl - 1941 zu D 326

1674 **Straucher** Wolfgang, Zinngießer, (Sebastian St., Brauer in Landshut); oo 12.05.1674 Juliana Hauptmann (Matthias H. aus Salzburg)

1696 **Schmid** Georg, Schlosser (Johann Sch. aus Öttingen im Ries); oo 11.04.1689 Maria Eva Tanner (Kaspar T., Lebzelter in Eichstätt)

1748 **Hafner** Georg, Schlossermeister<sup>120</sup> (Johann H., Bauer in Wintershof und der Walburga); oo StW.09.06.1721 Maria Elisabeth **Schmid**

1761 Hafner Alois, übernimmt das Haus am 26.06.61 um 1250 fl von der Mutter

<sup>120</sup> Kauft am 12.11.1737 das Haus mit Backrecht unterhalb St. Wallburg, um 1850 fl, von Johann Mayer

- 1800 **Schmid** Konrad, Schloßermeister (Michael Sch., Schlossermeister in Eichstätt und der Anna Oswald), erwirbt das Haus am 28.02.00 um 1800 fl oo 18.11.1802 Barbara **Hafner**, Schlosserswitwe
- 1838 **Börner** Heinrich, erwirbt den Besitz der verstorbenen Schmid'schen Eheleute am 27.07.1838 um 1950 fl



- 1855 **Heiß** Matthias, Schlossermeister; oo Johanna
- 1869 **Burgauer** Josef Anton, Schlossermeister und Hausbesitzer, \* 14.03.1840 in Rain (Anton B., Schlossermeister in R. und der Josefa Koller), kauft das Haus am 07.10.69 um 2900 fl; I.oo Rosina Graf; II.oo 15.04.1873 Barbara Lettenbauer
- 1889 **Hornung** Anton, Schlosser und Elisabeth, kaufen das Haus am 05.06.89 um 9700 M;
- 1921 Hornung Xaver und Adolf übernehmen das Haus am 19.02.21 um 36000 M ;
- 1959 Hornung Gebrüder

#### Mieter

- 1844 Dollinger Michael, Schlossermeister, \* 03.10.1819 in Ingolstadt (Willibald D., Bauer in Ingolstadt und Walburga Schneider); oo 16.01.1844 Magdalena Reichard (Andreas R., Wagnermeister in Frontenhausen und der Katharina Rethaller), \* 08.01.1818
- 1890 Polster Stanislaus, Braumeister



von oben nach unten

1. Reihe Kappellbuck v.lks.
2. Reihe Westenstraße 28 -70 von rechts
3. Reihe Westenstraße 37 – 75 von rechts

### D 328 – Westenstraße 32 (S. 396)

1959 Westencafe, 1970 „Fontana“, 1990 „Ugo's“ Pizzeria-Eis-Cafe, 1991 „Jonica“, Sandorini, 1993 Espresso

1598 **Mayer** Stephan, Bäcker<sup>121</sup>, \* 1542, + 15.06.1604; oo Anna, + 04.12.1604

1614 **Widmann** Johann, Bäcker (Johann W. aus Essing); oo St.W. 18.04.1614 Barbara Bübl (+ Georg B., Brauer in Eichstätt)

----- Widmann Gabriel., Bäcker (Georg W, Schuster) in Eichstätt; oo 31.01.1686 Elisabeth Widmann (Johann W.)

1714 **Unverdorben** Johann Georg, Bäcker (Johann U., Bauer in Dollnstein und der Anna); oo 09.10.1714 Maria Anna **Widmann**

1727 **Dorber** Johann, Bäckermeister (Jakob D., Bauer in Mannholz und der Anna); I.oo 09.06.1727 Anna **Unverdorben**, Witwe; II.oo 06.02.1736 Maria Anna Meindl (Johann Georg M., Tuchmacher und der Anna Barbara)

1752 **Russer** Josef, Bäcker (Josef R. aus Pfraunfeld); oo Klara Mößl (Richard M., Hofmühlmesser), kauft das Haus am 04.10.52 um 2050 fl

1760 **Weidenhiller** Mathias, Bäckermeister (Martin W., Bäcker in Ingolstadt und Maria Anna), kauft das Haus am 04.01.60 um 2450 fl; oo St.W 18.02.1760 Maria Anna Lohmüller (Franz Anton L., Schneider und Mesner bei St. Walburg und der Therese)

1782 **Zeller** Andreas, Bäcker (Josef Z., Bauer aus Buxheim und der Eva), kauft das Haus am 14.05.82 um 2450 fl; oo StW 29.10.1782 Maria Anna Pferinger (Michael Pf., Metzger in Eichstätt und der Anna)<sup>122</sup>

1806 **Mayer** Ignatz, Bäcker aus Ingolstadt „Sausackbeck“, kauft das Anwesen am 09.11.06 um 2250 fl

1845 Mayer Alois, Bäcker<sup>123</sup>, \* 02.06.1819 (Alois M., Bäcker in Eichstätt und der Walburga Gödl), übernimmt das Haus am 19.11.45 um 6000 fl; oo StW 28.08.1846 Maria Anna Bader (Alois B., Bauer in Wittesheim LG Monheim und der Maria Hirschbeck), \* 30.12.1818; II.oo StW 09.09.1857 Maria Anna Dumbergerer (Leonhard D., Schuster in Monheim und der Walburga Färber)

<sup>121</sup> Eckhaus am Weißen Turm

<sup>122</sup> siehe auch H 2

<sup>123</sup> „Sausackbäck“





- 1845 Mayer Alois, Bäcker<sup>124</sup>, \* 02.06.1819 (Alois M., Bäcker in Eichstätt und der Walburga Gödl), übernimmt das Haus am 19.11.45 um 6000 fl; oo StW 28.08.1846 Maria Anna Bader (Alois B., Bauer in Wittesheim LG Monheim und der Maria Hirschbeck), \* 30.12.1818; II.oo StW 09.09.1857 Maria Anna Dumbergerer (Leonhard D., Schuster in Monheim und der Walburga Färber)
- 1860 **Heisler** Johann, Bäckermeister; erwirbt das Haus am 10.09.60 um 6000 fl; oo Anna Steidl
- 1897 Heisler Karl, Bäckermeister, \* 21.10.1872, Übernahme am 24.05.97 um 13000 M; oo StW 16.06.1897 Anna Maria Fuchs (Josef F., Lehrer in Jahrsdorf und der Barbara Brand aus Greding), \* 03.01.1873
- 1905 Heisler Max<sup>125</sup>, Bäckermeister, \* 26.09.1865, + 10.09.1919, ersteigert das Haus am 24.03.05, um 7000 M; oo StW 29.09.1891 Walburga Daum (Franz Xaver D., Bäckermeister in Eichstätt und der Viktoria Gegg), \* 18.04.1872
- 1933 Heisler Max; oo Anna Strehle, lt. Ehevertrag vom 06.12.33
- 1974 Heisler Anna

## Westenstraße 33 – D 322½

Umbau des Stadelns zu einem Wohnhaus. Im Erdgeschoß Waschküche, Wagenremise, Stallung und Knechtstube. Im Obergeschoß 2 Wohnzimmer, Schlafzimmer und 3 Kammern

- 1861 **Herzner** Franz Xaver, Lohnkutscher; oo Katharina Maußl (Franziska M. aus Obereichstätt) 14.01.1861 Erwerb von Stadel und Hofraum des Franz Raffalt um 2000 fl.

<sup>124</sup> „Sausackbäck“

<sup>125</sup> Bruder des Vorbesitzers



- 1872 **Reif** Josef, Posthalter und Lohnkutscher, \* 13.03.1829 in Neunstetten (illeg. der Walburga R., verhehlchte Hilpert), erwirbt das Haus lt. Ehevertrag vom 28.05.72 um 3600 fl oo 25.06.1872 Kreszentia **Herzner**, Witwe, \* 25.11.1834 in Obereichstätt  
1903 **Knoblach** Jakob. Lohnkutscher und Thekla , kaufen das Haus der Kreszentia Reif um 6300 M  
1913 **Jäggle** Karl und Marieluise, kaufen das Haus am 26.05.13 um 24000 M  
1959 **Lang** Luise geb. Jäggle  
1974 Lang Georg

#### Westenstraße 34/36 – D 337

Haus mit Gärtchen (0/27 Tgw.), 1067 fl

----- **Hausner** Johann Georg, Glasermeister

1748 **Obermiller** Josef, Fischer kauft das Haus um 1880 fl; oo Dompf. 30.04.1713 Anna Maria Ottinger (Leonhard O., Bauer in Absberg und der Sofia)

1767 **Bayer** Martin, Schrankenmesser (Andreas B. und der Maria Anna); oo 12.01.1767 Sabina Winder (Matthias W., Gärtner in Rennertshofen und der Maria Anna Rosina

1816 **Rindfleisch** Benedikt fürstlicher Hausknecht (Anton R. Hofknecht in Eichstätt und der Walburga) oo 04.05.1802 Barbara **Bayer**, diese erwirbt, als Witwe am 10.04.1816 das Anwesen um 900 fl aus der Sabine Bayer'schen Verlassenschaft;

1851 **Rüttinger** Johann, Schneidermeister, kauft das Haus der Barbara Rindfleisch, am 10.06.51, um 1400 fl; oo Therese **Schusterbauer**

1865 **Schusterbauer** Johann, Schneidermeister, \* 19.09.1839 München (illeg. Therese, Sch. verhehl Rüttinger in Eichstätt), erbt das Anwesen (im Anschlag zu 3000 fl) am 21.04.65; oo 12.07.1864 Walburga Schiell (Johann Sch. Badinhaber in Eichstätt und der Anna), \* 09.04.1837

1868 **Weil** Abraham kauft das Haus am 19.11.68 um 2263 fl

1869 **Städler** Anton<sup>126</sup>, kauft das Haus am 30.01.69, um 2600 fl



1885 **Wagner** Paul, Metzgermeister, erbt das Haus am 15.01.85<sup>127</sup>

1885 **Öchsner** Philipp<sup>128</sup>, Schneidermeister, \* 23.02.1869 in Unterleinach (Anna Barbara Ö., verheiratete Burkhard in Würzburg), kauft das Haus am 04.02.85 um 6000 M;  
oo 19.02.1884 Johanna Gabler (Josef G., Bindermeister in Eichstätt und der Therese Krügl), \* 18.09.1858

1894 **Meusel** Mathilde, aus Würzburg, kauft das Haus am 27.08.94 um 9500 M

1897 **de Crignis** Eduard, Kaufmann in Schwabmünchen, kauft das Haus am 03.02.97 um 9506 M

1903 de Crignis Anton, Kaufmann in Schwabmünchen, übernimmt das Haus am 13.08.03 um 9000 M

1903 **Müller** Karl und Sofia aus Weißenburg kaufen das Haus am 14.10.03 um 10500 M

1918 **Abtei St. Walburg** kauft das Haus am 12.06.18 um 24000 M

1959 **Jell** Josef, Schlossermeister

1974 Jell Josef

#### Mieter

1830 **Rindfleisch** Franz, Metzgermeister, \* 26.02.1806 in Eichstätt (Benedikt R.) oo 23.02.1830 Maria Anna Rottinger (Josef R., Metzgermeister in Eichstätt und der Karolina Lauerer), \* 20.02.1810

#### Westenstraße 35 – D 322

„Zur **Goldenen Krone**“<sup>129</sup>

Um die Mitte des 19. Jahrhunderts war die Krone in einem schlechten baulichen Zustand. Die Gebäude wurden abgebrochen und an ihrer Stelle ein Neubau errichtet. Der neue

---

<sup>126</sup> 1849 auf H 44

<sup>127</sup> „auf Ableben des Vaters“?

<sup>128</sup> 1894 Besitzer des Hauses A 63

<sup>129</sup> Im geschichtlichen Überblick zum Adreßbuch von 1927 „Goldene Krone“ in der Innern Westen



Gasthof wurde am 16.12.1859 in „Münchner Hof“ umbenannt <sup>130</sup>. Der alte Name mit der „Weingastbergerechtsame“ wurde 1859 auf A 55<sup>131</sup> übertragen. Der nunmehrige „Münchner Hof“ wurde das Vereinslokal des Gesangsvereins „Liedertafel“ und das Gründungslokal des „Krieger- und Militärvereins“. Aber das Neue Gasthaus bestand nur kurze Zeit. Der Besitzer veräußerte das Bierschankrecht am 7.5.1875 um 1000 fl an den Eigentümer des Hauses G 11<sup>132</sup>.

----- **Ziegler** Johann, Färber

1693 **Ermbreich** Nikolaus, Färber (Johann E. aus Scheßlitz in Franken); I.oo 04.04.1679

Katharina **Ziegler**; II.o 05.08.1691 Anna Ottinger (Kaspar O., Metzger in Eichstätt) II.oo

22.09.1693 Walburga Widmann (Leonhard W. aus Ochsenfeld)

1710 **Litzler** Anna Barbara<sup>133</sup>, verwitwete Kastnerin, + 26.08.1735 im Alter von 77 Jahren

1716 **Danner** Johann Gabriel, Lebzelter und seit 1717 Wirt „zum schwarzen Adler“, (Josef D. und der Anna Maria) kauft das Haus mit Bierzapfrecht<sup>134</sup>; am 11.12.1716 um 2100fl; oo 26.01.1717 Otillia (Stilla) Margaretha Wendl, (Johann Jakob W. Adlerwirt und der Anna Katharina)

1724 **Schlögl** Johann Leonhard, Färber (Kaspar F aus Höhenberg und Katharina), erwirbt die Wirtschaft am 14.02.24<sup>135</sup>; oo 30.06.1710 Maria Katharina Braun (Georg B., Färber in Eichstätt und der Regina)

1724 **Hofhaimer** Benedikt, bisheriger Pächter, kauft die Kronenwirtschaft <sup>136</sup> am 08.05.24 um 2200 fl; oo Anna Maria,\* 1677, + St.W. 12.09.1725 „Cronen Würthin“

1726 **Öttinger** Barbara kauft die Kronenwirtschaft <sup>137</sup> am 25.10.26 um 2400 fl

1727 **Schäffer** Franz „hospes ad auream coronam“ (Bernhard Sch., Müller aus Bißethausen, Oberamt Laudta in Franken und der Katharina); oo 28.04.1727 Maria Barbara **Öttinger** (Gabriel Ö., „Fischerbräu“ in Eichstätt und der Barbara)

1779 **Pustetsche** Kinder erben den Besitz am 27.05.1779 <sup>138</sup>

1785 **Leistner** Josef, Diener bei Wilhelm von Öttingen, \* 1754, + 25.11.1821 (Anton L., Soldat in Hohenbaldern <sup>139</sup> und der Seraphina), ersteigert die Wirtschaft am 05.08.85 um 7000 fl; I.oo 11.10.1783 Walburga Lindner (Anton L., Bärenwirt in Eichstätt und der Anna Heilig); II.oo St.W. 07.05.1791 Elisabeth Hackspieler (Johann Georg H., Hofschweizer in Ellingen und der Anna)

1795 **Deindl** Lorenz, „hospes ad coronam aurea“<sup>140</sup>, kauft die Gastwirtschaft am 08.05.95

----- Deindl Johann Georg, \* Mai 1764, + 02.01.1847

1819 **Steinlein** <sup>141</sup> Johann Friederich, evang.-luth.,\* 21.02.1789 in Ansbach, + 10.08.1848 in Eichstätt, Steingutfabrikant (Wolfgang St., Appellationsgerichtsadvokat in Nürnberg), kauft das Gasthaus am 12.06.19; oo St. W 23.12.1821 Charlotte Gnüger, (Georg Karl Christian G. Pfarrer aus Ottenhofen bei Windsheim und der Johanna Antonia Hofmann), \* 12.12.1799, + 08.08.1853 in Eichstätt

1835 **Neuner** Jakob und Walburga ersteigern die Krone am 22.04.35 um 3075 fl

<sup>130</sup> StadtA Nr. 3582

<sup>131</sup> Die Krone, am Domplatz Nr. 3

<sup>132</sup> Bahnhofplatz 18

<sup>133</sup> Litzler Johann Michael, hochf. Gefällverwalter (Morad L. Fabrikmeister in Eichstätt); oo 01.06.1683 Anna Barbara Rottinger (Michael R., Kastner in Ornau)

<sup>134</sup> Auf dem gem. Stadtbeschreibung von 1614 das Schankrecht ruht (BP v. 11.12.1716)

<sup>135</sup> Schlögl wurde die erforderliche Konzession verweigert; er war deshalb gezwungen wieder zu verkaufen-

<sup>136</sup> „...die als Brandstatt von dem ehemaligen Bürgermeister Schillermann wieder aufgebaut wurde.“

<sup>137</sup> „gelegen zwischen dem Ödelbach und dem Riedmillerschen Hause“

<sup>138</sup> Bustetto Franz Xaver, Kaufmann (Johann Baptist und der Theresia B); oo 13.01.1756, mit Maria Regina **Schäffer** verm. Baldern bei Neresheim in Württemberg

<sup>139</sup> Genealogische Daten siehe B 151

<sup>141</sup> auch Steinl - vergl. hierzu StadtA 3712/78

1836 **Gundereiner** Benedikt aus Ingolstadt, kauft die Gastwirtschaft und das Anwesen Nr. D 321 am 08.03.36



1842 **Fromm** Maria Anna erwirbt die Krone am 18.02.42 um 9500 fl

1847 **Schreck** Josef, Brauer, \* 1801, + 04.04.1882<sup>142</sup> ersteigert den Gasthof am 07.09.47

1851 **Roßkopf** Josef, „Schwabenbräu“, kauft den Gasthof am 04.04.51 um 7000 fl, \* 1805, + 05.11.1855 - siehe D 326

1856 **Singer** Friederich kauft das Anwesen am 28.11.56 um 7500 fl

1858 **Völk** Nepomuk, Tierarzt kauft den Besitz am 26.07.58 um 2000 fl

1860 **Kraus** Johann Martin, \* 07.03.1831 in Nürnberg (August K., Silberarbeiter in Nürnberg und der Barbara Keller), erwirbt das Gasthaus am 13.06.1860 um 8150 Mark; oo evang. 05.05.1861 Margaretha Heckel (Johann Konrad H., Zimmermeister in Gräfenberg und der Christina Leopold), \* 17.12.1820 in Gräfenberg

1862 **Schauer** Georg aus Nürnberg kauft den Besitz am 02.06.62, um 8150 fl; oo Helena Trautner

1863 **Doppelhammer** Adolf aus Tölz, \* 25.01.1838 in Wolfratshausen (Franz D., Brauer in Tölz und der Anna Gaispieler), kauft den Gasthof am 19.09.1863 um 10000 fl; oo St.W. 03.12.1863 Barbara Lichtenstern (Josef L., Bausöldner in Landsberg und der Katharina Kehder), \* 26.11.1834 in Landsberg

1868 **Raffalt** Franz erwirbt das Anwesen mit Kegelbahn am 11.12.68 um 6250 fl

1874 **Ottmann** Johann, Rechtsanwalt, am 12.02.74 um 8000 fl

1893 **Sengmüller** Kreszentia, erwirbt das Haus am 10.01.93 um 19500 M

1903 **Biechele** Anna 29.09.1903

1903 **Freiherr von Neubeck** Ludwig, \* 31.12.1852 in München, + 05.12.1915 in Eichstätt Oberbauinspektor<sup>143</sup> aus Landshut, kauft das Haus am 10.10.03 um 22000 M; oo 16.10.1883 in Eichstätt mit Aloysia Friederike Walburga **Biechele** (Ignaz B. Apotheker und der Luise Walburga Abel), \* 14.10.1862, + 09.04.1933<sup>144</sup>

1933 Erbgemeinschaft Neubeck

1939 **Hornung** Magdalena, geb. Liepold erwirbt das Haus am 20.03.39 um 22500 RM

<sup>142</sup> wohnhaft aus B 151

<sup>143</sup> späterer Eisenbahndirektionsrat

<sup>144</sup> Bayer.Geschlechtertafel Bogen 16, Band 3 – Ahnenliste Biechele

1974 Hornungsche Erben

Bewohner:

1873 Eber Theodor, evang. Wirtschaftspächter, \* 17.11.1849 in Neustadt an der Haart (Johann Philipp E., und der Barbara Bechert); oo 21.01.1873 Johanna Simmer (Christoph S., Rechnungskommissär in München und der Katharina Mag)<sup>145</sup>; + 31.05.1849

1896 Sengmüller Ludwig Sebastian, Privatier, \* 25.08.1868 in Eichstätt (Sebastian S., Brauereibesitzer in Ottenhofen und der Kreszentia Schmid aus Sillenbach bei Aichach); oo StW 01.10.1896 Anna Pickert (Johann P., Kaufmann in Mühlbühl, jetzt in Eichstätt B 138½ und der Anna Schinner), \* 26.03.1874 in München

Westenstraße 37 D 323 – neben der Krone

1601 **Wagner** Johann, Wirt „aufm Ödlbach“<sup>146</sup>; I. oo 18.11.1603 Maria Pauli (Samuel P. Augsburg); II.oo Margaretha

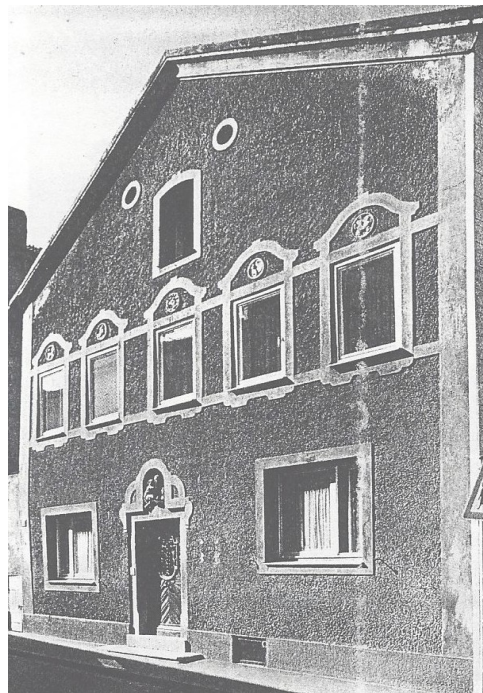

1645 **Schillinger** Johann, Sudlkoch „bei dem Edelbach“ (Sixt Sch., Tuchmacher in Nereßheim; oo 21.01.1642 Ursula Adelman (Johann A, Tuchmacher in Eichstätt)<sup>147</sup>

1674 **Kiesel** Georg, Forstmeister; I.oo N.N.; II.oo 96.11.1674, mit Katharina Pfeiffer (Nikolaus Pf.)

1688 **Braun** Georg, Hofkutscher (Georg B. aus Ochsenfeld); oo 20.06.88 mit Katharina **Kiesel**, Witwe

1717 **Kiesel** Johann, Pfarrer in Greding

1717 **Riedlmüller** Johann Hofrats-Protokollist (Bartholomäus R., Brauer in Eichstätt A 92), kauft die Wirtschaft am 02.11.17, um 1600 fl; oo 08.05.1713 Maria Magdalena Liezenmayer (Johann Christoph L. aus Markt Bissingen, in der Grafschaft Öttingen und

<sup>145</sup> Die Kinder Oskar und Eduard wurden durch die Eheschließung legitimiert

<sup>146</sup> Kinder: Gregor, \* 1604, Katharina \* 1607; Georg \* 1609, Maria Magdalena \* 1610, Johann Christoph, 1614, **Maria** Regina 1616, Johann Richard \* 1617

<sup>147</sup> Sohn Johann, ~ 6.02.1645

der Anna Maria) II.oo 08.09.1748 Maria Walburga Schade (Johann Sch., Zeugmacher in Eichstätt und der Maria Theresia  
1737 **Schäffer** Franz, Kronenwirt

D 323 – Westenstraße 37 (S. 390)

**It. Schick**

----- **Süßmaier** Franz, Bortenmacher

1696 Wülle (Werla) Hieronimus, Bortenmacher (August W., Bortenmacher in Schongau);  
oo 27.12.1691 Maria Walburga **Süßmeier**, Witwe; II oo Theodosia

1720 **Widmann** Kaspar, Schuhmacher (Johann W., Bauer in Blindheim und der Anna) kauft  
das Haus am 03.10.20 um 1525 fl; oo 20.02.1713 Veronika Schneider, Witwe des  
Schusters Ignatz Sch.<sup>148</sup>

1763 Mündtl Katharina, geb. **Wittmann** übernimmt das Haus am 06.09.63 um 1200 fl; II.oo  
**Braun** Andreas Tuchmacher

1768 **Bettmesser** Josef, Kupferschmied, (Anton B., Kupferschmied in Beilngries und der  
Walburga) kauft das Haus am 09.01.68 um 1525 fl; oo 06.05.1771 Maria Walburga  
Donabauer (Johann Georg D. aus Eichstätt und der Sophia)

1807 Bettmesser Josef, jun. Hauptmautner und Eisenfaktor (Michael B., Eisenfaktor in  
Obereichstätt und der Maria Ursula Donnabacher), übernimmt das Haus mit Werkstatt  
am 12.0.1.1807 um 2000 fl; oo 12.06.1798 Margaretha Angermaier (Franz A. Müller  
auf der Kundelsmühle<sup>149</sup> und der Margaretha)

1852 Bettmesser Georg, erbt das Haus seines Bruders am 09.03.52

1873 **Käfferlein** Johann Christian Ferdinand, Spenglermeister, \* 26.10.1842 in Eichstätt,  
+ 26.07.1896 (Johann Christian K., Steingutdreher und Maria Anna Hetzler), kauft das  
Haus am 24.11.73 um 1800 fl; oo StW 06.06.1871 Maria Walburga Lengel (Johann L.,  
Schreinermeister in Eichstätt und der Walburga Schöberle), \* 24.02.1842, + 25.03.1912

1905 Käfferlein Walburga erbt das Haus am 26.05.05

1912 **Heldwein** Maria erbt das Haus am 08.06.12.

1927 Heldwein Michael, Rechtsanwalt; oo Maria Käfferlein

1942 Heldwein Alfred erbt das Haus am 26.08.42

1974 Heldwein Alfred

Westenstraße 38 – D 338

Weißbierwirtschaft „Zu den **drei Königen**“

Die Konzession wurde am 24.09.1852 entzogen, weil das Schankrecht seit 40 Jahren nicht  
mehr ausgeübt wurde. Dagegen erhob der Besitzer Einspruch und hatte damit auch  
Erfolg. Am 10.07.1853 erwirbt Michael Kammerlocher das Schankrecht um 600 fl und  
überträgt es auf das Anwesen E 56 und schließlich auf B 185.<sup>150</sup>

Schätzwert 1808: 1701 fl

**Die Besitzer und Wirte:**

----- **Mayer** Jakob, Melber am Stein; oo Ursula Barbara

1729 **Beck** Johann Jakob, Goldsticker (Jakob B., Hirte in Wintershof); I.oo 24.01.1705, mit  
Walburga Bayer (+ Johann B., Wirt in Buchenhüll); II.oo 30.06.1712, mit Walburga  
Gärtner (Christoph G., Soldat in Eichstätt und der Eva); III.oo Maria Ursula **Mayer**,

<sup>148</sup> Schneider Ignatz, Schuster; I.oo N.N.; II.oo 22.09.1711 Veronika Guterknab (Walfgang G., Schuster in Eichstätt)

<sup>149</sup> vermutlich Mühle zu Mörsdorf – vergl A 46

<sup>150</sup> In der Büttelgasse Nr. 2

- übernimmt das 1/3 Haus am „Weißen Turm“ neben Wolf Schneider, am 08.10.29 um 232 fl
- 1737 **Eder** Lorenz, Bäcker (Georg E., Bäcker in Fünfstetten und der Margaretha), kauft das Haus (den unteren und mittleren Hausteil)<sup>151</sup>, „worauf schon viel Jahre das Bier gezapft wird“ am 09.02.37 um 915 fl; oo St.W. 27.02.1737 mit Anna Maria Küffner (Mathias K., Schneider in Wasserzell und der Margaretha)
- 1772 **Jesuiten** erben das Haus
- 1772 **Wagner** August, Westenmüllerssohn, kauft das Anwesen am 09.10.72 um 1000 fl
- 1783 **Fousati** Franz, Krämer und Karolina, k<sup>a</sup>ufen das Haus am 03.06.83



- 1788 **Ernst** Kaspar, Maurer ( Willibald E., Maurer und der Eva) kauft das Haus am 30.04.88 um 1200 fl; oo Dompf. 13.05.1775 Walburga Gabler (Johann G. aus Eichstätt und der Anna Maria)<sup>152</sup>
- **Dietl** Johann Michael und Katharina<sup>153</sup>
- 1797 **Wiesmaier** Josef, „hospes ad Lapidem“<sup>154</sup> (Josef W. Bäcker in Eichstätt und der Barbara), kauft das Melberhaus mit Weißbiergerechtigkeit am 14.11.96 um 2700 fl; D 338 oo St.W. 28.02.1797 Barbara Braunecker (Josef B., Pförtner bei Sankt Richard und der Maria Anna)
- 1802 **Heinrich** Josef, Melber am Stein, (Franz H. Müller in Emsing und der Elisabeth) kauft das Anwesen am 09.01.02, um 1950 fl; oo 30.04.1804 Anna Maria Kreszentia Walburga Reichhold (Konrad R., Bader in Pleinfeld und der Ursula)
- 1814 **Vogl** Mathias, Melber und Walburga ersteigern das Haus am 20.09.14
- 1817 **Alberter** Jakob, Melbermeister, \* 01.05.1799 in Hausen bei Greding (Mathias A., Bauer in H. und der Walburga Mayer), kauft das Haus am 29.08.17 um 1485 fl;

<sup>151</sup> Das obere Stockwerk besitzt Franz Sauer

<sup>152</sup> deren II.oo 05.05.1787 Kael Schönnauer, siehe D 340

<sup>153</sup> und die folgenden Eigentümer aus StadtA Nr. 3667

<sup>154</sup> so 1798 bezeichnet - Sterbematrikel St.W.



- oo 15.09.1817 Maria Veronika Butz (Josef B., Färbermeister in Spalt und der Maria Franziska Bader), \* 31.01.1789
- 1827 **Goth Sebastian**, Melber, \* 14.01.1795 in Aurach (Mathias G., Bauer in A. und der Therese Böckler), kauft das Haus am 27.08.27; oo StW.03.09.1827 Josefa Holleisen<sup>155</sup>, geb. Krüger (Paul H., Zimmermann in Türkheim und der Anna Maser), \* 20.03.1780, + 29.06.1828; II.oo StW 16.09.1828 Cäcilia Stark (Sebastian St., Förster in Schwaig, Pf. Aufkirchen und Anna Maria Schmidner), \* 01.07.1798
- 1834 **Horn Adam**, aus Hirschbruck, erst. das „Steinmelberhaus“ am 05.09.34 um 1360 fl
- 1857 **Amali Thaddäus**, + 1887, kauft das Haus am 18.08.57 um 2933 fl;oo Anna
- 1888 **Kracklauer Anna** und Warnberger Karolina aus Geisenfeld, Pollinger Therese und Lohr Josefa aus München erben zusammen 1 Drittel; Bauer Maria und Reiter Elisabeth aus Preßath und Luis Therese aus München, erben zusammen 2 Drittel – 03.04.88
- 1888 **Griesberger Margaretha**, Privatiersfrau, kauft das Haus am 14.04.88 um 6500 M
- 1890 **Dreher Raimund Willibald**, Melber, \* 15.0.7.1865 in Hausen am Thann/ Württemberg (Friedrich D., Zimmermann in H. und der Rosina Fink), kauft das Haus am 14.08.90 um 8800 M; oo09.12.1890 Therese Sturm (Michael St., Gefangenen- wärtergehilfe in Eichstätt und der Therese Streb), \* 16.10.1870
- 1902 **Schmid Marie** kauft das Haus am 02.01.02 um 8000 M
- 1920 **Stoll Max**
- 1957 **Stümpfler Eva**

#### Mieter

- Waldhör Leonhard, oo Maria Anna Forster (Georg F., Bauer in Pilsach<sup>156</sup> und der Katharina), \* 19.01.1786 in P.
- 1822 Kottmayer Josef, Tuchscherermeister, \* 16.03.1783 in Cronberg, Pf. Zeillarn (Franz K., Jäger in C. und Magdalena Hofmann); oo Maria Anna Waldhör, Witwe
- 1877 Koller Johann Baptist, Bezirksgerichtsregistrator, \* 04.08.1816 in Neuburg a.D. (Johann k., Kaufmann in N. und der Therese Zech); I.oo Therese Meilinger; II.oo 05.04.1877 Anna Meilinger (Josef M., Metzger in Stadtamhof und der Magdalena Fuchs), \* 19.07.1827
- 1890 Wiesel Peter, Gendarmerie-Stationskommandant in Eichstätt (+ Johann Adam W., Metzger in Hirschfeld<sup>157</sup> und Margareta Gerber), \* 15.12.1856 in H.; oo 01.02.1890 St.W., Margaretha Nüßlein (Konrad N., Krämer in Memmelsdorf<sup>158</sup> und der Margareta Schuler), \* 25.04.1869
- 1890 Kohmann Maria, Witwe

#### D 324 – Westenstraße 39 (S. 391)

- 1686 **Widmann Gabriel**, Bäcker (Johann W., Schuster); oo 31.01.1686 Elisabeth Widmann (Johann W., Hutmacher)
- 1714 **Onverdorben** (Unverdorben) Johann Georg, Bäcker (Johann U., Bauer in Dollnstein und der Anna) Übernahme am 11.09.14 um 920 fl ; oo StW. 09.10.1714 Maria Anna **Widmann**
- 1736 Onverdorben Maria Barbara, am 11.08.36 von den Miterben, um 1000 fl
- 1768 **Henle Melchior**, Bäcker

<sup>155</sup> Witwe des Seifensieders Josef Holleisen aus Raitenbuch

<sup>156</sup> Lkrs. Neumarkt

<sup>157</sup> Lkrs. Kronach oder Schweinfurt

<sup>158</sup> Lkr. Bamberg oder Ebern



-- --- Henle Walburga, ledig

1782 Henle Maria Anna kauft das Haus ihrer Schwester am 10.04.82 um 1250 fl

1807 **Schildknecht** Maria Anna, Witwe

1807 **Mayer** Alois, Bäcker (Franz Xaver M, Bäcker aus Ingolstadt und der Maria Anna Mayle); oo StW 17.01.1807 Maria Anna **Schildknecht** übernimmt das Haus am 17.01.1807 von der Mutter

----- **Burzler** Egid

1853 **Betz** Xaver, Bäckermeister kauft das Haus am 17.11.53 um 2600 fl, oo Viktoria Müller (Mathias Müller Wirt in Wasserzell und der Maria Mayinger), \* 12.05.1839

1884 **Urban** Josef ehem. Müller in Altdorf, \* 04.02.1825 in Altdorf, + 08.04.1888, seit 07.06.1884 Miteigentümer; I.oo Walburga Fries, + 16.11.1882; II.oo StW 12.06.1883 Viktoria, Witwe des Bäckermeisters Xaver **Betz**

1893 **Schmid** Franz, Bäckermeister, \* 02.02.1870 in Isenbrunn (Franz S.. Müller in I. und Rosina Treffer), kauft das Haus am 11.09.93 um 10000 M; oo 28.11.1893 Franziska Walburga Hogl (Michael H., Bauer in Wimpasing und der Franziska Beck), \* 10.08.1872

1895 **Österreicher** Bernhard aus Treuchtlingen, erwirbt das Haus am 23.08.95 im Tausch gegen ein Haus in Möhren

1896 **Brand** Josef, Bäcker, kauft das Haus am 28.09.96 um 8100 M

1898 **Fuchs** Josef, Spengler<sup>159</sup> (Josef F., Spenglermeister in Eichstätt und der Johanna Liebold), \* 01.03.1858, + 1909, kauft das Haus am 31.12.98 um 10200 M ; oo 26.07.1887 Anna Johanna Ludwig (Peter L., Wirt in Eichstätt und der Katharina Müller ), \* 25.07.1864, + 1928

1928 Fuchs Josef, jun aus Fürth

1960 Fuchs Anna, Postsekretärin, 25.02.60

1974 **Hornung** Anton

#### Bewohner:

1891 Pirkel Nikolaus Schriftsetzer und Anna – seit 1923 Besitzer des Hauses A 82

1898 Brand Josef, Bäckermeister, \* 25.02.1860 in Beilngries (Martin B., Müller in B. und der Franziska Läufl aus Breitenbrunn); oo StW 01.10.1898 Mathilde Betzler (Johann B., Spezereienhändler in Neumarkt und der Luise Mitterhuber aus Dinkelsbühl), \* 13.12.1869 in Geroldsgrün bei Nordheim

#### Westenstraße 40 – D 339

Schätzwert 1808: 1667 fl

1729 **Schneider** Wolfgang ?

1738 **Opus** Ignatz Anton, Tuschscherer (Christoph O aus Schlagenwald in Böhmen und der Anna Magdalena) oo 22.11.1719 Maria Barbara Zeis (Thomas Z. Tuchmacher und der Ludmilla) nehmen am 28.07.38 50 fl Darlehen vom Spitalamt

1782 **Haberl(e)** Franz Xaver, Schreiner; + 1816 (Johann Georg H und Maria Anna), kauft das Haus am 30.07.82 um 420 fl; oo 10.02.1782 Walburga Grasser, + 30.07.1828 (Anton G., Lehrer in Wasserzell und der Margaretha)

1815 Haberl Martin, Schreinermeister, \*24.09.1785 in Eichstätt, übernimmt das zweis-töckige Wohnhaus mit Schreinergerechtsame, am 15.10.1815 um 1100fl vom Vater; oo 30.10.1815 Franziska Marberger (Franz Ludwig M., Revierförster in Eichstätt und der Maria Anna Scheidl), \* 06.04.1790 DPf.

---

<sup>159</sup> 1887 wohnhaft in Haus B 146

- 1863 Haberl Anton<sup>160</sup>, Dommeshner und Schreinermeister, \* 20.11.1818 in Eichstätt (Martin H., Schreinermeister in E. und der Franziska Meilinger), übernimmt das Haus am 10.10.63, um 2500 fl, von der Mutter; I. oo 24.11.1863 Josefa Petz (Michael P., Lehrer in Schamhaupten und der Josefa Schmidner), \* 29.04.1833; II.oo 01.08.1871 Katharina Biegler, Brauerswitwe aus Abensberg, \* 09.11.1825
- 1875 **Fischer** Josef und Anna, kaufen das Haus am 23.01.75 um 2750 fl
- 1882 **Babinger** Adam, Postpacker in Lichtenfels und Kunigunde kaufen das Haus am 14.01.82 um 6400 M
- 1905 Babinger Franz, Zugführer und Franz jun. Bahnexpeditor in Augsburg, Zachmeier Margaretha **Bayer Margaretha** in Eichstätt und Denk Kunigunda Redakteursfrau in Regensburg, erben das Haus am 22.03.05
- 1905 **Bayer** Margaretha, Sattlerswitwe<sup>161</sup>, kauft das Haus am 15.04.05 um 5000 M
- 1959 Bayer Heinrich, Lehrer in Ruhestand
- 1974 **Dr. Schübl** Franz

## Mieter

1890 Oettle Otto

## D 325 – Westenstraße 41 (S. 393)

- 1696 **Simon** Hans, Bader
- 1727 **Biebl** Kaspar
- -- **Bischldorfer** Johann Kilian, Zeugmacher (Kaspar B., Messer in Neumarkt und der Maria Eva); I.oo 14.02.1719 Walburga Bader (Simon B., Zeugmacher in Eichstätt und der Walburga); II.oo 26.10.1757 Maria Klara Klaus (Stefan K., Bader in Tagmersheim und der Maria Barbara)
- 1781 **Breitenauer** Josef<sup>162163</sup>, Bildhauer, 1722, + 1785, kauft das Haus am 14.07.81 um 930 fl; oo Maria Anna Bayer
- 1785 Breitenauer Franz Xaver, \* 1765, Bildhauer in München, erbt das Haus am 15.08.85 + 1823 in München
- 1788 Breitenauer Ignaz Alexander \* 1757; † 1838 in Wien, kauft das Haus seines Bruders am 19.11.88 um 1100 fl
- 1790 **Schärtl** Gottfried, Kanzelist, siehe B 211, kauft das Haus am 30.09.70 um 1260 fl
- 1804 **Geyer** Wolfgang, Metzger, + 04.02.1830 (Wolfgang G., Metzger in Hilpoltstein und der Maria Anna Wagner); oo 18.03.1805 Maria Anna Marggraf (Josef M., Metzger in Eichstätt)
- 1811 **Hüttner** Franz Xaver, Metzgermeister; kauft das Haus am 12.01.11 um 1261 fl
- 1833 **Krug** Mathias, Freibankmetzger, \* 26.01.1800 in Eichstätt (Martin K., Metzger in E. und der Walburga Eibenstein), ersteigert das Haus am 19.12.33 um 850 fl; oo 29.09.1835 Johanna Weinkammer (Christian W., Krämer in Dollnstein und der Katharina Schiell), \* 04.08.1808
- 1879 **Schmid** Anton Bleicher und Gärtner<sup>164</sup>, \* 16.07.1847 in Eichstätt, + 28.08.1899 (Kaspar Sch und der Josefa geb. Schmidt), kauft das Haus am 08.03.79 um 5142 M; oo StW

<sup>160</sup> vorher Mieter auf D 359

<sup>161</sup> Bayer Georg Johann Anton, Sattlermeister, \* 11.03.1854; oo 28.12.1880 Margaretha Babinger (Adam B., Postpacker in Lichtenfels und Kunigunda Fischer), \* 19.11.1856 – Wohnhaft Eichstätt A 112

<sup>162</sup> Sohn Josef Sebastian, \* 14. Januar 1761 in Eichstätt; † 1829 in Wien

<sup>163</sup> Siehe auch D 340

<sup>164</sup> später Postbote

- 26.05.1868 Walburga Leidl ( Josef L., Bauer in Eichstätt und der Walburga Beck), \* 09.11.1848
- 1902 **Ruf** Kaspar, Schuhmachermeister in Lindau, \* 11.01.1843 in Pless, Lkr. Illertissen (Johann R., Schreinermeister in P. und der Adelheid Heinhofer); I.oo 28.10.1869 in Lindau Franziska Bruderhofer, + Juli 1896 in Lindau; II.oo 07..06.1902 Walburga **Schmid**, Witwe
- 1919 Schmid Jakob aus Titting und Schmid Josef aus München
- 1928 Schmid Jakob und Obernöder Ernst
- 1967 **Karl** Hildegard, geb. Obernöder
- 1974 **Hornung** Anton

**Bewohner:**

- 1890 Gräfin Lorenz, Schloßheizer, \* 29.07.1862 in Schonungen (Lorenz G., Bauer in Schweinfurt und der Therese Fügelein); oo StW 04.06.1890 Walburga Schmid (Anton Sch., Postbote in Eichstätt und der Walburga Leidl), \* 26.02.1872

**Westenstraße 42 – D 340**

- 1808 Haus mit Krämergerechtigkeit; Schätzwert: 1434 fl  
Das Gebäude wurde um 2005 abgerissen
- 1738 **Obernötter** Kaspar, Schneider und Walburga
- 1745 **Hundsdorfer** Johann, Schneider (Johann H. aus Obernzell und der Katharian); I.oo 22.10.1745 Maria Walburga Obernetter; II.oo 26.06.1759 Maria Walburga Menzl (Johann M. und der Walburga)
- 1758 **Braun** Johann Michael (Thomas B., Bauer in Mettendorf<sup>165</sup> und der Anna); oo 30.10.1758 Maria Anna Hinterecker, Witwe des Schusters Josef H.
- 1773 **Breitenauer** Josef, Bildhauer, ersteigert das Haus am 19.10.73 um 950 fl
- 1779 **Rixner** Franz Xaver und Walburga aus Wellheim, kaufen das Haus am 08.04.79 um 1130 fl
- 1783 **Fousatti** Franz, in Diensten des Oberstallmeisters von Riedheim, und Karolina, kaufen das Haus am 03.06.83 um 950 fl
- 1785 **Finsterer** Josef Anton und M. Viktoria, kaufen das Haus am 12..03.85, um 1200 fl
- 1790 **Schönauer** Karl Schwertfeger, kauft das Haus am 13.09.90 um 1200 fl; I.oo N.N.; II.oo 05.05.1789 Walburga Ernst Krämerswitwe in D 338
- 1800 **Leister** Josef und Elisabeth<sup>166</sup>, kaufen das Haus mit Krämergerechtsame am 30.05.00 um 2644 fl
- 1808 **Möser** (Moises) Vinzenz, Seifensieder, (Franz. M., Seifensieder und der Maria Anna Markgraf); oo 30.10.1810 Barbara Riegler (Georg R., Färber in Eichstätt und der Magdalena Geltl)
- 1823 **Wild** Xaver, Handelsmann, erwirbt das zweistöckige „Steinkramerhaus“ am 12.02.1823. Die Goldschmiedegerechtsdame wurde bereits am 01.12 1809 um 500 fl erworben
- 1847 Wild Barbara erwirbt das Anwesen am 22.06.47 um 6000 fl
- 1854 **Käser** Christine, Baderswitwe aus Wasserzell, kauft das Haus mit 0/22 Tgw., am 08.04.54, um 2735 fl
- 1854 **Keller** Johann Nepomuk, Kaufmann u. Instrumentenmacher, \* 18.04.1821 in Thaining Lkrs, Landsberg a.L. (Blasius K, Zimmermann in T. und der Kreszentia Eichberger);

<sup>165</sup> Lkrs.Hilpoltstein

<sup>166</sup> Siehe D 370

kauft das Haus am 06.07.54; I.oo Walburga Stuller, + 26.01.1876;  
II. oo 22.08.1876 Rosina Streb (Jonas St., Fuhrmann in Eichstätt und der Rosina Kriegl),  
\* 10.03.1829

1895 **Dreher** Raimund<sup>167</sup> und Therese, kaufen das Haus am 15.07.95 um 3500 M

1904 **Bruckner** Raimund aus Walting kauft das Haus am 30.08.04 um 7250 M

1959 **Rieder** Anna,

1974 **Schauer** Otto

#### Mieter

1890 Keller Johann, Postbote

#### Westenstraße 43 D 326

1583 **Weilhamer** Leonhard, Schuster, + 4.4.1592; oo Katharina

1592 Weilhamer Johann, Lederer, + 1603; oo Ursula, diese II.oo 28.09.1603 Johann Bauer  
aus Arnsberg

1620 Weilhamer Johann, \* 03.01.1591

1655 Weilhamer Kaspar, Brauer; oo 23.08.1655 Kunigunda Hausmann (Georg H. aus Spalt)

1693 Weilhamer Michael<sup>168</sup>, Brauer und Mauerer, \* 1648, + St.W. 23.02.1704; oo Anna

1735 Weilhamer Paul, Brauer<sup>169</sup>, \* 1694, St.W. + 06.02.1760; I.oo 16.06.1722 Maria Anna  
Ottinger (Gabriel O., Brauer in Eichstätt und Barbara); II.oo Mai 1735 Walburga  
Danner (Leonhard Danner, Lebzelter und der Maria Anna

1771 Weilhamer Rupert, Brauer, ersteigert die Brauerei am 11.10.71; oo 31.07.1769 Maria  
Viktoria Lindner (Anton L., Bärenwirt in Eichstätt und Maria Anna)

1775 Weilhamer Franz Xaver, Brauer<sup>170</sup>, kauft die Brauerei seines Bruders mit Sommer-  
keller in der „Grünbaumwirtschaft“ am 04.08.75 um 10600 fl; oo St.W. 24.10.1775  
Maria Anna Geldl (Josef G. aus Pietenfeld und Maria Anna), \* 1754, + 06.09.1818

1816 Weilhamer Franz Xaver, Wirt „zum goldenen Adler“, \* 19.11.1793 in Eichstätt,  
übernimmt das Anwesen am 09.12.16<sup>171</sup>; oo St.W. 05.10.1824 Agatha Billinger (Josef  
B., Bauer in Gunterkingen und der + Maria Anna Förg) \* 06.02.1797 in Gunterkingen

1819 **Roßkopf** Michael aus Pietenfeld, \* 1757, + St.W. 31.07.1839, kauft das Anwesen am  
04.09.19 um 15322 fl; oo Kreszentia Schneidmüller, \* 1772, + St. W. 22.05.1837

1838 Roßkopf Josef übernimmt das Anwesen, bestehend aus einem zweistöckigem

Wohnhaus<sup>172</sup>, Brauhaus, Stadel und ¾ Tgw. Grundbesitz um 16400 fl vom Vater

1854 **Strauß** Wilhelm Friederich, \* 31.03.1830 in Zimmern, evang., Brauer in Eichstätt und  
Steinbruchbesitzer in Solnhofen (Johann Mathias St., Steinbruchbesitzer in Solnhofen  
und Margaretha Tröster), kauft den Besitz<sup>173</sup> am 21.05.54, um 18000 fl;  
oo St. W. 23.10.1855 Theresia Leopold (Michael L., Bader in Peutenhausen und der  
Franziska Ostermeier), \* 11.06.1828 in Peutenhausen, Pfarrei Weilach

<sup>167</sup> Siehe D 338

<sup>168</sup> In den BP vom 17.01.1693 und 27.10.1700 als Zeuge genannt

<sup>169</sup> Am 14.04.35 genannt; Kinder: Franz \* 1723, Maria Anna \* 1727, Michael \* 1729 und Maria Rosa \* 1731

<sup>170</sup> siehe auch H 13, Westenstraße

<sup>171</sup> 1824 siehe H 13, Westenstraße

<sup>172</sup> mit zwei Dächern – ursprünglich zwei getrennte Häuser

<sup>173</sup> ohne D 322, aber mit H 38a (Englischer Garten)

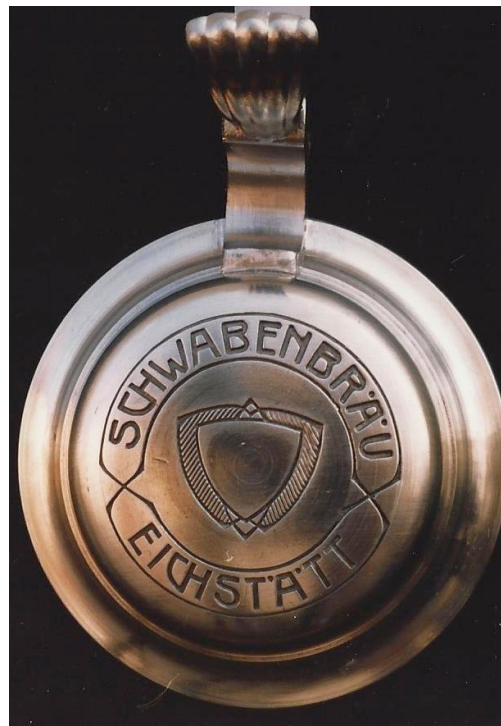

- 1858 Strauß Mathias ersteigert den Schwabenbräu am 07.04.58 um 14300 fl  
1859 **Roßkopf** Maria, Witwe kauft den Restbesitz am 03.08.59 um 7800 fl  
1860 **Schnell** Michael, Brauer und Gastwirt, \* 15.06.1830 in Sulzbürg (Tobias Sch., Gastwirt in Sulzbürg und der Barbara Lederer aus Kruppach, BezA Neumarkt), kauft den Gesamtbesitz mit H 38a, am 06.06.60 um 12800 fl.; oo evang-luth. 03.07.1860 Anna Margaretha Lehner (Kaspar L., Bauer in Kruppach und der Elisabeth Lehner aus Wettenhofen), \* 30.05.1836 in Kruppach  
1873 **Luff** Karl, Bierbrauer, \* 26.01.1845 in Holzingen (Mathias Kraft Brauer in Holzingen und der Maria Barbara Luff), erwirbt die Brauerei am 12.01.73, durch Einheirat; oo evang. 14.01.1873 Margaretha **Schnell**, Witwe  
1878 **Forster** Mathias, ehemaliger Braumeister der Hofmühle, kauft den Besitz am 20.05.78 um 75000 M; oo Walburga  
1890 **Huger** Josef aus Ingolstadt, Bierbrauer \* 1861, + 13.12.1909<sup>174</sup>, erwirbt den Besitz am 09.09.90 um 117000 Mark übernommen; oo Lina **Forster**,  
1905 **Schmidtbauer** Heinrich aus München erbt den Besitz  
1907 **Neuburger** Abraham aus Ansbach ersteigert den Besitz am 23.08.07 um 90000 M  
1908 **Entreß** Abraham Klemens am 14.10.98 um 88000 M  
1911 **von Tucher** AG Nürnberg erwirbt den Besitz am 13.12.11 um 115000 M  
1919 **Hornung** Franz Xaver aus Pappenheim, kauft die Anwesen 326/327 am 02.07.19 um 60000 M  
1921 Hornung Xaver und Adolf kaufen die Anwesen D 326/27 am 19.02.21  
1960 nicht mehr existent

Westenstraße D 377½  
1808 Der Weiße Turm

---

<sup>174</sup> hat sich im „Adler“ erschossen

„zum **Weißem Turm**“

Der Weiße Turm, auch inneres Westentor genannt, stand zwischen dem Haus Westenstraße 34 und dem gegenüberliegenden „Schwabenbräu“

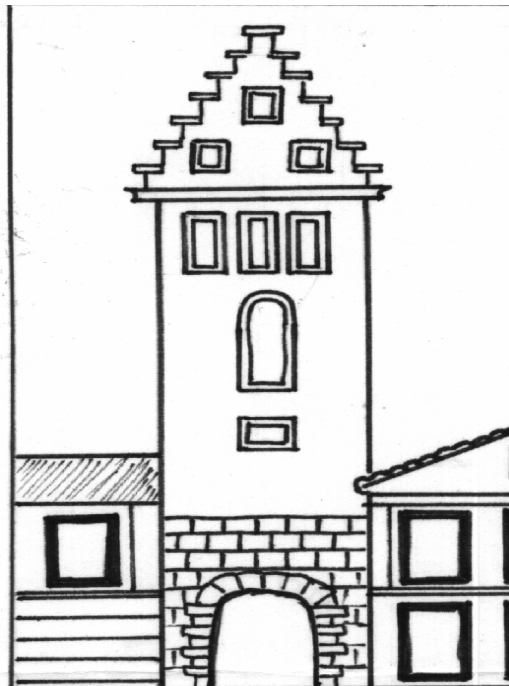

**Besitzer**

1605 **Öttinger** Johann „unter dem weissen Turm“ (Leonhard Ö. in der Westen); I. oo StW. 3. So. nach Trinitatis 1605 Barbara Hausner (Vitus H. aus Rebdorf), + 1612; II.oo StW 09.05.1612 Barbara, Wwe des Adam Küberlein (Hans Donola, welscher Mauerer in Eichstätt)

1691 **Meyer** Jakob, Melber und „Weißenthurmwrth“, hat ein Haus an der Stadtmauer

1729 **Busch** Johann Jakob, Goldsticker kauft den dritten Gaden des am Weißen Turm liegenden Hauses um 232 fl; oo Maria Ursula **Meyer**

**D 327 – Westenstraße 45 (S. 395)**

Am Weißen Turm gelegen

seit 1873 mit dem Schwabenbräu vereint

1665 **Schillermann** Johann Heinrich (Peter Sch., aus Stadtamhof bei Regensburg); I.oo

13.07.1665 Maria Magdalena Sattich (Georg H., Schneider in Eichstätt)

1696 Schillermann Heinrichs Erben siehe B 165

1717 **Lehel** (Lechel, Legel) Anton, Zinngießer; oo Anna Maria

----- Lechel Thomas Chorvikar

1769 Lechel Josef Andreas, Zinngießer, kauft das Haus seines Bruders, am 12.02.69 um 1400 fl; oo 15.02.1756 Maria Katharina Bettmesser (Josef B., Kupferschmied in Eichstätt und der Maria Walburga)

1784 **Pitterof** Christoph, Zinngießer (Johann Georg P. Zinngießer aus Karlsbad in Böhmen und der Maria Katharina Erb)<sup>175</sup> \* 25.08.1749 ; oo StW. 20.06.1784 Katharina **Lechl**, Witwe

<sup>175</sup> Oo 08.22.2735 in Karlsbad



- 1795 **Steidl** Sebastian, Metzgermeister (Sebastian St., Bauer in Wimpasing und der Ursula), am 16.11.1795 um 1200 fl gekauft; I.oo 21.10.1779 Ursula Walburga Öttinger (Johann und der Anna Maria Ö.); II.oo Maria Anna Hipsch, kaufen das Haus am 16.11.95 um 1300 fl
- 1808 **Schweigart** Anton, Brothüter, siehe D 396 /397
- 1822 **Zeitler** Josef Maurermeister, \* 18.02.1796, + 09.10.1824 (Georg Z. Maurer und der Maria Anna Hasen...); oo StW 08.01.1822 Barbara **Schweighart** (Anton Sch., Bäcker in Eichstätt und der Maria Anna Rixner), \* 04.12.1803
- 1825 **Schmid** Josef, Maurermeister, \* 24.07.1796 in Rennertshofen (Jakob Sch., Maurer in R. und der Walburga Baustetter) erwirbt das Haus am 29.03.25; I.oo StW 12.04.1825 Barbara **Zeitler**, Witwe; II.oo Marianna Heckl (Josef H., Bauer in Workerszell und der Anna Maria Heiß), \* 29.05.1802
- 1847 **Kohnle** Johann Valentin., Maurermeister, \* 12.02.1810 in Dinkelsbühl (Josef A, K., Steinhauer in D. und der Maria Anna Krauthen) am 17.08.47 durch Eheschließung; oo Marianna **Schmid**, Witwe
- 1864 **Graschberger**<sup>176</sup> Josef, Maurerpolier, \* 22.11.1809 (Paul G., Maurer in Eichstätt und der Theresia) am 12.03.64 um 4000 fl; oo 10.7.1837 Walburga Engerer (Josef E., Zimmermann in Eichstätt und der Franziska Bittl)\* 12.4.1812
- 1867 Graschberger Ludwig, am 05.11.67 um 3300 fl übernommen
- 1873 **Luff** Karl, Brauer siehe D 326, kauft das Haus am 02.04.73 um 3400 fl
- 1878 siehe Schwabenbräu

#### Westenstraße 46 – D 341

**Maxenmühle**, mit Mahl- und Melbergerechtsame

mit Wohnhaus, Garten und Stadel, 1808 Schätzwert: 1133 fl

1699 **Lanz** Wolfgang, Müller (Wolfgang L., Müller in Rodeneich<sup>177</sup>); oo Dompf. 03.04.1699 Katharina Müller (Andreas M., Jäger in Eichstätt und der Eva)

1720 **Lanz** Johann Sebastian, Müller und Bäcker; oo 12.11.1720 Maria Rosina (August W., Müller in Eichstätt und der Barbara)

----- **Vogl** Mathes, Melber; I.oo N.n.; II.oo Dompf. 28.01.1800 Maria Walburga Bayer (Kaspar B. aus Wintershof und der Martha Lang)

1803 **Brems** Mathias, „Oberbrunnmüller“ auch „Mühlmax“ genannt, \* 1764, + 01.04.1827<sup>178</sup>, (Benedikt B., Bauer in Landershofen und der Anastasia Gensberger aus Obermöckenlohe) erwirbt den Besitz um 6825 fl; oo 19.03.1803 Therese Mangeldinger (Josef M., Ziegler in Möhren und Anna, T.d. Anton Hütinger aus Gundelsheim)

1811 **Spitz** Bartl aus Sindelbach im LG Kastel, kauft die Mühle am 22.12.09, um 5000 fl.; oo Magdalenan Degricnis aus Eichstätt

1817 **NiBler** Xaver, Bäcker und Müller, kauft die Mühle „auf dem Mühlbrunnen“, am 09.08.17, um 4050 fl<sup>179</sup>; oo Sabina

1846 Nißler Alois wohnhaft Hausnr F 1 und Otto wohnhaft E 58 übernehmen die Mühle, am 05.02.46, um 5000 fl, von der Mutter; oo Walburga

1856 Nißler Otto<sup>180</sup>, Bäcker und Müller; \* 09.09.1821 + 20.06.1857, im Alter von 36 kauft den Anteil seines Bruders, von dessen Witwe Walburga, am 19.11.56, um 1500 fl, oo 28.10.1845 Anna Ferber (Josef F. aus Rebdorf und der Josefa Frühauf), \* 13.---.1826

<sup>176</sup> auch Großberger – 1837 – 1846 Besitzer des Hauses E 84 am Kugelberg

<sup>177</sup> evt Rotheneich, Lkrs. Eggenfelden in Ndby.

<sup>178</sup> Zuletzt wohnhaft in A 84

<sup>179</sup> StadtA 3713/112

<sup>180</sup> siehe E 58/59

1875 Nißler Otto, Müller und Bäckermeister, \* 1848, + 23.06.1886 im Alter von 37 Jahren, 11 Monaten und 23 Tagen, übernimmt die Mühle in der Westen und das Anwesen E 58/59 am 01.04.75 um 18500 M; oo Anna Herzog

1887 **Westermeier** Karl kauft die Mühlen, D 341/44, von der Witwe des Otto Nißler, um 21000 Mark



1907 **Motz** Max, Rohproduktenhändler und Therese kaufen das Haus am 12.11.01 um 3000 M

1920 **Schmid** Josef und Franziska, kaufen das Haus am 09.07.20, um 6600 M

1929 **Mayerhofer** Hans<sup>181</sup> und Walburga, kaufen die „Maxenmühle, am 08.04.29, um 3200 Mark

1960 **Krepold** Maria, geb. **Mayerhofer**

1974 **Bacherle** Hans, + 2017; oo N.N. **Krepold**

Mieter:

1890 **Trost** Anton<sup>182</sup>, Zimmermeister; oo Barbara Linhard aus Hilpoltstein

1904 Trost Anton jun., Zimmermann, \* 13.07.1881 in Eichstätt; oo 16.06.1904 Rosina Schneider (illeg der Margaretha Schneider, verheiratete Braun aus Ursensollen ), \* 25.01.1874 in Amberg

#### Westenstraße 48 - D 342

Die **Brücklmühle**, mit radizierter Mahl- und realer Beckengerechtsame. Der Mühlenbetrieb wurde 19212 eingestellt. Die Gebäude wurden 1966 abgebrochen

----- **Briegl**; oo Margaretha, \* 1581, + 19.01.1633

----- **Bitel** Andreas, Müller „sup. ponticulum“, \* 1612, + 23.02.1652

1652 **Mayer** Johann, Müller auf der Brücklmühle, \* 1625, + St.W. 23.11.1715;

I.oo 1654 Margaretha, \* 1631, + 26.01.1656; II.oo 1657 Anna, \* 1634,

+ 28.09.1666; III.oo 12.01.1668 Walburga Adelman (+ Melchior A.), + 10.01.1701

1689 **Butz** Andreas, Kutscher des Herrn Weihbischofs; oo 15.04.1689

<sup>181</sup> 1907 auf D 354

<sup>182</sup> 1875 auf H 26

- 1747 **Baader** Max, Brücklmüller (Johann B., Brauer in Greding und der Walburga); oo 30.06.1738 Maria Walburga Pfaller (Anton Pf., Müller in Eichstätt und der Johanna)
- 1775 Baader Adam, Brücklmüller; oo 23.01.1775 Maria Walburga Abertshauser (Josef A., Metzger in Eichstätt und der Ursula)<sup>183</sup>
- 1776 **Sengl** Anton, Müller und Bäcker auf der Brücklmühle<sup>184</sup>, \* 1740, + St.W. 03.05.1809 (+ David S., Bauer in Böhmfeld und Maria Anna ); I.oo St.W.01.09.1776 Maria Anna Ulrich, (Franz Xaver U., Aumüller in Eichstätt und der Walburga); II.oo 01.09.1778 Maria Anna Ulrich (Franz Xaver U., Müller auf der Aumühle und der Walburga), + St.W. 05.06.1779; III.oo St.W. 22.09.1779 Euphrosina Katharina Kirschner (Georg Michael K., Brauer in Eichstätt und Barbara), \* 1755, + St.W. 13.11.1796; IV.oo St. W. 09.10.1797 Maria Antonia Bauer, Brauerswitwe aus Wellheim
- 1798 **Lindig** Michael, Westenmüller, kauft die Mühle am 13.06.98 um 7050 fl
- 1798 Lindig Anton übernimmt die Mühle am gleichen Tag
- **Baustätter** Mathias
- 1805 **Dirsch** Jakob, „Brücklmüller“, Müller und Bäcker kauft den Besitz am 26.08.05, um 3200 fl
- 1811 **Heuberger** Johann, Bäcker und Müller, \* 02.11.1789 in Ellingen (Mathias H., Schloßmüller in Ellingen und der Katharina Beck aus Stopfenheim), kauft die Mühle, am 19.07.11, um 2700 fl; oo St.W. 22.10.1811 Anna Maria Merkl (Josef M.<sup>185</sup> vom Groppenhof und der Regina Knör)\* 24.01.1789 in Groppenhof
- 1814 **Wagner** Johann, Brückmüller und Bäckermeister, \* 1787, + St.W. 05.02.1826, ersteigert die Mühle am 31.08.14, um 1500 fl; oo Maria Anna **Dirsch**
- 1826 **Bauer** Josef, Bäckermeister und Müller, \* 02.11.1801 in Ingolstadt, obere Pfarrei (Martin B., Bäckermeister in I. und der Apollonia Biller) erwirbt das Haus lt Heiratsvertrag v. 30.05.26; oo 18.04.1826 Walburga **Wagner**, \* 02.11.1810 in Eichstätt Dpf
- 1831 **Heußler**<sup>186</sup> Josef, aus Schletzheim, Bäcker und Müller, kauft die Brücklmühle mit Müller- und Bäckergerichtsamt am 21.06.31, um 2000 fl
- 1865 **Gerstner** Josef, Bäckermeister, \* 05.08.1837 in Wemding (Josef G., Bäckermeister in W und der Walburga Schreitmüller) erwirbt die Mühle am 16.12.65, um 7000 fl: oo 17.04.1866 Kreszentia Weißmüller (Andreas W., Seilermeister in Eichstätt und der Kreszentia Baumgartner), \* 28.10.1844

<sup>183</sup> diese in II.oo 22.06.1786 mit Matthias Rottinger Metzger in Eichstätt F 38½

<sup>184</sup> Sohn Josef Ignatz, + St.W. 20.09.1794 im Alter von 16 Jahren

<sup>185</sup> oo 06.11.1876 in Eichstätt-Dompf., Merkl Josef Franz (Anton M., Brauer in Eichstätt und der Elisabeth), mit Maria Regina Knörr (Andreas K. vom Groppenhof und der Maria Walburga)

<sup>186</sup> auch Häusler



- 1876 **WeiB** Jakob, Bäcker und Mühlenbesitzer; \* 15.07.1849 in Walkersbach (Kaspar W., Bauer in Walkersbach Obb., und der Katharina Hainzinger), erwirbt den Besitz am 01.06.76, um 14228 Mark; oo St.W. 30.10.1877 Therese Böhm (Johann B., Bauer in Wasserzell und der + Walburga Säckler), \* 28.09.1857 in Wasserzell
- 1880 **Feuchtwanger** David aus Pappenheim und **Hiemer** Michael aus Mörsenheim, erwerben das Anwesen am 04.05.80, um 13714 Mark
- 1881 **Riedmüller** Anton, Bäcker<sup>187</sup>, \* 04.07.1833 in Dürrwangen; oo 02.10.1855 Anna Heißler, \* 08.03.1835 in Eichstätt, erwerben das Haus am 19.04.81, im Tausch gegen die Anwesen Nr. 10 und 11 in Altendorf
- 1895 **Ruppert** Michael, Feinbäcker, Melber und Mühlenbesitzer, \* 01.09.1869 in Plankstetten (Karl R., Lehrer in Pfahldorf und der Franziska Klebrig aus Neuses in Unterfranken), erwirbt die Anwesen Nr. D 342/343 am 16.04.95 um 20000 Mark; oo St.W. 28.05.1895 Anna Christina **Riedmüller**, \* 19.10 1866
- 1957 **Heißler** Max, Erben

#### Westenstraße 47/49 - D 396 /397

„Maindlbeck“ Haus mit Gärtchen und Bäckereigerechtsame

1755 **Adlkofer** Matthias, Bäcker; oo Elisabeth

1768 Adlkofer Christian, \* 28.10.1738 Bäcker; oo Dompf. 12.04.1768 Magdalena Schneider, \* 14.07. 1746 (Michael Sch., Brauer in Eichstätt und der Anna Maria), übernehmen, am 31.03.68 um 1900 fl

1769 **Schweighart** Anton (Michael Sch., Bäcker in Greding und Katharina); oo 17.05.1768 Maria Anna Fürsich (Johann Baptist F., Brauer in Eichstätt und der Walburga)

---

<sup>187</sup> 1855 – 1861 auf A 121, siehe dort



- 1808 Schweighart Anton Bäckermeister (Anton Sch, Bäcker in Albonduin und der Johanna Fürsich) ; oo 23.02.1802 Anna Maria Rixner Leonhard R. Schuster in Großweingarten und Maria Anna, T.d. Uhrmachers Willibald Hausmann in Großweing.)<sup>188</sup>
- 1833 **Daum** Bartholomäus, Bäckermeister, \* 22.08.1810 in Wachenzell (Bartholomäus D., Bauer in W. und der Helena Göttler) erwirbt das Anwesen, mit zwei Gärten und Gartenhaus, in Gemeinschaft mit seiner Ehefrau, am 21.10.33 um 2000 fl;  
oo 12.11.1833 Veronika Walburga **Schweigart** , \* 03.05.1810
- 1863 Daum Xaver, Bäckermeister, \* 16.04.1840 in Eichstätt, + 27.11.1904., Bäckermeister in E. oo 25.11.1863 Viktoria Gegg (Franz G., Bauer in Schönfeld und der Kreszentia Beringer), \* 14.12.1845, + 28.05.1905
- 1909 Daum Otto, Holzhändler, Wilhelm, Getreidehändler, Anna in Eichstätt, Xaver, Kaufmann in München , Karolina Stölzl Kaufmannsfrau und Heißler Walburga Bäckersfrau in Eichstätt erben den Besitz am 18.12.09
- 1911 Daum Wilhelm Karl , Bäckermeister und Getreidehändler, \* 16.10.1885 in Eichstätt; erwirbt die Anteile seiner Miterben am 02.08.11 oo 26.10.1909 Maria Elisabeth Strauß (Wilhelm St., Wirt in Eichstätt und der Elisabeth Schmidmeier aus Pfünz),  
\* 30.04.1887
- 1959 Daum Karl Wilhelm<sup>189</sup>, \* 28.10.1905
- 1974 Daum Richard

**Westenstraße 50 – D 343**

Hausname 1808: Beckenlenz

**Lerzenmühle**, Lanzenmühle, mit radiezierter Mahl- und realer Bäckergerichtsbarkeit -

---

<sup>188</sup> 24.11.1821 Barbara Schw., oo mit Josef Zeitler vom Vater (prüfen)

<sup>189</sup> vorehelich geboren und durch Eheschließung legitimiert

- **Rom** Leonard „Brückleinbeck“, + 12.07.1601; oo Christina, + nach 1614  
 1603 Rom Johann  
 1681 **Zipferle** Michael, Müller auf der „Oberrn Brücklmühle“<sup>190</sup>, \* 1645, + 08.01.1705 (Johann Z., Müller in Landershofen); oo 12.01.1668 Barbara; Witwe des Georg Obermüller, Westenmüller  
 ----- **Mayer** Johann, Bäcker (Simon M. aus Pfraunfeld und der Maria; ) I.oo 16.02.1705 Barbara Rauch (Johann R., Gerber in Kipfenberg), \* 1683, + 19.08.1710; II.oo 20.10.1711 Maia Magdalena Schmid (Anton Sch. Heimbeck in Ei. und der Rosina)  
 1741 **Wagner** Paul <sup>191</sup>, \* 1706, + St.W 13.11.1758 (August W., Westenmüller und Barbara); oo 1734 Anna Maria Sandner (Georg S. Aus Esselberg und der Maria)  
 1758 Wagner Nikolaus, Müller in der Westen; oo 04.02.1766 Klara Schneider (Josef Sch. Brauer in bayrisch Dietfurt und der Maria Magdalena)  
 1808 Wagner Andreas, Müller und Bäcker, um 3225 fl, \* 1750, + St.W. 06.03.1824; oo Maria Anna Schneider, \* 1757, + 16.12.1797  
 1828 Wagner, Dominik jun., „Lenzenmüller“ kauft die Mühle am 11.09.1828, um 1820 fl, von der Stiftungsadmimnistration.<sup>192</sup> (lt. Stadtarchiv am 11.09.28)  
 1840 **Heusler** Josef Michael, Müller und Bäcker in Eichstätt D 342, \* 25.12.1804 in Schretzheim, Pfarrei Donauaalthem (Lorenz H., Söldner in Schretzheim und der Maria Anna), kauft die Mühle am 24.01.40, um 3100 fl; oo St.W. 05.07.1831 Kreszentia Schreitmüller (Josef Sch., Fuhrmann in Wemding Nr. 110 und der Barbara Hermann), \* 30.12.1803 in Wemding  
 1877 **Herzner** Karl, Bäckermeister, \* 25.07.1853 in Dorsbrunn bei Ellingen (Josef H. Bauer und der Kreszentia Heller), kauft die Mühle am 01.10.77, um 15095 Mark; oo 23.10.1877 Anna Maria Moyses (Therese M, verehel. Heller in Eichstätt G 116) \* 10.02.1859  
 1882 Riedmüller Anton erwirbt das Haus am 17.04.95 im Tausch gegen E 114  
 1895 ff. siehe D 342  
 1960 **Heißler** Maria

**Westenstraße 51 – D 395**

- 1808: 1500 fl  
 ----- **Stahr** Maria Walburga  
 1754 **Hundsdorfer** Josef Schmiedemeister und Elisabeth kaufen das Haus<sup>193</sup> am 16.12.54 um 800 fl  
 1760 **Gerstner** Anton, Metzger (Johann G. und der Walburga); oo Dompf. 03.07.1760 Anna Maria Buckl, Witwe des Michael B., Müller in Obereichstätt  
 1768 **Degen** Franz (Philipp D. und der Eva), kauft das Haus am 26.03.68 um 1000 fl; oo 27.06.1768 Anna Maria Brändl (Adam B. aus Rupertsbuch und der Barbara,)  
 1774 **Messerer** Franz, Seifensieder, kauft das Haus (zw. Schweigart und Willibald Wunderer) um 1200 fl

<sup>190</sup> 1668 bis 1681 Westenmüller

<sup>191</sup> Kauft am 08.04.1741 Grundstücke von den Eltern

<sup>192</sup> (lt. Stadtarchiv am 11.09.28)

<sup>193</sup> neben Matthias Adlkofer





- 1803 **Mießgang**<sup>194</sup> Jakob, Seifensieder (Josef M. Seiler in Schärding/Oberösterreich und der Rosina); oo 27.07.1803 Maria Anna **Meßner**<sup>195</sup>, Seifensiederswitwe  
----- **Moser** Vinzenz, siehe D 340  
1817 **Schnappinger** Johann Anton, Seifensieder, \* 11.10.1792 in Beilngries (Johann Sch., Jäger in B. und der Franziska Fürsich), erwirbt das Anwesen am 29.01.1817 um 4033 fl<sup>196</sup>, oo 18.02.1817 Franziska Weilhamer (Georg W., Gerber in Eichstätt und der Rosina Buckl), \* 16.08.1797 Dompf.  
1844 **Steidl** Benedikt, Seifensiedermeister, \* 25.12.1819 in Eichstätt (Josef St., Seifensiedermeister und Magistratsrat und der Nanette Ottinger), oo 13.02.1844 Katharina Gahr (Anton G., Weingastgeber in Reichertshofen und der Barbara Theresia Gietl), \* 05.03.1824  
1857 **Weilhamer** Josef Georg, Seifensieder, \* 23.04.1833 in Kipfenberg (Josef W., Gerber und Elisabeth); oo 03.02.1857 Barbara Behr (Josef B., Ordinariatsbote und der Johanna Schlecht), \* 27.04.1832 in Eichstätt  
1886 Weilhamer Karolina erbt das Haus ihres Vaters am 17.08.86  
1887 **Knauf** Albert, Fotograf und Dorothea, kaufen das Haus am 26.07.87 um 6000 M  
1918 Knauf Friedrich, Reichsbahnoberinsp. in München, Knauf Christine, Putzmacherin in Würzburg und Wirth Wilhelmine Steuerinspektorsfrau in Eichstätt erben das Haus am 27.08.18  
1918 **Wirth** Wilhelmine erwirbt die Anteile ihre Geschwister am 30.10.28 um 8400 M  
1959 Weinke Rudolf, \* 17.10.1908, + 29.10.1993; oo Johanna **Wirth**

---

<sup>194</sup> auch Mießgang und Misgang

<sup>195</sup> Messerer

<sup>196</sup> den Garten kauft er am 23.02.29 um 300 fl vom Kreuzwirt.

### Westenstraße 52 – D 344

Walburgimühle, mit zwei Mahl- und einem Gerbegang

Die Mühle wurde 1959 stillgelegt

1705 **Schnitzer** Reinhard, kauft die Mühle am 4.05.05 um 1600 fl; oo Gertraud

1736 **Ulrich** Simon übernimmt die Mühle am 30.08.36 um 1900 fl; oo Anna Schnitzer

1806 **Betz** Josef und Müller Walburga, kaufen die Mühle am 30.10.06 um 6240 fl aus Staatsbesitz

1810 Betz Peter, Müller in Altdorf und Agnes (Eltern des Vorbesitzers), übernehmen, die Mühle am 12.05.10

1812 **Tyroller** Johann, Müller und Bäcker, \* 30.05.1764 in Eitensheim (+ Martin T., Bauer in Eitensheim und der + Anna Schlamp), kauft die Mühle am 14.09.12; I.oo Anna Maria Geltl, \* 1770, + St.W. 15.07.1814; II.oo St.W. 18.10.1814 Juliane Eber, geb. Mittel, Witwe des Franz Xaver E., Brauer in Eitensheim (+ Johann Georg Mittl, Gerber in Donauwörth und der Anna Maria Buckl), \* 1770 in Donauwörth

1829 **Ettinger** Johann, Bäckermeister, in Eichstätt A 121, \* 14.05.1771 in Eichstätt (Josef E., und der Maria Anna Brandt), erwirbt die Mühle am 03.02.29, um 4400 fl<sup>197</sup>;

I.oo Maria Anna Nickl; II.oo St.W. 12.07.1836 Barbara Schweigard (Peter Sch., Schneider in Hilpoltstein Nr. 39 und der Maria Anna Wolf), \* 09.09.1781

1844 **von Stubenrauch** Barbara, geborene Ettinger, übernimmt die Mühle am 23.02.44, vom Vater

1846 **Ettinger** Johann kauft die Mühle, am 23.07.46, zurück

1847 **Brems** Franz Anton, \* 1802, + 14.08.1875, kauft die Mühle am 17.07.47 um 6000 fl

1865 Brems Lorenz übernimmt die Mühle um 10286 Mark, von der Mutter

----- Brems Josef ersteigert den Besitz um 12000 Mark

1883 **NiBler** Otto, siehe D 341, kauft die Mühle am 22.03.83, um 14000 Mark

1901 **Westermeier** Karl; oo Karolina Redlinger aus Feldheim bei Rain

1919 Westermeier Ludwig, Müller in Eichstätt, \* 29.09.1884 auf der Hammermühle bei Mörsheim, übernimmt die Mühle, am 21.07.19, um 20000 Mark; oo St.W. 02.09.1919 Walburga Kößler (Josef K., Müller in Gersdorf<sup>198</sup> und der Walburga Weindl aus Heiligenkreuz)\* 23.09.1889 in Gersdorf

<sup>197</sup> StadtA 3713/114

<sup>198</sup> oo 19.05.1874 mit Walburga (Martin Weindl aus Heiligenkreuz Nr. 5 und der Walburga Daum aus Erkertshofen), \* 06.11.1852 Quelle: Kögler, Familienbuch Petersbuch-Heiligenkreuz, Seite 359



Kunstmühle & Mehlhandlung  
von Karl Westermeier

1959 Westermeier Ludwig  
1974 Westermeier Walburga

**Mieter**

1813 Eder Benedikt, Finanzbote, \* 12.03.1758 in Kaisheim (Josef E., Büttner in K. und der Josefa Brückler); I. oo Barbara Morgott; II.oo 21.09.1813 Dorothea Fristle (Josef F., Schuhmachermeister in Günzburg und Ursula Höntzl), \* 19.02.1790 in G. – St.

**(D 344a)**

Anbau an der Brunnmühle

----- **Schnitzer** Gertraud, Schwiegermutter des Westenmüllers

1731 **Wachter** Andreas kauft das Anbäule am 27.07.31 um 170 fl

1732 **Maurer** Josef, und Elisabeth, kaufen das Anbäule am 05.06.32 um 166 fl

1736 **Lautner** Josef, Postknecht, dann Korporal in der Leibgarde (Andreas L aus Wallersdorf und der Anna), kauft das Haus am 06.02.36 um 250 fl; I oo 12.05.1739 Maria Anna Pollinger (Eberhard Friedrich P., Korporal und der Dorothea); II.oo 17.05.1750 Maria Anna Ecker (Paukl E., Zimmermann in Eichstätt und der Margaretha)

### Westenstraße 53 – D 394

Der „**äußere Kreuzwirt**“ in der Westen, auch „Weinwirtschaft zum goldenen Kreuz“ genannt, war ursprünglich eine Braunbierwirtschaft mit Sudelgerechtigkeit und Gärmsiederei. Die auf dem Hause ruhenden „Gerechtsamen“ erwirbt am 06.05.1856 Johann Danner um 1227 fl.

### Die Besitzer und Wirte

1740 **Fiedler**<sup>199</sup> Johann, ehem. Soldat „Creuzwirth in der Westen“ (Leonhard F, Tage-löhner in Mönsheim; I. oo 17.10.1707 Brigitta Eberle (Lorenz E., Weber in Preith); II.oo Maria Anna \* 1716, + 31.05.1740; III. oo 03.10.1740 Maria Veronika Jung (Johann J., Müller in Wolferstadt und der Maria Katharina)

1761 **Hartnagel** Max, Zuckerbäcker, ersteigert die Wirtschaft am 18.12.61 um 1700 fl

1764 **Scherl** Maria Anna, verw. „Mayerin“ aus Kinding, kauft die Wirtschaft am 07.01.64 um 1700 fl

1764 **Strobl** Johann Michael, Schreiner, kauft die Wirtschaft seiner Schwägerin am 11.04.65 um 1600 fl; I.oo 23.04.1742, mit Ursula Lanz (Leonhard L., Weißgerber in Berching und Agatha); II.oo Walburga Gastl (Georg G. aus Walting und Walburga)

1771 **Wunderer** Willibald<sup>200</sup>, Kirchenmaler und Walburga, kaufen die Wirtschaft „in der äußeren Westen“ am 04.01.71 um 1800 fl<sup>201</sup> (August W., Tuchmacher in Eichstätt)

1786 **Göltel** Josef, ehem. Bauer in Pietenfeld, „hospes ad album crucem“, \*1726, + St.W. 06.01.1796; oo Maria, kaufen das Haus am 14.09.86 um 2125 fl



1797 **Pfaller** Martin, ehem. Wirt in Pfahldorf, \* 1750, + St.W.<sup>202</sup> 15.04.1825, kauft die Wirtschaft der Anna Maria Göltel am 01.04.97 um 3050 fl; oo Maria Anna, \* 1762, St.W. + 24.01.1818

<sup>199</sup> lt. Traueintrag Föttler

<sup>200</sup> gen. 09.02.1773 bei der Eheschließung seines Sohnes, als ehemaliger Wirt „zum Kreuz“ in der Westen; bei der oo seiner Tochter Sabina, am 02.01.1785 bereits verstorben . 1763 – 1765 auf C 274

<sup>201</sup> 1771 auf D 394, 1790 Besitzer des Hauses B 171

<sup>202</sup> verstorben auf D 387

- 1819 **Weinkammer** Katharina, Kaufmannswitwe, kauft die Kreuzwirtschaft am 24.07.19 um 3255 fl
- 1819 **Adam** Franz Xaver Seraphim, Kreuzwirt in der Westen und Metzger<sup>203</sup>, \* 14.02.1784 in Beilngries, + St.W. 30.06.1841 (Willibald A. Metzgermeister aus Beilngries und der Walburga Katharina); oo St.W. 20.10.1819 Katharina **Weinkammer**, Witwe des Christian W., Kaufmann in Eichstätt (Johann Schiel, Stadtfischer in Eichstätt und Walburga Meckl), \* 24.05.1786 + St.W. 22.11.1857
- 1854 **Betz** Michael kauft den Besitz am 13.07.54 um 3260 fl
- 1890 **Zimlich** Anton, Zündholzfabrikant, siehe H 7
- 1895 Zimlich Karl August, Fabrikbesitzer, \* 07.03.1862 in Eichstätt (Anton Z. und der Magdalena Heuberger – siehe H ); oo 22.10.1895 Maria Johanna Bauer (Franz Xaver B., Wechselwärter in Schwabach und der Rosina Strobl), \* 04.01.1865
- 1907 **Behringer** Michael, Maurermeister
- **Pfahler** Karl, Bindermeister
- 1957 **Wieser** Ludwig, Schäfflermeister
- 1974 **Wieser** Wilhelm, Betriebsaufgabe

#### **Pächter**

- 1769 **Bieler** Johann Georg und Anna, pachten den unteren Kreuzwirtschausteil, am 09.02.69

#### **Mieter**

- 1814 Rittler Josef Anton, Rechnungsgehilfe, \* 27.01.1776 in Loss, Gericht Babenhausen (Mathias R., Chorregent in L. und Therese Mayer); oo 21.06.1814 Viktoria Schropp (Anton Sch., Wirt in Dillingen und der Josefa Mayerhofer), \* 25.12.1793

#### **Westenstraße 54 – D 345**

- 1712 **Schmid** Johann Leonhard, Tuchmacher, I.oo N.N. II.oo 02.05.1708 Maria Sabina Vorbaß (Franz V. und der Maria Magdalena)
- 1712 **Schad(e)** (Schadde)<sup>204</sup> Johann Adam, verw. Zeugmacher, ( David Sch aus Deggen-dorf); oo 14.07.1704 Margaretha Emmer, Wwe. des Reichard E. Zeugmacher in Eichstätt, + vor 1712, kauft das Haus am 13.05.12, um 770 fl
- 1756 Schad Maria Margaretha übernimmt das Haus am 06.02.56 um 900 fl
- Wiesenpaintner Georg ein Holzuhrmacher (Jakob W., Bauer in Hadersbach<sup>205</sup> und der Anna Maria); oo 26.06.1748 Maria Magdalena Franziska (Th)oninger (Georg Peter (Th), Holzuhrmacher in Stadtamhof und der Maria Anna), + 1790
- 1790 **Wiesenpaintner** Anton übernimmt das Haus am 06.12.90 von der Mutter
- 1808 Wiesenpaintner Josef, Uhrmacher , 1400 fl
- 1814 **Wild** Xaver, Goldschmied, kauft das Haus am 31.05.14, um 549½ fl von den Erben siehe D 353
- 1828 **Heiß** Anna Maria, kauft das Haus am 19.05. 1828 um 755 fl
- 1839 **Kundler** Andreas, Schneidermeister erwirbt das Haus am 23.03.39, um 650 fl
- 1847 **Lösch** Simon aus Kraftsbuch, kauft das Haus am 23.08.47, um 989 fl
- 1856 Lösch Walburga , Witwe, 14.01.56
- 1856 **Mayer** Josef Franz Xaver Alois, \* 14.12.1807 in Eichstätt (Alois M, Bäckermeister in Eichstätt und der Anna Schildknecht) kauft das Haus am 17.06.56 um 800 fl ; I.oo Viktoria Remle; II.oo 14..08.1871 Barbara Hamberger (Franz H. aus Stauf, BezA.

<sup>203</sup> erhält am 18.9.1827 die Schweinemetzgerkonzession - StadtA 3716

<sup>204</sup> siehe auch D 347

<sup>205</sup> Lkrs. Mallersdorf



Beilngries und der Anna Maria Ritter); \* 13.07.1827, + 03.02.1881;  
 III. oo 07.08.1883 Maria Franziska Brems, geborene Betz (Peter B Mühlpächter in  
 Rebdorf und der Franziska Frühauf), \* 28.01.1842 in Rebdorf; Witwe des  
 Mühlenbesitzers Lorenz B. in Eichstätt D 344

1889 **Brems** Lorenz. Zitherlehrer, erbt das Haus am 01.07.89

1889 **Schulze** Max Josef, Karpfenwirt, \* 04.03.1846, + 12.05.1902, ; oo 26.07.1870  
 Walburga Betz (Peter B., Bauer in Eichstätt und Franziska Frühauf), \* 16.05.1846,  
 kaufen das Haus am 21.09.89 um 2000 M



1908 Schulze Otto, Karpfenwirt in Eichstätt und Max, Bankbeamter in München erben das  
 Haus am 10.03.08

1908 Schulze Max kauft das Haus am 24.11.08 um 3000 M

1928 Schulze Otto in München und Maria in Eichstätt, erben das Haus am 23.06.28

1959 **Dr. Rittinger** Josef, Amtsgerichtsrat; oo Luise  
 1974

## Mieter

1888 Schweiger Franz Xaver Willibald, Bader, \* 05.07.1864 in Eichstätt (Lorenz Sch.  
 Wirtshauspächter in E. und der Franziska Konrad); oo 07.08.1888 Therese  
 Voithenleitner (Martin V., Bauer in Freising und der Therese Scheckenhofer),  
 \* 23..07.1862 in Freising)

1890 Pfaffenzeller Katharina, Witwe

1893 Rödl Gottlieb, Sergeant im 19. Inf.Regt, \* 29.01.1867 in Burghausen (Gottlieb R.,  
 Zollamtsdiener in Simbach und der Viktoria Weindl); oo 09.02.1893 Anna Reischl  
 (Andreas R. aus Berg ob Landshut und der Maria Zubik), \* 24.01.1873

1906 Neumayer Martin, Gefängnisaufseher, \* 10.11.1872 in Landshut (Vinzenz N., Gärtner  
 in L. und der Margaretha Oberhiller); oo 18.09.1906 in München St. Peter Katharina  
 Vierthaler (Xaver V., Schneidermeister in Hohenpercha bei Freising und der Anna  
 Drehofer ?)<sup>206</sup>, \*22.01.1876

---

<sup>206</sup> Sohn Martin, \* 01.08.1905 in München, durch Eheschließung legitimiert

1910 Mayer Josef, Maschinenreisender, \* 06.03.1885 in Lichtenberg (Gregor M. aus Wittenfeld und der Cäcilia Judis aus Rögling, wiederverehelichte Ambacher); oo 22.11.1910 Franziska Karolina Netter (Josef N., Maurermeister in Titting und der Walburga Schmid aus Pollenfeld), \* 26.06.1887

### Westentraße 55 – D 393

Haus mit Garten und Hafnergerechtsame<sup>207</sup>, 1924 fl

1759 **Sartor** Johann, am 17.10.59

1800 **Schuster** Martin Nürnberger Bote, kauft das Haus zw. Knör ( D 368) und Scheidl ( D 370), am 17.10.00 um 1655-<sup>208</sup>

----- **Brems** Matthias, Müller

1807 **Mandlinger** Josef, Hafnermeister, \* 05.03.1781 in Eichstätt, Dpf (Josef M., Hafnermeister und der Katharina Hüttinger), übernimmt das Anwesen mit Hafnerraum und Brennofen, am 13.03.1807 um 900 fl; I.oo 17.03.1807 Walburga Braun; II.oo 16.11.1812 Therese Leichtenstern (Michael L., Bauer in Bertoldsheim und der Viktoria Mittl), \* 04.01.1788 in Eichstätt ??



1876 **Högner** Josef und Anna erwerben das Haus am 04.12.76 um 10714 M

1885 **Heißler** Johann<sup>209</sup>, Käsehändler, kauft das Haus am 18.02.85 um 9750 M

1889 **Schneid** Georg (aus Wittesheim bei Monheim) und Walburga, kaufen das Haus am 09.10.89 um 12000 M

1890 **Dörr** Johann vom Blumenberg erwirbt das Haus am 14.11.90, im Tausch gegen Hausnr. 24 in Petersbuch

1892 **Peisl** Jakob, Käsehändler, + 13.07.1894 und Anna erwerben das Haus am 28.03.92 im Tausch gegen B 168

<sup>207</sup> Die Hafnergerechtsame wurde am 13.06.1807 vom Hafner Anton Werner um 100 fl erworben

<sup>208</sup> Besitzer vor Brems nicht absolut sicher

<sup>209</sup> Siehe H 23

- 1895 **Munker** Georg, Käsehändler, \* 15.05.1847 in Hormersdorf bei Lauf (Jakob M. aus H. und der Katharina Daum); erwirbt das Haus lt. Ehevertrag vom 07.09.95  
oo 03.10.1895 Anna **Peisl**, Witwe, geborenen Amberger (illeg. der Anna A., verw. Krieger in Eichstätt), \* 22.02.1853 in Eichstätt, + 1910  
1923 **Gröbel** Willibald; oo Margaretha **Munker**, übern. am 28.06.23 um 10.000000 M  
1974 Gröbel Willibald jun.  
1987 **Vergho** Heinrich, Rechtsanwalt

Mieter

- 1882 Bamberger Franz <sup>210</sup>  
1890 Streicher Sophie  
1890 Neumaier Walburga  
1890 Schlecht Michael  
1892 Amschler Johann Josef, Sergeant a.D., \* 23.04.1867 in Bamberg (Johann A., Kutscher in B. und der Anna Scharolet); oo 28.06.1892 Helena Neumayer (Johann N., Wirtschaftspächter in Eichstätt und der Maria Hundsdorfer), \* 16.08.1873

Westenstraße 56 – D 346

- 1808 Schätzwert: 734 fl  
1712 **Wachter** Andreas Schreinermeister, + 28.06.1745 im Alter von 80 Jahren; I.oo N.N. Barbara II. oo 27.01.1701 Maria Anna Schwab, Witwe des Franz Sch. aus Wemding  
1738 **Maurer** Josef, Schreiner (Martin M. Aus Türkheim und der Maria), übernimmt das Haus am 09.01.38 um 600 fl; oo 06.05.1732 Elisabeth **Wachter**,  
1744 **Gesell** Lorenz (Georg G. Bauer in Schönfeld und der Barbara) I.oo 11.22.1744 Elisabeth Trauner (Lohner), <sup>211</sup> II.oo 23.11.1762 Maria Anna Niedermayer (Josef N., Brothüter in Eichstätt und der Maria Anna)  
1762 Gesell Lorenz am 31.07.62 von der Mutter und den Geschwistern  
1786 **Regler** Josef, Mühlenarzt (Johann R. aus Titting und der Barbara) oo 19.10.1788 Maria Anna Klotzbigler (Mathes G., Schuster in Eichstätt und der Anna), kauft das Haus am 31.05.83 um 500 fl  
1797 **Sedlmayer** Johann Georg, Schreinermeister (Andreas S., Hofstallknecht und der Barbara); I.oo 30.05.1797 Walburga Karl (Johann K., Maurer in Eichstätt und der Walburga); II.oo 30.09.1802 Maria Walburga Zink (Kaspar Z., Metzger in Treuchtlingen und der Rosina)  
1804 **Kratz** Nikolaus, Schreinermeister, (Johann Georg K., Bauer in Unterammergau und der Maria Schnitzler) erwirbt das Haus am 01.08.1804 um 500 fl, durch Eheschließung; 13.08.1804 Walburga **Sedelmeier**, Schreinerswitwe  
1847 **Sedlmayer** Walburga, übernimmt das Haus am 11.02.47 um 500 fl vom Stiefvater  
1850 **Eucharsche** Krankenhausstiftung, erbt den Besitz  
1850 **Schwarz** Josef, Metzger, \* 19.03.1820 in Massendorf, Pf. Spalt (Georg Sch., Wirt in M. und der Barbara Bäckerbauer), kauft das Haus am 11.07.50 um 505fl und 25 kr; I.oo Franziska Heuberger; II.oo 15.01.1856 Therese Späth (Andreas Sp., Bauer in Hofstetten und der Anna Maria Meixner), \* 29.09.1831  
1860 **Mayer** Vitus, Metzger kauft das Haus mit 1/84 Tgw. Grundbesitz, am 12.11.60 um 1411 fl; oo Anna

<sup>210</sup> Siehe H 23

<sup>211</sup> Kinder 1. Ehe : Elisabeth und Franz Lohner und Johann Georg Wiesenpaintner (?)

- 1883 **Bittel** Matthias, Flurer und Josef, Bauer in Wintershof, Stampfer Therese ledig, erben das Haus am 24.11.83
- 1884 **Decker** Michael<sup>212</sup>, Sackträger, \* 01.05.1843 (Franz Xaver D., Bauer in Preith und der Katharina Reich), erwirbt das Haus am 31.01.84; oo 17.11.1874 Maria Anna Mayer (Simon M., Bauer in Preith und der Maria Anna Behringer), \* 28.06.1851
- 1919 Decker Josef und Friedrich erben das Haus am 30.01.19
- 1920 Decker Friedrich, kauft den Anteil seines Bruders am 27.05.20 um 1800 M; oo 1920 Anna
- 1959 **Baumeister** Elise
- 1974 Baumeister Kaspar
- 1995 **Dr. Eichner** Hans

Mieter

- 1890 Rindfleisch Josef, Schuhmachermeister<sup>213</sup>, \* 05.09.1857 in Landershofen (Wendelin R., Schuster in L. und der Walburga Handler); oo 09.10.1881 Therese Betz (Franz Anton b. aus Untermäßing und der Anna Maria Heiß); + 23.09.1863
- 1907 Pfuhler Max, Steinbrecher, \* 17.03.1883 in Eichstätt (Karl Pf., Steinbrecher in E. und der Karolina Niemeyer aus Wintershof); oo 29.10.1907 Barbara Hackner (Josef H., Maurer in Böhming und der Anna Maria Heindl aus Schelldorf), \* 04.10.1883

Westenstraße 57 – D 392

Wohnhaus mit Gärtchen und Farbhaus

----- **Müller** Thomas; oo Anna

- 1746 Müller Josef, Färber ; oo 29.10.1720 Anna Maria Reger<sup>214</sup>, Witwe des Gottfried R., Färber, kaufen das Haus am 02.09.46
- 1766 Müller Josef, \* 1734 Färber, übernimmt das Haus am 14.01.66 um 1600 fl; oo 28.01.1760 Dorothea Stein (Johann St. aus Stopfenheim und der Maria Salome)
- 1779 **Riegler** Johann Georg, Färber, + 27.05.1826 (Josef R., Unteroffizier im Dragonerregiment Hohenzollern in München und der Maria), ersteigert die Färberbehausung am 22.03.79 um 1130 fl; I. oo 21.06.1779 Maria Magdalena Geltl (Mathias G., Fischer in Landershofen und der der Walburga); II.oo 19.02.1787 Viktoria Fieger (Martin F., Hofsattler in Eichstätt und der Johanna)
- 1826 **Benedikter** Johann Michael, Färbermeister, \* 15.09.1802 in Neresheim, Württemberg, + 15.09.1852 (Anton B., Färber in N. und der Rosina Minter) kauft das Anwesen mit angebauter Mang und Farbhaus am 11.12.1836<sup>215</sup> um 3500 fl<sup>216</sup>; oo 31.10.1826 in Dinkelsbühl mit Maria Katharina Barbara Bauß (Ferdinand B., Kaufmann in Dinkelsbühl und der Antonia Scheibl), \* 09.10.1802; II.oo 18.01.1841 Maria Kreszentia Harburger (Lorenz. H., Tuchmachermeister in Eichstätt und der Therese Hutbauer)
- 1858 Benedikter Karl Ludwig, Färber. \* 27.11.1828 in Eichstätt, + 1889, übernimmt den Besitz 0,095 ha) am 22.01.58, um 4045 fl oo 14.04.1857 Maria Rosina Bullinger (Johann B., herzogl. leuchtenbergischer Hüttenamtskastner und der Barbara Bauch), \* 27.04.1832 in Obereichstätt

<sup>212</sup> bis 1883 Besitzer des Hauses B 180

<sup>213</sup> 1881 auf D 347

<sup>214</sup> I.oo 11.01.1712 Anna Braun (Georg und Rosina B.) mit Gottfried Reger, Färber, + 1710

<sup>215</sup> oder 1826

<sup>216</sup> Die Zeugmachergerechtsame wird am 28.10.1829 um 100 fl von Anton Bischldorfer erworben

1889 Benedikter Franz Xaver Ludwig, Zeugmacher und Färber, \* 10.01.1858 in Eichstätt, + 15.11.1912, übernimmt das Anwesen am 09.05.89; oo 11.06.1889 Katharina Ludwig (Peter L., Wirt in Eichstätt und der Katharina Müller), \* 01.02.1863, + 25.11.1901; II.oo 20.05.1902 Karolina Lohr (Anton L., Tuchmacher in Mitterteich und der Therese Stingl), \* 17.05.1864



1959 Geschw. Benedikter  
1974 Benedikter Rosa

### Westenstraße 58 – D 347

Wohnhaus mit Anbau und Gärtchen, Schätzwert 1808: 1367 fl

----- **Schad** Magdalenas Erben – siehe D 346

1712 **Ebner** Maria Eva übernimmt das Haus ihrer Stiefmutter, am 13.5.12, um 550 fl

1738 Ebner Anton, Zeugmacher, + 1748 (Richard E. und der Margaretha); oo 31.01.1713

Anna Maria Sommer (Johann S., Jäger in Lechsend und der Barbara)

1759 **Schreyer** Thomas und Wallburg erwerben das Haus am 24.11.59 um 200 fl

----- Schweiger Margaretha

1783 **Friedl** Andreas, Zeugmacher aus Waldsassen (Johann F., und der Sabina Hecht), I.oo Anna Maria Schramm, übernimmt das Haus Ihrer Base am 30.12.83 um 800 fl, II.oo 30.04.1809 Ursula Himsel (Franz H. aus Neukirchen bei Sulzbach und der Walburga Sterzendorfer)

1817 **Bittl** Sebastian, Metzgermeister, \* 21.01.1784 in Wintershof (Matthias B., Bauer in W. und der Maria Anna Freund), kauft das Haus am 12.06.1817 um 700fl von Kreszenz Friedl, Tochter des Vorbesitzers und erwirbt am 27.06.1807 die Metzger-gerechtsame um 400 fl von Vinzenz Ottinger; I.oo Anna Grätz; II.oo 22.09.1818 Franziska Thiermayer (Bonifaz Th. Gärtner in Eichstätt und der Kreszentia Eigenmann), \* 13.09.1798 Dompf.

1858 **Pfefferle** Anton aus Workerszell, oo Walburga, Kauf am 07.06.58 um 1250 fl



1861 Pfefferle Anna und ihr Bräutigam Josef Schmid aus Aunkofen bei Kehlheim, übernehmen das Anwesen am 24.03.61 um 4000 fl

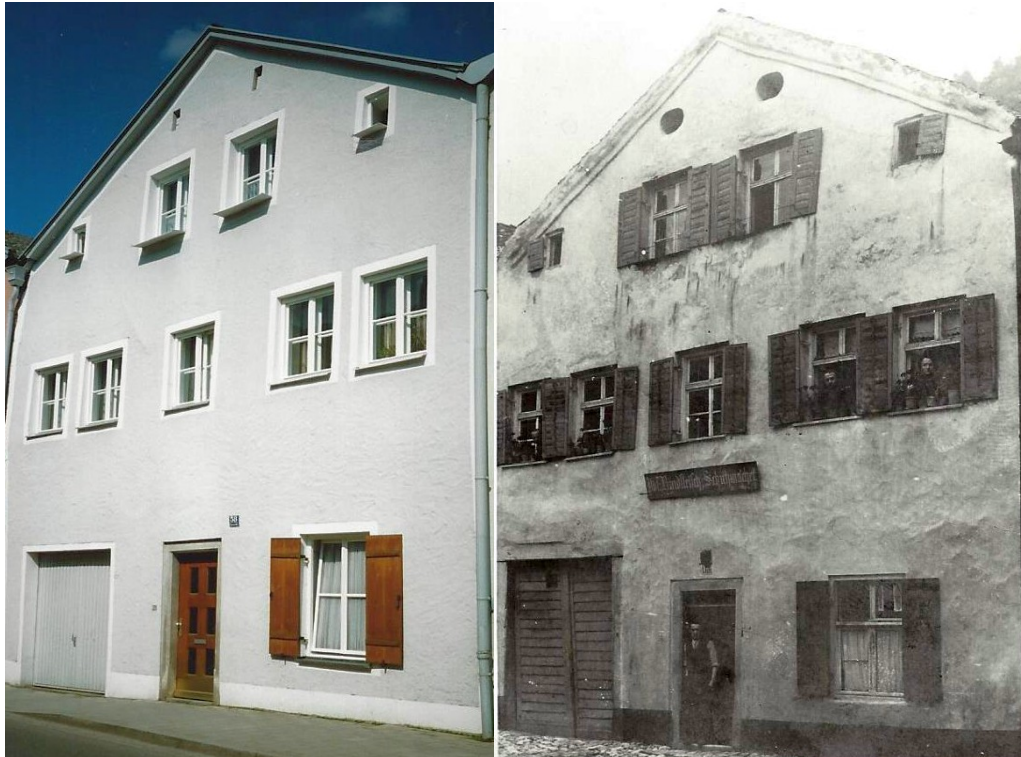

Firmenschild;  
W. Rindfleisch Schuhmacher

1861 Pfefferle Anna kauft den Anteil ihres ehem. Bräutigams, am 21.05.61, um 2000 fl

1861 Pfefferle Anton und Walburga, kaufen den Besitz ihrer Tochter, am 30.12.61, um 4000 fl

1865 Pfefferle Anna und ihr Bräutigam Johann Baptist **Bühler** aus Buchenhüll, übernehmen das Anwesen am 24.03.65 um 4000 fl. 18.04.1865 Aufhebung des Vertrages

1867 **Bschorr** Johann, Bauer und Kutscher,\* 25..07.1820 in Oberlietzheim<sup>217</sup> (Xaver B., Bauer in O. und der Josefa Rehm); oo 24.02.1868 Anna **Pfefferle** (Anton Pf. in Eichstätt und der Walburga Böhm), \* 28..07.1835 in Eichstätt, übernehmen den Besitz am 18.02.67 um 5000 fl

1871 **Dachauer** Simon ersteigert das Haus am 28.09.71 um 1900 fl

1871 **Gensberger** Franz Xaver und Klara erwerben das Haus am 17.11.71 auf dem Tauschwege

1873 **Dachauer** Simon, kauft das Haus am 09.06.73 um 1500 fl

1874 **Gensberger** Xaver sen., kauft das Haus am 12.05.74 um 1750 fl

1876 **Rindfleisch** Wendelin und Walburga geb. Händler kaufen das Haus am 30.05.76 um 3085 M

1881 Rindfleisch Josef Schuhmachermeister, \* 09.03.1857 in Landershofen,+ 23.07.1919; oo 09.08.1881 Therese Betz (Franz Anton B., Schuhmacher in Untermäding und der Anna Maria Heiß), \* 30.09.1853; erwerben das Haus am 28.05.81 von den Eltern<sup>218</sup>

----- Rindfleisch

1959 **Schermer** Karl; oo Anna **Rindfleisch**

<sup>217</sup> Lkrs. Dillingen

<sup>218</sup> Dem Bruder Ludwig sind 3085 Mark auszusahlen

1974

Mieter

- 1869 Niemeyer Josef, Dachdecker, \* 01.04.1841 in Gersdorf (Franz. N., Dachdecker in Eichstätt und der Katharina Archinger aus Gersdorf), oo 28.07.1869 Karolina Maria Anna Kerzner (illeg. der Walburga K. aus Inching), \* 20.02.1841  
 1881 Rindfleisch Josef, Schuhmachermeister – 1890 auf D 346  
 1890 Triftsheiser Kreszentia, geb Nusser, Witwe des Johann T – vergl. D 347½ und H 17b

Westenstraße 59 – D 391

Haus mit Gärtchen und Gerbergerechtsame, 1200 fl

Über der Türe: 17 I.G. G 42 (Johann Georg Gruber 1742)

----- **Kiermayer** Gregor, Bäcker

1734 **Gruber** Hans Georg (Josef G., Gerber aus Donauwörth und der Katharina), kauft das Haus mit Gerbergerechtsame am 20.10.34 um 945 fl I; I. oo 09.11.1734 Maria Susanna Schmid (Josef Sch., Drahtsticker aus Eichstätt und der Maria Barbara) II.oo Maria Theresia

1761 **Stubenvoll** Franz, Gerber (Martin St. aus Mörsheim); I.oo 21.04.1761 Maria Theresia **Gruber**, Witwe; II.oo 30.06.1772 Therese Lohner (Jakob L. Drechsler in Eichstätt und der Maria); kauft das Haus am 12.10.80 um 1592 fl von seinen Stiefkindern Maria und Barbara Dörfler<sup>219</sup>;

1792 **Stößl** Arsenius, Gerbermeister, (Simon St., Verwalter auf dem Harthof und Veronika), erwirbt das Anwesen am 16.01.1792 um 1800 fl; oo 17.04.1792 Maria Anna Buckl (Sebastian B., Gerber an der Spitalbrücke und der Maria Anna)

1843 Stößl Xaver, übernimmt das Haus am 23.06.43

1850 **Sedelmayer** Georg, Gerbermeister, \* 07.12.1816 in Hadersried bei Friedberg (Leopold S., Bauer in H. und der Viktoria Wiebe), kauft das Haus am 20.07.50 um 1556 fl; oo 17.09.1850 Margaretha Anna Birkel (Anton B., Maurergeselle in Eichstätt und der Kreszentia Göbl), \* 245.03.1823

1860 **Leedverig** Karl, Gerbermeister, kauft das Haus am 30.01.60, um 1575 fl

----- **Ludwig** Karl, Rotgerbermeister aus Vehlburg und Walburga,

bis 1909 siehe D 390

1909 **Köppl** Franz Xaver, Hafnermeister in Eichstätt B 211; oo Anna Edelmann aus Schmellenricht);

<sup>219</sup> oo 09.11.1774 mit Willibald Dörfler, Schatzmeister



1914 Köppl Anna und Kinder, 12.05.14

1919 Köppl Franz Xaver, Hafnergehilfe, \* 03.01.1884, übernimmt das Haus am 26.08.19 um 15562 M; oo 12.05.1908 Kreszentia Hörmann (Johann Baptist H., Metzgermeister in Eichstätt und der Walburga Neuhauser aus Arberg);\* 07.07.1888

1959 Koeppel Centa,\* 01.09.1915,+14.04.1998

#### Mieter

1873 Meixner Johann Nepomuk, Wirtschaftspächter, \* 20.04.1830 in Schönfeld (Johann M, Maurer in Sch. und der Katharina Lindner); oo 22.04.1873 Katharina Hartmann<sup>220</sup>, geborene Ströhl (Sigmund H., Kapitelbote in Eichstätt und der Katharina Möhringer), \* 02.12.1815

1890 Müller Michael, Zimmermann

#### Westenstraße 60 – D 348

1808 „Mohrenwirt“ mit Bierschenkgerechtigkeit – Wohnhaus mit Gärtchen

----- **Stromer** Hans, Pflastermeister; oo Anna

1723 **Mayer** Niklas, Melber und Marianne, kaufen das Haus und die Mohrenwirtschaft am 08.08.23 um 1215 fl von Anna Stromer

1759 **Schad** Barbara

1784 **Bauer** Sebastian, Rößler und Antonia, erwerben das Haus am 22.11.84

1795 **Pfaller** Peter<sup>221</sup>, Tuchmachermeister und Wirt zu den drei Mohren \* 11.02.1764 (Georg Pf., Bauer in Petersbuch und der Anna Maria Engelhardt)<sup>222</sup>; oo 03.12.1787 oo

<sup>220</sup> Witwe des verstorbenen Schneidermeisters Josef Hartmann

<sup>221</sup> 1795 – 1798 Wirt zu den 3 Mohren

<sup>222</sup> Kögler: „Bei uns dahoim“ Band 2 Petersbuch, Seite 240

- Margaretha Vögele<sup>223</sup> (Josef V., Färber in Berching und der Maria Anna), erwerben das Anwesen am 20.06.95 um 1500 fl
- 1806 Pfaller Franz Xaver, Tuchmachermeister, \*25.09.1788 in Eichstätt. + 05.01.1822, übernimmt das Anwesen am 22.12.06 um 1200 fl von den Eltern I.oo 11.02.1817 Maria Anna Kemether (Leonhard K., Revierförster in Breitenfurt und der Katharina Ettinger), \* 31.01.1797, + 29.09.1819; II.oo 01.02.1820 Anna Maria Benz (Johann Georg B., Gerber in Greding und der Maria Hundsdorfer), \* 29.05.1785
- 1822 **Stoll** Anton, Tuchmachermeister, \* 10.06.1760 in Ochsenfeld (Leopold St., Bauer in O. und der Rosina Heinecker); I.oo Margaretha **Pfaller**, geborene Vögl; II.oo 11.08.1822 Maria Anna Pfaller, Witwe
- 1835 **Schmid** Alois Bauer in Landershofen Nr. 5, kauft das Haus am 28.10.35
- 1838 **Ziegler** Katharina, Oberschreiberswite, kauft das zweistöckige Wohnhaus mit Stallung am 20.01.1838 um 972 fl bzw. 4.4.38 um 1100 fl
- 1845 **Schreck** Josef, Brauer aus Titting, kauft das Haus am 26.04.45, um 1350 fl
- 1847 **Biedermann** Xaver, kauft das Haus am 02.09.47 um 1600 fl
- 1858 **Mogl** Xaver und Walburga, kaufen das Haus am 30..0.1.58, um 1500 fl
- 1858 **Bittlmeier** Josef, Braumeister, \* 05.03.1831 in Plankstetten (Josef B., Brauer in Beilngries und der Anna Walter), kauft das Haus am 11.11.58 um 1350 fl; oo 08.02.1859 Theresia Schneider (Johann Sch., Müller in Mühlheim und der Franziska Winhard), \* 02.10.1834 in Obereichstätt
- 1859 **Heiß** Xaver<sup>224</sup> kauft das Haus am 28.11.59, um 1400 fl
- 1861 **Böhringer** Xaver aus Landsberg, kauft das Haus am 22.07.61 um 2850 fl
- 1862 **Heinrich** Johann, kauft das Haus am 19.0.5.62, um 2600 fl; oo Kreszentia
- 1880 Heinrichs Erben, die Geschwister Grienberger Matthias in Wintershof, Bauernfeind Barbara in Erkertshofen, Schödl Walburga in Preith und Marianne Schielein von der Eichmühle bei Titting, bzw deren Kinder, Anna Maria Knorr Bäckersfrau in Eichstätt und Franziska Janisch, Förstersfrau in Eichstätt
- 1883 **Hayn** Anna, Privatiersfrau, kauft das Haus am 25.09.83 um 4971 M
- 1885 **Griesbauer** Josef und Margaretha aus Raitenbuch, kaufen das Haus am 04.07.85 um 5000 M
- 1887 **Mittelberger** Georg Friedrich, kauft das Haus am 22.01.87 um 5000 M

<sup>223</sup> auch Vogl

<sup>224</sup> vermutlich identisch mit : Heiß Franz Xaver, Säcklermeister, \* 23.05.1823 in Neuburg (Anton H., Säcklermeister in N. und der Therese Schwarzmann); oo 15.09.1846 Anna Maria Schöpfer (Josef Sch., Rentamtsbote in Neuburg und der Maria Eberhard), \* 13.08.1829



1904 Mittelberger Walburga übernimmt das Haus ihres Vaters, am 12.02.04 um 4100 M  
1957 **Böhm** Martin, Metzgermeister, \* 01.04.1916, + 01.05.1975  
1974

#### Mieter

- 1843 Wiesmayer Franz Cornelius, Schuhmachermeister, \*15.09.1814 in Eichstätt (Josef W., Westentorwart und der Maria Anna Heidingsfelder); oo 16.05.1843 Anna Barbara Hebler (Leopold H., Glasmacher und der Katharina Haller); \* 27.06.1815 in Waldorf, Pf. Kelheim
- 1861 Häusler Johann Josef, Bäckermeister, \* 10.11.1833 in Eichstätt (Josef H. Bäckermeister und der Kreszentia Schreibmüller); oo 12.02.1861 Maria Anna Rosina Theresia Steidl (Georg St. Stern-Wirt in Eichstätt und der Rosina Hell), \* 09.06.1836





### Westenstraße 61 -100

#### Westenstraße 61 – D 390

Haus mit Gerbergerechtsame, 1267 fl

1710 **Braun** Georg und Regina

1734 Braun Sebastian

1738 **Schlögl** Johann Leonhard, Färber (Kaspar F aus Höhenberg und Katharina),

oo 30.06.1710 Maria Katharina **Braun** (Georg B., Färber in Eichstätt und der Regina);  
kaufen das Haus am 15.10.38 um 1800 fl, von den Miterben

1758 **Obele** Ignatz, Kürschnermeister, kauft das Haus am 24.02.58 um 950 fl

1759 **Buckl** Sebastian B., Gerbermeister und Maria Anna, kaufen das Haus am 11.11.59 um  
1100 fl

1788 Buckl Xaver Gerbermeister<sup>225</sup>, übernimmt das Haus – von der Mutter- am 11.01.88 um  
1600 fl) oo 04.02.1788 Therese Göltl<sup>226</sup> (Mathias G., Bauer in Landershofen und der  
Walburga)

1829 Buckl Johann, Gerbermeister, \* 30.09.1802 in Eichstätt, übernimmt den Besitz am  
10.06.29; oo 30.01.1829 Anna Maria Fetsch (Josef F., Wirt in Biesenhard);  
\* 13.03.1796

<sup>225</sup> 1825 siehe D 389

<sup>226</sup> auch Geldl



- 1836 **Mayer** Lorenz, Gerbermeister, \* 09.08.1807 in Bechtal (Sebastian m., Posthalter in B. und der Franziska Neumaier); erwirbt das Anwesen am 05.12.36 durch Eheschließung I.oo Maria Anna **Buckl**, Witwe II.oo 04.12.1838 Therese Bickl  
(Xaver B., Müller in Berching und der Maria Anna Plank); \* 16.10.1821
- 1852 Buckl Josef und Anna erben den Besitz ihrer Stiefeltern, am 27.10.52
- 1888 **Pappenheimer** David u. Schmid Xaver kaufen den Besitz am 04.07.88 um 10650 M
- 1888 Eder Josef, kauft den Anteil des Xaver Schmid, am 11.09.88
- 1888 Pappenheimer David erwirbt den Anteil des Eder, am 13.09.88
- 1903 **Wittmann** Georg, Auktionator, kauft den Besitz am 04.05.03 um 5300 M
- 1903 **Groner** Karl und Anna kaufen das Anwesen am 17.07.03 um 3000 M
- 1904 **Wittmann** Georg<sup>227</sup> kauft das Anwesen am 04.05.04 um 3000 M
- 1909 **Daum** Xaver ersteigert den Besitz am 30.04.09 um 5300 M
- 1909 **Köppl** Franz Xaver und Anna ersteigern den Besitz am 07.05.09 um 6314 M siehe D 391
- 1913 **Wolff** Margaretha kauft das Haus am 19.05.13 um 6500 M
- 1915 **Schön** Xaver und Kreszentia aus Rebdorf kaufen das Haus am 15.11.15 um 6000 M
- 1959 **Bittl** Ludwig. Polizeihauptwachtmeister a.D. und Lidwina
- 1974 **Koch** Albert
- 1974 **Böhm** Martin

Bewohner:

1890 Pappenheimer Louis, Gerber

Westenstraße 62 – D 349

„**Goldener Anker**“

Auf dem Haus wurde von 1828 bis 1843<sup>228</sup> und seit 11.11.1859 eine Gastwirtschaft mit Bierschank- und Sudelgerechtsame betrieben. Der Anker war eine der volkstümlichsten

---

<sup>227</sup> 29.01.1909 Georg, Georg jun und Josef

Wirtschaften Eichstätts. Das Lokal war eine ausgesprochene Bauernwirtschaft, die hauptsächlich von Landwirten „vom ganzen westlichen Berg“ besucht wurde. Nach dem 1. Weltkrieg wurde der Anker eine „Hampererherberge“, der durchreisenden Handwerksburschen und Wanderern eine billige Übernachtungsmöglichkeit bot. Der ebenso beliebte wie bekannte „Ankerwirts-Kare“ war ein ausgesprochener Zithervirtuose, der mit seinen Gästen oft ein richtiges Konzert, mit Geigern, Saxophonisten, Flötenbläsern oder gar einem Harfenisten zustande brachte. Der Wirtschaftsbetrieb wurde 1990 eingestellt.

### Die Besitzer und Wirte

1710 Dominikanerfischer

1712 **Beck** Hans Michael

1760 **Schmid** Josef

1781 **Röckinger** Bernhard, Metzger (Franz Anton R., Wirt und Metzger in Spielberg und der Walburga); I.oo 02.05.1781 Walburga Kreuzer, Witwe des Johann K., Metzger in Eichstätt; II.oo 16.07.1784 Maria Anna Häusler (Simon H., Metzger in Eichstätt und der Walburga)



1803 Röckinger Maria und ihr Bräutigam Johann Schuh<sup>229</sup>, übernehmen am 14.06.03 von Maria A. Röckinger um 2050 fl

1803 **Strauß** Sebastian, Metzger aus Sappendorf, \* 1775, + 13.08.1838 (Lorenz St. Pächter in Gesselhard<sup>230</sup> und der Kreszentia), kauft das Haus am 14.09.1803 um 2050 fl von der Schwiegermutter; oo 26.09.1803 Maria Anna **Röckinger**, + 1850

1843 Strauß Franz Josef, Metzgermeister, \* 07.02.1808 in Eichstätt, + 1851, übernimmt das Haus am 16.10.43 um 4500 fl von der Mutter; oo 28.11.1843 Maria Kreszentia Roßkopf (Sebastian R., Bauer in Warching und der Therese Stöckl), \* 16.12.1817

1853 **Walter** Franz Xaver, Metzgermeister, \* 16.06.1824 in Jahrsdorf, + 10.02.1903 (Franz Xaver W., und der Maria Anna<sup>231</sup> Gerngroß), erwirbt das Anwesen am 16.09.1853 ;

<sup>228</sup> Der Brauereibesitzer Xaver Staab erwirbt die Wirtsgerechtsame des Anwesens H 13 und überträgt diese auf D 349 und transferierte sie schließlich auf G 185, den späteren Stadtkeller

<sup>229</sup> Vermutlich wurde das Verlöbniß gelöst

<sup>230</sup> Götzelschard

- 27.01.1852 oo Kreszentia **Strauß**, Witwe, + 30.03.1863; II.oo 1898 Therese Zwickl1  
aus Stopfenheim, \* 1830,  
1901 **Pfaller** Karl, „Ankerwirt“, \* 29.01.1875 in Raitenbuch, + 1924 (Lorenz Pf. aus  
Raitenbuch und der Marianna Rußer); oo St.W. Josefa **Walter**, \* 12.07.1874 in  
Eichstätt, übernimmt das Haus am 28.03.01 um 16482 M  
1938 **Pfaller** Josef  
1959 **Pfaller** Babette, \* 13.10.1907, + 23.06.1989

#### Mieter

- 1890 Mödl Kaspar, Tagelöhner  
1896 Mayer Josef, Schuster, \* 19.10.1856 in Kallmünz (Georg M., Schuhmachermeister  
in Lichtenwald bei Regensburg und der Theresia Schweiger aus Holzgarten),  
oo 13.04.1896 Kreszentia Hauf (Josef H., Steinbruchbesitzer in Wintershof und der  
Therese Neubauer aus Kraftsbuch), \* 02.06.1869

#### Westenstraße 62a

Rückgebäude von Nr.62, am Kappellbuck gelegen.

#### Westenstraße 63 – D 389

- 1737 **Ardinger** Martin, + 20.11.1742; I.oo N.N.; II.oo Dompf. 14.02.1736 Katharina Minder  
(Martin M., Tagelöhner in Obereichstätt und der Barbara)  
1743 **Zinner** Matthias (Matthias und der Anna Maria Z.); oo 03.07.1743 Katharina **Ardinger**,  
Witwe  
----- **Hallmhay** Anna Maria  
1788 **Schweiger** Anton, Hofhafner (Gottfried Sch., Glaser aus Ammerfeld und der Anna  
Maria); I. oo 26.09.1785 Walburga **Halmhay**; übernehmen das Haus am 09.09.85 um  
1000 fl von der Mutter bzw. Schwiegermutter; II.oo 20.12.1796 Walburga Heckl  
(Johann h., Müller in Möhren und der Barbara)  
1806 Schweiger Josefa übernimmt das Haus am 02.09.06, um 900 fl vom Vater  
1808 **Hönig** Johann, Hofhafner, (Johann H., Weber in Ornbau und der Maria Anna Birkel),  
übernimmt das Haus lt. Ehevertrag vom 20.08.07 um 1190 fl oo 01.03.1808 Maria  
Walburga Schauer (Josef Sch. Hafner in Monheim und er Walburga Halmheu)  
1824 **Deubler** Johann August, am 25.02.24, siehe D 370  
1825 **Buckl** Xaver, Gerber, kauft das Haus mit angebauter Werkstatt, am 22.04.1825 um 700  
fl – siehe D 390  
1847 **Strobl** Anton, Schuhmachermeister, \* ? (Anton St., Steinmetzgehilfe in Eichstätt  
H 10 und der Maria Anna Kerl); oo 07.09.1847 Anna Kopfesgutter (Peter Paul K.,  
Seilermeister in Wasserburg und der Maria Anna Estner), \* 11.06.1810

<sup>231</sup>erwirbt die auf Hausnr. A 45 ruhenden „Gerechtsamen“ am 11.11.59 um 1350 fl und begründet die Gastwirtschaft





1851 **Weinstein** Lämmle und Otto aus Treuchtlingen, kaufen das Haus, am 27.11.51, um 1000 fl<sup>232</sup>

1857 **Scheibe** Heinrich, kauft das Haus am 12.11.57 um 2150 fl<sup>233</sup>

1873 **Janich** Max und Maria geborene Grienberger<sup>234</sup>, übernehmen das Haus am 28.09.03 um 3000 M

1903 **Klauer** Josef Andreas, Reallehrer, \* 22..06.1842 in Pressath (Peter K., Krugfabrikant in P. und der Therese Groß); oo 19.08.1874 Maria Franziska **Janich** (Max J., Förster in Rapperszell und der Franziska Grünberger), \* 30.05.1854, + 24.08.1932 , übernehmen das Haus am 24.08.03 um 3000 M

1909 Klauer Maria und Sohn Maximilian

1929 Klauer Maria erbt das Haus am 26.02.01

1959 Dr. **Wallner** Ida, Studiendirektorin

1974 **Schnell** Anna, geb.Frey, \* 09.01.1921, + 08.11.1997

### Mieter

1819 Reichold Nikolaus, herzogl. Polizeisoldat, \* 06.02.1795 in Pfarrkirchen (Johann R., Kanzleidiener am Appellationsgericht in Neuburg und der + Therese Larus); oo 15.06. 1819 Margareta Haag (Anton H., Mauerer in Eichstätt und der Maria Anna Sandner), \* 05.04.1793 Dompfarrei

1872 Janich Josef, Bäckermeister (Max Josef J., Revierförster in Rapperszell und der Maria Grienberger), \* 25.10.1849; oo 01.07.1872 Anna Maria Heinecker (Franz H., Goldarbeiter in Berching und der Anna Sommer ), \* 10.02.1850 (1875 auf F 44)

<sup>232</sup> Verkäufer: **Mayer** Lorenz, Rothgerber

<sup>233</sup> **Schuster** Andreas, Verkäufer

<sup>234</sup> 1861 – 1872 Besitzer des Hauses F 44



Westenstraße 64 - D 350

„Kapellbeck“

1808 Wohnhaus mit Bäckereigerechtsame: 1300 fl

----- **Kotter** Christoph und Maria Eva siehe D 330

1710 **Eschenloher** Paul, Spengler und Margaretha, kaufen das Haus -zw. Kaplanhaus und dem Dominikanerfischer, am 14.02.10 um 500 fl

1714 **Greiner** Simon, Bäcker (Michael G., Bauer in Breitenfurt) kauft das Haus um 825 fl  
I. oo 20.10.1705 Ursula, Witwe des Bäckers Sebastian Braun; II.oo Dompf 15.02.1735  
Anna Maria Dirnhammer (Andreas D. aus Stopfenheim und der Eva)

1760 **Bösel** Josef, Bäcker (Johann Georg B., Bauer in Haunsfeld und der Anna Maria), kauft das Haus am 12.02.60 um 1900 fl: oo 12.08.1777 Walburga Brändl, Witwe des Bäcker Ferdinand B)<sup>235</sup>

1792 **Wiesmayer** Josef, Bäcker, kauft das Haus am 23.03.92 um 1350 fl von den Erben des Vorbesitzers; oo Barbara Böhm aus Erkertshofen



1801 **Müller** Andreas, Bäcker (Martin M., Bäcker in Schmidmühlen und der Anna Margaretha Muckendorfer aus Neukirchen bei Schwandorf), I. oo 21.04.1801 Maria Kreszentia **Wiesmayer**, übernimmt das Haus am 15.04.01 um 2200 fl; II.oo 13.07.1802 Anna Maria Mayer (Xaver M., Bäcker in Ingolstadt und der Anna Maria)

1815 **Böckner** (Pirkner) Michael Mathias, Bäckermeister, 08.09.1786 (Johann B., Metzgermeister in Wien und der Agnes Brantner), kauft den Besitz am 05.01.15 um 2008 fl; oo 06.02.1815 Maria Anna Steinwenter<sup>236</sup>, geb. Wildfeuer (Anton W., Verwalter in Vilshofen und der Julina Mahr), \* 04.05.1778

1822 **Wagner** Josef, Bäckermeister, \* 05.08.1796 in Seuersholz (Michael W., Bäckermeister in S. und der Anna Maria Haas) kauft das Anwesen am 25.07.22;  
oo 20.08.1822 Walburga Eberle (Xaver E., Brauer und Wirt in Kronheim und der Barbara Walch), \* 01.10.1797

1840 **Gegg** Willibald

1860 **Ostermeier** Andreas aus Biesenhard, kauft das Haus am 01.10.60 um 850 fl

<sup>235</sup> Verkäufer; **Weilhamer** Paul, Brauer, siehe Brauer und Wirt Westenstraße 45 (D 326/327) siehe auch H 27 r

<sup>236</sup> I.oo mit Matthias St., Hofwagner in Eichstätt

- 1867 Ostermeier Kreszentia, Witwe, 22.05.67  
 1872 **Eisenschenk** Andreas kauft das Haus am 11.06.72 um 1400 fl  
 1889 **Ried** Johann, Gefängnisaufseher übernimmt das Haus am 06.08.89 um 3500 M  
 1907 Ried Karl, Pfarrer in Pfraunfeld erbt das Haus am 18.10.07  
 1908 **Mayinger** Josef, Metzgermeister, und Franziska kaufen das Haus am 24.01.08 um 6400 M  
 1959 Mayinger Fanny  
 1974 Mayinger Fanny in Mittenwald

Mieter

- 1819 Heizmann Ferdinand, herzogl. Polizeisoldat, \* 03.04.1784 in Neuburg, Stadtpfarrei (+ Andreas H., Strumpfwirker in Neuburg und der Katharina Reindl); oo 29.12.1819 Maria Elisabeth Mayer (Michael M., Tagelöhner in Eichstätt und der + Maria Anna Eisenschenk), \* 10.08.1793, Dompfarrei  
 ----- Streller Josef, Straßenwärter, \* 28.10.1849 in Buch (Josef Streller, Maurer in B. und der Viktoria Seemann); oo 26.10.1882 Josefa Waldmüller (Franziska W., vereh. Linzenmann), \* 18.03.1860 in Untermäding, + 19.04.1884; II.oo 04.11.1884 Anna Maria Bauernfeind (Josef B., Schäfer in Reuth am Wald und der Walburga Templer),  
 1890 Fink Willibald, Schuhmachermeister, \* 07.01.1867 in Eichstätt (Michael F., Schreinermeister in E. und der Walburga Durnbauer); oo 11.03.1890 Maria Schreiber (Franz Xaver Sch., Steinhauer in Eichstätt und der Anna Stecher), \* 31.05.1868

Westenstraße 65 – D 388

- Turmmichl, Haus mit Gärtchen 1700 fl  
 1689 **Ernst** Martin, Bäcker (Johann Ernst, Brauer); I.oo 21.06.1692 Elisabeth Schermer (Georg Sch., Brauer in Ingolstadt); II.oo 21.06.1692 Maria Katharina Bihler, Witwe des fürstl. Leibkutschers Johann B.  
 1737 **Pförringer** Anton Metzgermeister; oo 14.11.1713 Dorothea Adlkofer, geb. Ernst, übernimmt das Haus am 20.01.37 um 1100 fl, siehe D 381  
 1772 Pförringer Michael und Maria Anna siehe auch D 381  
 1795 Pförringer Rupert, Metzger, +12.03.1827 übernimmt das Haus am 16.01.95 um 2000 fl; I. oo 27.01.1795 Walburga Zucker (Michael Z., Bauer in Hitzhofen und der Walburga); II.oo 05.09.1796 Viktoria Hart (Josef H., Metzger in Eichstätt und der Katharina)  
 1822 **Ziegler** Georg Martin, Zeugmachermeister, \* 11.11.1777 in Sandau, Deutschböhmen (Jakob Z., Zeugmachermeister in S. und Rosina Strobl), kauft die vordere Haushälfte am 09.06.22 um 700 fl, das Hinterhaus am 17.03.28 um 400 fl; I.oo 03.10.1819 Ursula Meindl, Witwe; II.oo 21.08.1820 Katharina Schmid (Michael Sch., Schuhmachermeister in Dürwang, Pf. Halsbach und Walburga Immerlauer), \* 24.05.1796

388a

- 1832 **Koller** (Kohnle) Johann Michael, Färber und Zeugmacher, \* 24.08.1811 in Stopfenheim, erwirbt das Anwesen am 09.06.1832 durch Eheschließung; oo Katharina **Ziegler**, Witwe; II.oo 20.05.1856 Maria Anna Beckenbauer (Franz Xaver B., Bauer in Kronheim und der Maria Margaretha Werner), \* 11.12.1802

- 1876 **Braun** Josef, Webermeister, \* 11.01.1852 in Pfalzpaint (Josef B., Webermeister in Pf. und Therese Lang), oo 30.10.1876 Johanna **Koller** (Michael K., Zeugmacher in Eichstätt und Katharina Schmid), \* 30.09.1838 Übernahme am 29.09.76, um 2792 M
- 1882 **Strunz** Johann Adam Karl, -evang.-luth.- Weber, \* 28.05.1849 in Rehau bei Hof (Johann Georg St., Weber in R. und der Margaretha Paul); übernehmen das Haus am 20.01.1893 oo 16.08.1882 Johanna Maria **Braun**, Witwe
- 1910 Strunz Andreas übernimmt das Haus am 04.03.10 um 2840 M; oo Maria

#### Mieter

- 1813 Meindl Johann, Zeugmachermeister, \* 27.12.1787 in Tirschenreuth (Josef M., Zeugmacher in T. und der Thekla), oo 27.12.1813 Ursula Friedl<sup>237</sup>, geb. Einsel (Franz E., Maurermeister in Neukirchen bei Sulzbach und Barbara), \* 27.03.1782, + 13.07.1828
- 1862 Engerer Johann Evang., Dachdeckergehilfe, siehe D 362
- 1871 Fuchshuber Franz Xaver, Maurerges., \* 31.03.1842 in Eichstätt (Dompf.) she H 27
- 1872 Pfuhrer Lorenz, geb. Schmied, Steinbrecher, \* 31.10.1847 in E (Adoptivsohn des Schusters Lorenz Pfuhrer und der Antonia Schmid); oo 23.07.1872 Karolina Niemeyer (illeg. der Kreszentia N. aus Wintershof), \* 26.09.1846
- 1873 Regler Franz, Tagelöhner, \* 03.07.1837 in Eichstätt (Josef R., Tagelöhner in Marienstein und der Katharina Balscher); oo 13.05.1873 Anna Maria Neubauer (Georg K., Tagelöhner in Eichstätt und der Walburga Danmeyer), \* 26.07.1823
- 1872 Köppel<sup>238</sup> Josef, \* 14.03.1816 in Eichstätt (illeg. des Michael S und der Barbara Köppl); I.oo 10.02.1852 Walburga Strobl, Witwe des Xaver St (Johann Lindl., Webermeister in Berching und der Franziska Eberle), \* 20.05.1812, + 19.02.1872; II.oo 02.07.1872 Maria Katharina Hahn (illeg. der Margaretha H. aus Pyrbaum), \* 09.03.1822
- 1912 **Braun** Andreas, Sekretariatsassistent, \* 22.01.1879 in Eichstätt (Josef B., Webermeister in Ei und der Johanna Koller, verheh. Strunz), oo 21.0.5.1912 Anna Maria Steib (Michael St. Hausbesitzer in Eichstätt und der Walburga Schotter), \* 22.06.1888

#### Gesamthaus

- 1903 **Koderer** Michael Johann, Steinbrecher, \* 14.11.1855 in Eichstätt (Michel K., Tagelöhner in E. und der Anna Schott); oo 03.10.1883 Karolina **Koller** (Johanna K., verhehelichte Braun, wiederverhehelichte **Strunz**, \* 24.06.1863 in Eichstätt, + 1920, kaufen den Anteil der Miterben am 13.02.03 um 567 M
- 1921 Koderer Michael (jun.) übernimmt das Haus mit Besitz in Marienstein, am 29.08.21 um 9950 M; oo 1921 Franziska Neumayer
- 1929 **Feuchtl** Maria, erbt das Haus am 17.04.29
- 1959 **Bernecker** Mathias
- 1974 Bernecker Herbert, +

#### Mieter

- 1890 Gerner Mathias, Tagelöhner
- 1890 Schmölz Ottmar, Schneidermeister<sup>239</sup>
- 1895 Schellkopf Andreas, Maurer und Braugehilfe, \* 04.07.1867 in Eichstätt (Franz Sch., Müllergeselle in Eichstätt und der Elisabeth Hartl aus Jahnersdorf); oo 25.05.1895

<sup>237</sup> I.oo mit Andreas Friedl, siehe D 347

<sup>238</sup> „bisher unberechtigt“ – siehe auch H 20 und D 354

<sup>239</sup> siehe D 331

- Therese Dauflinger (Josef D., Schreiner in Wachenzell und der Maria Lodermeier aus Erlingshofen), \* 13.11.1871 in Wachenzell
- 1898 Neubauer Josef, Steinbrecher, \* 19.03.1860 in Eichstätt (Franz N., Tagelöhner in E. und der Marianna Körper), oo 08.11.1898 Kreszentia Eisenschenk<sup>240</sup>, geborene Luber (Konrad L., Bauer in Grafenberg und der Marianna Walther aus Esselberg), \* 04.07.1860 in Heimbach
- 1904 Wutzler Wolfgang, Bahnarbeiter, \* 31.10.1864 in Gaimersheim (illeg. der Anna Maria Wutzler aus Etting, verheh. Langmaier in G.), oo 04.06.1904 Maria Riedl<sup>241</sup> (Max R., Steinbruchbesitzer in Marienstein und der Walburga Heinrich), \* 20.02.1868

Westenstraße 66 – D 351

Maria-Hilf-Kapellenstiftung

Die Kapelle mit Mesnerhaus. Im Erdgeschoß, die Wohnung des Mesner und im 1. Stock die Wohnung des Benefiziaten

1890 Huber Johann, Benefiziat

1907 Meyer Theodor, Benefiziat

1959 Kastner Eduard Benefiziat



Mieter

- 1811 Kopp Martin Schreinermeister, \* 09.06.1782 in Hörstein<sup>242</sup>, Großherzogtum Frankfurt (Andreas K., Förster in Bricken<sup>243</sup> im Großherzogtum Frankfurt und der Christina Schilling); oo 30.11.1811 Maria Franziska **Kocher**
- 1822 Kocher Dominik, Schneidermeister und Kapellmesner, \* 06.02.1765 in Plankstetten (Sebastian K., Schneidermeister in P. und der Anna Maria Stocker); oo 13.11.1822 Barbara Hiemer (Jakob H. Roßhirte in Einsfeld<sup>244</sup> und der Katharina), \* 02.06.1776

<sup>240</sup> Witwe des Josef Eisenschenk aus Wachenzell

<sup>241</sup> Tochter Walburga, \* 20.03.1896

<sup>242</sup> bei Aschaffenburg

<sup>243</sup> Brücken bei Mömbris in Unterfranken

<sup>244</sup> verm. Ensfield, Lkrs. Donauwörth



nach der Renovierung

- 1852 Ehrenschwendner Josef, Steinmetz und Insasse, \* 25.05.1827 in Eichstätt (Anton E. und der Ursula Weindl); oo 27.04.1852 Walburga Stadler (Heinrich St aus Eichstätt und der Johanna Schneidmüller, \* 02.08.1815)
- 1890 Ehrenschwendner Josef, Steinmetzgehilfe und Mesner der Maria-Hilf-Kapelle,  
\* 01.02.1854 in Eichstätt (Johann E. Steinmetz und Mesner und der Walburga Städler);  
oo 31.05.1892 Katharina Fuchs<sup>245</sup>, geborene Strobl (Alois St. Bauer in Wintershof und der Josefa Scheidl); \* 15.03.1847
- 1890 Egner Kaspar, Tagelöhner
- 1965 Schmid Anton, Meßner, \* 24.03.1906, + 08.05.2003

---

<sup>245</sup> siehe D 384





Hausnr 65 und 67

**Westenstraße 67 – D 388 b**

- 1842 **Roßkopf** Konrad, Maurer und Braugehilfe, \* 09.09.1809 in Rupertsbuch (Mathias R., Wirt in R. und der Kreszentia Mayer); oo 25.10.1842 Maria Anna Viktoria Pflieger (Josef Pf., Drechslermeister in Spalt und Margaretha Mogl); \* 05.05.1811
- 1844 **Frey** Josef, Maurer- und Braugehilfe, \* 31.01.1813 in Raitenbuch (Georg F., Bauer in R. und der Anna Maria Amler), erwirbt das Haus lt Ehevertrag vom 07.10.44;  
oo 12.11.1844 Maria Anna **Roßkopf**, Witwe; II.oo 29.10.1850 Maria Anna Schott (Georg Sch. Maurer in Eichstätt und der Walburga Winkler), \* 19.09.1823
- 1854 **Koderer** Michael, Steinbrecher, \* 10.07.1823 in Eichstätt, + 1902 (Michael K. und der Anna Maria Gabler); erwirbt das lt. Ehevertrag vom 30.05.54 um 600 fl;  
oo 12.04.1853 Anna **Frey**, Witwe
- 1902 Koderer Anna und ihre Kinder: Michael, Xaver und Johann in Eichstätt, Regler  
Walburga und Roßkopf Ferdinand Karl in Eichstätt
- 1891 **Koderer** Michael
- 1959 **Stephan** Ludwig
- 1974 Stephan Helmut

**Mieter**

- 1880 **Stenz** Johann Richard, Maurer, \* 05.02.1854 in Eichstätt (Georg St. Sergeant in Eichstätt und der Magdalena Walter); oo 20.04.1880 Maria Johanna Pfuhler (Lorenz Pf., Tagelöhner in Eichstätt und der Antonia Schmid), \* 07.09.1857

Westenstraße 68 – D 351½

Maria-Hilf-Kapelle mit Glockenturm und einen Brunnen, der durch Bergquellen Zufluß erhält.  
Die Kapelle wurde Mitte des 15.Jh. von der Tuchmacherzunft gestiftet



N r 68 und 66

Westenstraße 69 – D 387

Haus mit Garten 2400 fl

----- **von Zimmern** Johann Martin (Johann Jakob v.Z., Klostrichter von St. Walburg); oo 19.08.1674 Maria Salome Richter (Johann R., Apotheker in Eichstätt)

1717 **Hartmann** Concordius, Uhrmacher., (N.H.Schneider und Kaufmann in Gaimersheim und der Walburga); oo 18.02.1716 Maria Ursula Keilhau (Michael K. Schneider und Wirt in Eichstätt<sup>246</sup> und der Maria), kaufen das Haus am 18.03.1716 um 600 fl

1726 **Fischer** Josef, Gürtler und Maria Walburga

1727 **Binn** Ferdinand, Hutmacher und Dorothea, kaufen das Haus am 17.08.27 um 850 fl

1729 **Peter** Peter, Leutnant auf der Willibaldsburg, kauft das Haus am 13.02.29 um 930 fl

1732 **Huther** Karl und Anna tauschweise erworben

1737 **Störr** Anton (oder Ardinger)

1765 **Schneider** Josef, Hoftrompeter (Josef Sch., Schuster in Beilngries und der Johanna); oo 21.04.1739 Barbara Fischer, Witwe des Josef F.

1777 **Kögler** Josef und Maria Anna kaufen das Haus am 22.09.87 2600 fl von der Witwe

1808 die Witwe des Brauerverwalters Ruß(er)

----- **Weilhamer** Johann

1836 **Schmid** Jakob, Gerber, siehe D 385

1838 Schmid Therese wurde am 13.01.1838 als Universalerbin eingesetzt; oo Biehler

1851 **Donaubauer** Maria Anna, aus Buxheim, kauft das Haus am 09.07.51 um 3175 fl

1861 **Fern** Karl<sup>247</sup> Ludwig kauft das Haus am 12.12.61 um 4300 fl

<sup>246</sup> „Hirschenwirt“ C 273

<sup>247</sup> siehe H 23

1878 **Schindler** Gottfried und Anna geb. Jehle, kaufen das Haus am 29.07.78 um 17600 M

1878 **Fern** Karl Ludwig kauft das Haus am 25.10.78 um 16600 M

1890 Fern Elisabeth



1892 **Thomahuber** Georg aus Wasserburg übern. das Haus seiner Tante am 29.11.92 um 10500 M

1893 **Stöckl** Karl, Bäckermeister erwirbt das Haus am 04.02.93 um 10500 M

1918 Stöckl, Geschwister

1974 Stöckl

### Mieter

1814 Rheinbolt Georg, Insasse, \* 31.03.1741 in Wasserzell, + 06.01.1825 (Mathias R., Bauer in W. und der Walburga Obermüller); I.oo Anna Maria Schell;

II.oo 10.05.1814 Klara Finsterer<sup>248</sup>, geborene Dinn (Kaspar D., Bürger in Eichstätt und der Barbara Dollinger), \* 16.02.1771

1886 Schlotter Franz Xaver, Seilermeister, \* 17.10.1855 in Eichstätt (Josef Sch., Seilermeister in E. und der Walburga Weinkammer), oo 27.04.1886 Margaretha Pfaller (Jakob Pf., Schmiedemeister in Pfahldorf und der Johanna Eckerle), \* 12.04.1860

1890 Ranninger Andreas, Bader

1890 Straßer Anton, Amtsgerichtssekretär, \* 24.11.1838 in Neumarkt/Oberpfalz (Franz St. Glasermeister in N., und der Antonia Plank); I.oo N.N.; II.oo 08.02.1893 Josefa Karolina Konzelmänn<sup>249</sup>, geborene Straßer (Wolfgang St., Konditor in Neumarkt und der Katharina Fleischmann), \* 22.04.1849

1890 Rackl Johann, Steinbrecher

### Westenstraße 70 – D 368

Haus mit Metzgereigerechtsame und Gärtchen

1706 **Zech**, Kaspar, Koch in Rebdorf und Hofmetzger (Peter Z., Schuster und der Barbara); oo 25.10.1706 Walburga Margraf (Georg M., Schmied und der Ursula)

<sup>248</sup> I.oo Josef Anton Finsterer, Handelsmann in Eichstätt

<sup>249</sup> Witwe des Kupferschmiedes Karl Konzelmänn, + 13.02.1889 in Neumarkt



- 1737 **Wittmann** Willibald, Metzgermeister und Walburga  
 1752 Wittmann Ignatz, \* 1719, übernimmt das Haus am 13.12.52 um 1000 fl;  
 I.oo 19.02.1753 Maria Anna Waller (Leonhard W., Metzger in Eichstätt und der Walburga); II.oo 12.02.1754 Katharina Ottinger (Michael O., Metzger in Eichstätt und der Klara)  
 ----- Wittmann Josef, Maurer und Musiker; II.oo 18.02.1783 Katharina Jobst (Paul J., Brauer in Greding und der Johanna)  
 1787 **Knörr** Jakob, Metzger, + vor 1808 (Anton K., Wirt und Metzger in Burggriesbach und der Maria Anna), kauft die Haus am 25.09.87 um 1500 fl ; oo 23.10.1787 Walburga Schlamp (Peter Sch., Bauer in Landershofen und der Margaretha) ,



- 1806 **Billmaier** Alois, Metzgermeister<sup>250</sup>, \* 06.04.1787 in Genderkingen (?) (Josef B., Bauer in G. und der Maria Anna Jörg); kauft das Haus mit Wurzgarten der Walburga Knörr am 04.12.1806 um 800 fl; I.oo 05.07.1806 Maria Anna Steidl (Sebastian St., Metzger in Eichstätt und der Walburga Ottinger) ; II.oo 30.09.1817 Johanna Geldl (Anton G. Bauer aus Pietenfeld und der Sofia Mogl)  
 1869 Billmaier Franz Xaver, übernimmt das Haus am 08.07.69 um 2950 fl von der Mutter  
 1871 **Dirsch** Therese kauft das Haus am 07.03.71 um 4400 fl  
 1872 **Streb** Leonhard,<sup>251</sup> Metzgermeister und Viktoria, kaufen das Haus am 24.04.72 um 3400 fl  
 1907 Streb Viktorias Kinder:  
 Haberl Bernhard<sup>252</sup>, Schlachthofaufseher in Eichstätt  
 Jägle Therese geb. Streb Metzgermeistersfrau in Eichstätt  
 1908 Streb Leonhard kauft das Haus am 14.04.08 um 9000 M  
 1909 **Fackler** Anton, Metzgermeister, \* 13.06.1880 in Rosenheim (Anton F., Kammacher in Traunstein und der Katharina Philipp aus Salzweg), kauft das Haus am 16.08.09 um 10000 M; oo 28.09.1909 Franziska Schleich (Andreas Sch., Viehhändler in Traunstein un der Rosalia), \* 20.02.1884 in Eisenärzt bei Traunstein

<sup>250</sup> Die Metzgergerechtsame wurde am 16.06.1806 um 333 fl von dem Eichstätter Bürger Strobl erworben

<sup>251</sup> Siehe D 373

<sup>252</sup> Vor- bzw. unehelicher Sohn

1913 Fackler Anton sen., aus Traunstein, kauft das Haus am 21.03.13 um 15927 M  
 1920 **Liebl** Friedrich und Maria kaufen das Haus am 18.05.20 um 15000 M  
 1959 Liebl Hans, \* 08.03.1909,+ 14.11.1988,oo Maria Pfaller,\*14.07.1909,+ 09.08.1994

### Westenstraße 71 - D 386 (+ 384)

„Lederer Peter“ Haus mit Gerbergerechtsame 834 fl

----- **Rucker** Andreas (Michael), Gerber

1715 Rucker Paul, Rotgerber erwirbt das Haus am 11.09.15 um 550 fl; oo 11.01.1686 Walburga Widmann (Georg W.)

1732 **Weilhamer** Johann Anton, Gerber, + 1764; oo 11.12.1714 Anna **Rucker**, übernehmen das Haus am 12.02.31 um 350 fl

1764 **Weilhamer** Peter, Gerber (Anton W., Gerber in Eichstätt und der Anna) übernimmt das Anwesen am 22.11.65 von der Mutter um 700 fl; I.oo 27.11.1764 Barbara Lindl (Georg L., Gefreiter in der Garde und Eva); II.oo 10.02.1766 Josefa Pfaller (Michael Pf. „Inspektor Viarum“<sup>253</sup> in Eichstätt und der Katharina)



1808 **Kirschner** Josef Johann, Gerber, + 30.12.1821 (Michael K., Brauer in Eichstätt und der Walburga), oo 27.11.1800 Theresia **Weilhamer**, + 24.05.1822

1808 **Mehringer** Lorenz, Zimmermeister, kauft das Haus am 01.08.08 um 650 fl

1825 **Schmid** Jakob, Gerber, \* 19.08.1801 in Eichstätt DPf. (Peter Sch. Pottaschenbrenner in E. und Maria Anna Straßer), kauft das Haus am 27.04.25; oo 24.05.1825 Theresia **Weilhamer** (Georg W., Gerber in Eichstätt und Rosina Bückl), \* 23.12.1805 DPf., + 29.12.1826; II.oo 18.02.1828 Walburga Rosina Buchner (Lorenz B., Bäckermeister in Eichstätt und der Magdalena Weilhamer), \* 24.02.1810 Dpf.

1838 Schmid Josef<sup>254</sup>, Gerbermeister, \* 06.04.1813 in Eichstätt, kauft das Anwesen seines Bruders mit gezimmerten Haus zum Häute trocknen, am 13.01.38 um 3000 fl;

<sup>253</sup> Straßenaufseher

<sup>254</sup> verm. Halbbruder des Vorbesitzers



- oo 11.02.1839 Helena Schuster (Xaver Sch., Brauer in Gaimersheim und der Walburga Mohr), \* 07.08.1812
- 1842 **Schotter** Bartholomäus, Gerbermeister, \* 14.10.1810 in Indersdorf (Bartholomäus Sch, Gerbermeister und Therese Wittman) ; oo 11.09.1842 Helena **Schmid**, Witwe
- 1874 Schotter Albert Otto Stanislaus, Gerbermeister, \* 16.12.1845 in Eichstätt, + 1894, erwirbt die Anwesen 384/86 am 20.04.74 um 7200 fl; oo 26.05.1874 Franziska Winhart (Martin W., Bauer in Gaimersheim und Thekla Würzburger), \* 04.03.1853
- 1927 **Spiegl** Andreas, Metzgermeister und Therese erwerben das Haus am 17.02.27 um 4050 M
- 1959 **Böhm** Martin, Metzgermeister;
- 1974 Böhm Josef Metzgermeister, \* oo Maria Spiegl, 08.07.1907, + 09.11.1991

**Westenstraße 72 – D 369**

Haus mit Gärten und Botengerechtsame, 1000 fl

----- **Schneider** Dorothea---

----- Schneider Josef, Herrendiener, erwirbt das Haus seiner Stiefmutter

1730 **Huther** Kaspar und Anna Maria, kaufen das Haus am 10.12.30 um 300 fl<sup>255</sup>

----- Huther Bartel, Tuchmacher; oo Anna

1763 Huther Anton, Tuchmacher; oo 15.02.1735 Maria Theresia Hingerling (Joachim H., Tuchmacher in Eichstätt und Elisabeth), kaufen das Haus am 23.09.63 um 1000 fl

----- Huther Josef

1777 **Rindfleisch** Johann, Tuchmacher (Martin R., Maurer und der Anna Maria); oo 15.04.1766 Magdalena **Mayer** (Johann M., Tuchmacher in Eichstätt und der Walburga), kaufen das Haus am 27.06.77 um 1200 fl (zw. Jakob Böhm und Jakob Wittmann)

1792 **Mayer** Walburga und deren in württembergischen Diensten stehende Ehemann Franz M. kaufen das Haus am 21.04.92 – (D 373) um 2000 fl

1794 **Seidl** Sebastian erwirbt das Haus im Tausch gegen sein „unterhalb der Köpfstätte gelegenen Haus, am 22.05.94

1795 **Heckl** Alois und Walburga, kauft das Haus um 2500 fl <sup>256</sup>

<sup>255</sup> Verkäufer: **Brandl** Niklas und Walburga

<sup>256</sup> zw. Jakob Böhm (D 371) und Willibald Pfaller



Neubau 1990

- 1795 **Leister** Josef kauft das Haus am 08.05.95 um 2500 fl
- 1797 **Koller** Georg, Weißenburger Bote, \* 1752 in Eichstätt DPf., + 24.08.1819 (Mathias K., Weißenburger Bote in Eichstätt und der Katharina Burger) kauft das Haus am 10.04.97 um 1450 fl; I. oo Maria Anna Schiel; II.oo 21.11.1815 Walburga Hildl (Michael H., landvogteiischer Gerichtsdienner in Eichstätt und der Maria Anna Adler), \* April 1765 DPf
- 1819 Koller Johann, Weißenburger Bote, \* 31.12.1780 in Eichstätt, übernimmt das Haus seiner Mutter am 20.04.19; oo 31.05.1819 Elisabeth Stark (Alois St. Wiedenbauer in Gammersfeld und der Viktoria Pfister), \* 04.11.1798
- 1837 **Jäger** Franz Xaver, Fischer<sup>257</sup>, \* 24.06.1797 in Eichstätt DPf., + Juni 1853 (Johann J. Gärtner in E. und der Eva Baier); ersteigert das Haus mit Garten und 26 Dez. Grundbesitz am 18.07.1827 um 700 fl<sup>258</sup>; oo 26.10.1826 Anna Maria Sabina Ziegler (Erhard Z., Bauer in Ernstfeld, Pf. Kirchenthumbach und Elisabeth Wiesenth), \* 04.01.1799, + 1855
- 1839 **Nußbaumer** Josef aus Oberney<sup>259</sup>, kauft das Haus am 31.01.39 um 10000 fl., oo Antonia
- 1863 **Beßmar**<sup>260</sup> Karl Josef, Käsehändler, \* 26.09.1821 in Oberegeri, Kanton Zug in der Schweiz (Melchior B. Bauer in O. und der Veronika **Nußbaumer**) + vor 1882, kauft das Haus (0/34 Tgw.) am 26.12.63 um 6000 fl ; I.oo 18.04.1864 Barbara Daum

<sup>257</sup> Der Sohn Lorenz, \* 13.08.1827 erlernte das Büttnerhandwerk. 1848 verließ er seine Heimatstadt und ging nach München. Acht Jahre später wurde ihm auch München zu eng und er wurde in Podgajce Podravski, in der Nähe von Osijek, in Kroatien ansässig. Später ging er nach Ossijek, wo er es als Holzhändler zu einem beträchtlichen Wohlstand brachte. Er wurde dort auch zu einem großen Wohltäter. Spenden von 6000, 1600, 5000 Gulden vermachte er seiner neuen Heimat und 20000 fl spendete er für das Landeswaisenhaus in Zagreb. Aber auch seine Heimatstadt vergaß er nicht, so vermachte er dem Heilig-Geist-Spital 30000 Gulden. Er verstarb ere am 24. Juni 1889 in Wien. Beigesetzt wurde er in Ossijek, wo auf dem Friedhof heute noch sein Grabdenkmal steht. In Ossijek ist auch eine Straße nach ihm benannt, die „Ulica Lorenza Jägera“

<sup>258</sup> Die Insel in der Altmühl mit Fischerhäuschen, Fischrecht in der Altmühl, Wurzgarten und Wiese werden am 26.09.1826, um 1000fl vom Vater Johann Jäger, Besitzer des Hauses Rebdorferstraße 66, gekauft

<sup>259</sup> verm O.im Elsaß

<sup>260</sup> auch Bestmar und Beßmaer

- (Bartholomäus D. Melbermeister in Eichstätt Veronika Schweighart), \* 17.11.1841;  
 II.oo 27.11.1865 Maria Theresia Bauch (Franz B., Bauer in Groppenhof und der  
 Therese), \* 11.0.3.1836, + nach 1881
- 1881 Beßmār Michael und Therese übernehmen das Haus am 29.10.81 um 4810 M
- 1882 Beßmār Therese, vertreten durch ihren Vormund Michael Bauch, kauft den Anteil ihres  
 Bruders, am 01.06.82 um 2256 M
- 1889 **Mödl** Josef und Therese erwerben das Haus am 18.07.89 um 4600 M
- 1904 **Fuchs** Leonhard, Schneider, \* 05.07.1878 in Eichstätt, + 12.05.1915 bei Neuville  
 (Leonhard F., Tagelöhner in Ei. und der Katharina Strobl aus Wintershof, wieder-  
 verehelichte Ehrenschwendner, Maria-Hilf-Mesnerin) kauft das Haus 02.07.04 um 5500  
 M; oo 28.07.1903 Maria Albrecht<sup>261</sup> (Simpert A., Maurer in Kipfenberg und der  
 Franziska Schneider aus Dörndorf), \* 03.04.1878
- 1915 Fuchs Maria, Witwe  
 ----- Fuchs Leonhard und Mathilde
- 1959 Kirchmaier Anna, Postoberinspektors Witwe
- 1974 Fuchs Leonhard

#### ober Haushälfte

- 1723 **Schiegl** Ursula, Witwe kauft die obere Haushälfte am 29.04.23 um 150 fl
- 1735 **Schneider** (Schreiber) Josef, Kammerdiener, kauft das ½ Haus am 14.02.35  
 um 330 fl; oo Katharina
- 1736 **Dirsch** Matthias, Köbler in Wörmersdorf und Maria, kaufen das ober ½ Haus (zw.  
 Buxbaum u.) am 19.04.36, um 290 fl

#### Mieter

- 1823 Schellkopf Thaddäus, Müllergehilfe, \* 10.09.1779 in Hafenreut bei Kaisheim (Kaspar  
 Sch. Bauer in H. und der Walburga Werner); I.oo Eva **Koller**;  
 II.oo 21.10.1823 Walburga Engerer (Anton E., Dachdeckermeister in Eichstätt und der  
 Franziska Plank), \* 01.05.1800 DPf.
- 1890 Hübner Kreszentia
- 1908 Harrer Josef Johann, Erdarbeiter, \* 06.06.1867 (Josef H. Braugehilfe in E. und der  
 Walburga Scheidl aus Wintershof); oo 01.12.1908 Kreszentia Jakob (Andreas J.,  
 Zimmermann in Böhming und der Therese Moser aus Echenzell), + 23.10.1880

#### Westenstraße 73 – D 385

Hausname Melbersimer

- **Mindl** (Meindl) Hans Georg, Tuchmacher(Ludwig M, Tuchmacher in München und  
 der Maria; oo 01.12.1699 Maria Magdalena Duttlinger (Jakob D., Einspänniger in  
 Eichstätt und der Maria Magdalena)
- 1716 **Pfaller** (Hans) Simon und Walburga die Haushälfte am 11.09.16 um 600 fl
- 1717 Pfaller Simon, Melber erwirbt die obere Haushälfte am 10.08.17, um 600 fl
- 1730 Pfaller Simon, Melber; I.oo 22.05.1730 Margaretha Carl (Johann und Genofeva C.);  
 II.oo 19.05.1744 Maria **Mindl** (Georg M. und der Magdalena); III.oo 10.10.1746 Maria  
 Walburga Engelhard (Georg E. aus Dollnstein und der Anna)
- 1759 Pfaller Franz Xaver, Melber, übernimmt das ganze Haus am 11.09.59 um 1300 fl;  
 oo 15.10.1765 Maria Elisabeth Bittl (Michael b. aus Wintershof und der Anna Maria)
- 1808 Pfaller Theresia, 1801 fl

<sup>261</sup> Tochter Maria, \* 04.10.1902 in München, durch Eheschließung legitimiert



- 1831 **Betz** Simon, Melbermeister, \* 12.10.1788 in Emsing (Simon B., Müller in Eichstätt und der Maria Anna Baumeister) kauft das Anwesen am 14.05.1831 der Melbers-tochter Therese Pf. um 2000 fl; oo 14.06.1831 Luzia Bauer (Lorenz B., Brauer in Eichstätt und der Franziska Bonschab), \* 27.10.1791
- 1851 **Bauer** Peter, Sägmüllersohn,
- 1851 Bauer Peter, Melbermeister, \* 15.10.1823 Weihermühle bei Zell<sup>262</sup> (Bauer N. und Eva Schmidpeter), kauft das Haus mit Melbergerechtigkeit, am 05.06.51 um 3000 fl, von der Witwe Luzia Betz,; oo 15.07.1851 Anna Maria Karl (Simon K, Wirt in Landershofen und der Kreszentia Koller), \* 13 12.1823 in Zell
- 1853 **Ochsenkin** Alois, von der Aumühle bei Hemau, Melber, kauft den Besitz, am 08.07.53, um 3500 fl
- 1863 **Merlein** Johann, Melbermeister, \* 26.12.1826 in Kleinpingarten (Michael M., Bauer in K. und der Therese Jörg) kauft den Besitz am 16,3,63 um 4500 fl; oo 30.07.1863 Walburga Brez (Josef B., Bäckermeister in Ellingen und der Walburga Gruber, wiederverehelichte Wittmann), \* 15.09.1836
- 1874 **Stadt Eichstätt**, erwirbt das Haus am 20.04.74 um 3800 fl - Realschule
- 1974 Stadt Eichstätt, Berufsschule

#### Mieter

- 1890 Stenz Hermann Sixtus, Polizeisoldat in Eichstätt (+ Georg St., Aufseher in Rebdorf und der Magdalena Walter), \* 06.04.1852 in Eichstätt ; I. oo 23.08.1880 Ernestine Spörl, evang., (Heinrich Sp., Schreiner aus Kirchenlamitz<sup>263</sup> und der Eva Brodmerkl) \* 27.11.1849; II.oo 24.03.1885 Therese Kreszentia Weilhamer (+ Josef W., Schuster in Eichstätt und der Karolina Hutbauer), \* 26.01.1862 in München

---

<sup>262</sup> verm. Lkrs Hilpoltstein

<sup>263</sup> Lkr. Wunsiedel

Westenstraße 74 – D 370

Haus mit Bäckereigerechtsame, 1534 fl

----- **Dannemann** Johann Georg

1760 **Mittermayer** Johann Heinrich, Bäcker, kauft das Haus am 27.08.60 um 1865 fl

1768 **Lanz** Richard, kauft das Haus am 17.03.68 um 2050 fl

1768 Lanz Rosina, Brunnmüllerswitwe, kauft das Haus<sup>264</sup>, zw. Hans Georg Scheidl und der Gemeindestr.- am 25.10.68, um 2000 fl

1772 Lanz Richard (Sebastian L., Brunnmühler in Eichstätt und der Rosina), kauft das Haus am 26.05.72 zurück, oo Dompf. 16.06.1772 Maria Anna Hörmann (Josef H., Torwart in Nassenfels und der Walburga)

1774 **Hausner** Andreas aus Kaldorf<sup>265</sup>, Klosterbäcker in Plankstetten und seine Braut Maria Anna Billner aus Biberbach, kaufen das Haus am 11.02.74, um 1850 fl

1784 **Wagner** Josef, Bäcker auf der *Lanzen Beckerstatt* (Dominik W, Bäcker in Pollenfeld und der Magdalena); oo 25.05.1784 Maria Anna Geltl (Matthias G., Bauer und Bäcker in Landershofen und der Walburga)

1786 **Ernst** Josef, Neuburger Bote; II.oo Dompf. 25.0.8.1773 Josefa Speth (Emeram Sp. aus Buxheim und der Maria Anna;)

1797 **Leistner** Josef, \* 1754, + 25.11.1821 (Anton L., Soldat in Hohenbaldern<sup>266</sup> und der Seraphina), 1785 – 1795 Kronenwirt D 322 und H 13 ; II.oo St.W. 07.05.1791 Elisabeth Hackspieler (Johann Georg H., Hofschweizer in Ellingen und der + Anna) kaufen das Haus am 10.04.97 um 2811 fl

1808 Josef Leistnersche Kreditoren

1814 **Deubler** Johann August<sup>267</sup>, Lohnkutscher, \* 16.02.1788 in Wiesethbruch, Pf. Arberg. ersteigert das Anwesen mit Stallung und Würzgarten am 11.06.14 um 1100 fl ; I.oo 14.06.1814 Walburga Betz (Franz Xaver B., Fuhrmann in Eichstätt und der Barbara Gauch), \*16.04.1791 DPf.; II.oo 22.04.1843 Anna Maria Bösl (Michael B., Bauer in Pfahldorf und der Walburga Müller), \* 23.03.1811

1840 **Rindfleisch** Josef, am 05.06.40 um 2000 fl vom Schwiegervater

1854 **Strobl** Richard., ehem. Bauer in Wittenfeld, oo Therese Seitz, kaufen das Haus am 25.07.54, um 1850 fl

1859 Strobl Mathias, Bauer und Weißenburger Bote, \* 01.10.1823 Wittenfeld, übernimmt das Haus am 29.05.59 um 3400 fl; I.oo 10.09.1861 Franziska Walburga Reinthaler (Franz R., Ziegler auf dem Zieglhof und der Theresia Stark), \* 14.09.1827; II.oo 01.08.1865 Rosina Vielwerth (Josef V., Schmelzmeister in Obereichstätt und der Magdalena Winhard), \* 08.04.1832

1875 **Daum** Xaver ersteigert das Haus am 28.12.75 um 3625 fl

1878 **Heinz** Josef Maurermeister kauft das Haus am 04.07.78 um 5657 M

1880 **Krumm** Therese und Anna, Wagmeisterstöchter, kaufen das Haus am 16.03.80 um 11657 M

1896 **Steger** Max und Maria Apollonia kaufen das Haus am 26.08.80 um 11657 M

1905 **Frühwacht** Norbert und Luise, + 1909 kaufen das Haus am 22.03.05 um 12000 M

1920 Frühwacht Norbert in Köln und Rengert Luise in Eichstätt erben das Haus am 07.12.20

1959 **Rengert** Luise

1974 **Deinlein** Ludwig

1994 **Wanner** Horst

<sup>264</sup> Weil der Käufer derzeit in Kriegsdiensten

<sup>265</sup> Verm identisch mit Andreas H., \* 02.7.1741 (Jakob Hauser aus Kahldorf Nr. 31 und Katharina Regler)

<sup>266</sup> verm. Baldern bei Neresheim in Württemberg

<sup>267</sup> um 1820 D 389, 1848 siehe D 381



Mieter

- 1816 Pauser Willibald, Steinbrecher, \* 24.03.1785 in Eichstätt (Willibald P., Steinbrecher in E. und der Barbara Kreislmaier); oo 11.03.1816 Katharina Zeitler (Anton Z., Schmied in Oberhaslbach, Pf. Ascholtshausen und der Eva), \* 16.11.1781
- 1889 Vester Leo, Forstamtsassistent, evang.-luth., \* 19.04.1856 in Gunzenhausen (Wilhelm V. aus G. und der Margaretha Heinlein); oo 16.09.1889 Augusta Anna Ottmann (Johann Nepomuk, O., Advokat in E. und Lina Baumgartner), \* 16.11.1870
- 1890 Lang Therese
- 1890 Barth Emilia, Witwe
- 1905 Maß Theodor Assistent an der Realschule, \* 28.09.1875 in Neuötting (Dr. Jakob M., Arzt in N. und der Maria Hautmann –jetzt in München); oo 08.08.1905 in München Elisabeth Jann (Anton J., Major a.D. in Kelheim und der Therese Arter), \* 12.11.1880 in München

Westenstraße 77 – D 382

----- Stadtkammer Eichstätt

- 1783 **Frey** Karl, Borromäurs, Hofadvokat, \* 1738 (August F und der Barbara ) kauft das Haus am 09.05.83 um 1900 fl; I.oo N.N.; II.oo Dompf. 25.05.1763 Maria Eva Ziegler (Johann Georg Z., Hofrat in Beilngries und der Anna Maria Theresia)

----- Graf von Öttingen-Baldern Philipp Karl, Domkapitular

- 1783 **Ruef** Johann Jakob, Revisor, kauft das Haus am 04.07.83 um 1700 fl
- 1808 zum Krankenhaus gehörig, Wohnung des Krankenhausinspektors
- 1890 Realschule
- 1974 Berufsschule

Mieter

- 1818 Hafner Michael, Krankenhausinspektor, \* 19.01.1769 in Eichstätt Dompf. (Michael H. Bader un Kammerdiener und der Franziska Kratzer); I.oo Barbara Bauer; II.oo 29.04.1818 Walburga Starkmann (Georg St. eichstädtischer Hofrat und der Walburga Steidl), \* 20.01.1787 Dompf.
- 1890 Arnold Peter, Rektor
- 1890 Schmatzer Franz, Pedell

Westenstraße 75 – D 383

Eucharistische Krankenhausstiftung

- 1680 von Bischof Johann Euchar Graf Schenk-Castell gestiftet
- 1848 Armenpflegschaft Eichstätt - D 382/83 mit 0/50 Tgw.
- 1890 Kgl Realschule
- 1974 Stadt Eichstätt

Westenstraße – D 384

um 1890 erloschen

- 1808 das Tuchmacher Farbhaus, 150 fl

----- **Hubauer** Max

- 1846 **Heinrich** Michael ersteigert den Besitz mit Hausnr B 134, am 15.0.6.46 um 3800 fl
- 1846 **Schotter** Bartholomäus, kauft das Haus am 15.06.46 um 500 fl – siehe D 386 -

1874 Schotter Albert

Mieter

1875 Fuchs Leonhard, evang.-luth., Tagelöhner, \* 10.07.1842 in Kerkhofen, BezA Neumarkt, + 11.08.1890 (Michael F., Wirt in K. und der Margaretha Fuchs);  
oo 05.10.1875 Katharina Strobl (Alois St., Bauer in Wintershof und der Josefa Scheidl),  
\* 15.03.1847

Westenstraße 76 – D 371

**Goldener Adler**, um 1870 „zur **weißen Lilie**“<sup>268</sup> [1935 „zum Löwen]

Haus mit Gärtchen und Metzgereigerechtsame 1200 fl-

Um 1890 zeichnete der pensionierte Lehrer Herzog, der alle Eichstätter Gaststätten besuchte, einen besonderen farbigen Gaststätten-Stadtplan. Der „Adler“ war in seiner Lieblingsfarbe, himmelblau eingetragen. Das bedeutete: „Man bekommt hier gut zu Essen.“ Eine Spezialität des Hauses waren die jeden Mittwoch stattfindenden „Schlachtpartien“. Diese Tradition hat sich bis in die Gegenwart erhalten.

### Die Besitzer und Wirte

1707 Haberl(e) Hans Metzgermeister ( Peter H. aus Kemathen bei Kinding); oo 15.11.1707 Anna Maria Widmann ( Georg W., Metzger in Eichstätt)

1711 **Färber** Sebastian, Hofmetzger und Maria, kaufen das Haus -nahe der Westenmühle- am 02.12.11 um 662 fl

1767 **Böhm** Jakob (Georg B., Metzger in Möhren und der Walburga), kauft das Haus am 02.11.67 um 700 fl von den Erben der Vorbesitzerin<sup>269</sup>; oo 25.04.1768 Maria Anna Ottinger (Johannn o., Metzger in Eichstätt und derbAnna Maria)

1786 Bachmayer Anton, Bader, \* 13.05.1722, + 03.07.1797; I. oo N.N.; II.oo Dompf. 01.02.1772 Maria Cäcilia Beck (Leonhard B., aus Böhmfeld und der Maria Margaretha), kaufen das Haus am 02.01.86 um 1000 fl

1797 **Böhm** Jakob, Metzgermeister, + vor 1805; oo Maria Anna (Ettinger),



<sup>268</sup> Vergleiche hierzu F Ostenstraße 17 und Rot-Kreuz-Gasse 11

<sup>269</sup>Wagner Barbara, Westenmüllerin

- 1804 **Strauß** Josef, Metzgermeister (Josef St., Wirt in Sappenfeld und der Maria Theresia Bauer), kauft das Haus am 17.09.04 um 2000 fl von der Witwe des Vorbesitzers;  
oo 30.09.1804 Maria Anna **Böhm** (Jakob B. des Äußeren Rates und Metzgermeister und Maria Ettinger)
- 1839 **Strauß** Josef, übernimmt das Anwesen am 08.01.39, um 2500fl.;oo 25.09.1838 Barbara Schäfer (Anton Sch., Koch in München und der Eva Mayer), \* 16.03.1819
- 1842 **Strauß** Franz. Metzgermeister, \* 19.12.1810 in Eichstätt, kauft das Haus seines Bruders am 11.05.42 um 2450 fl; oo 21.06.1842 Maria Anna Fürsich (Jakob F., aus Eichstätt und der Johanna Köbl), \* 28.10.1812; II.oo 02.09.1851 Anna Maria Leyerer (Thomas L., Gütler in Obermääßing und der Maria Betz), \* 22.03.1815
- 1868 **Gerngroß** Veith Ulrich, erwirbt das Haus am 31.12.68, um 1525 fl
- 1869 **Schellerer** Karl, Wirt und Metzger, \* 16.05.1841 in Eichstätt (Franz. Sch., Metzger in Eichstätt und der Theresia Fiegl), kauft die Metzgerei am 28.12.69 um 1800 fl;  
oo St.W. 08.02.1870 Maria Anna Bauer (Walburga B. aus Gnotzheim), \* 27.09.1849 in Gnotzheim
- 1871 **Steidl** Johann, \* 23.05.1840 in Eichstätt, (+ Georg St., „Sternwirt“ in Eichstätt und Rosalia Heller), kauft die Wirtschaft am 28.12.71 um 2750 fl; oo St.W. 30.07.1872 Franziska **Schweiger**, geb. Konrad, \* 19.04.1835 in Eichstätt, Ww des Lorenz **Sch.**, +1870;
- 1888 **Schweiger** Xaver und August<sup>270</sup> und Steidl Ludwig erben das Haus
- 1888 **Schweiger** Xaver erwirbt den Anteil seiner Brüder, am 05.03.88 um 5460 M
- 1888 **Gerstl** Josef, Wirt und Metzger<sup>271</sup>, \* 06.12.1833 Kirchdorf<sup>272</sup>, + 16.09.1899 in Eichstätt (illeg. Lorenz G., Bauerssohn aus Reisach und Therese Preis aus Untergessenbach)<sup>273</sup>; kauft das Haus am 05.03.88 um 5460 M; I. oo St.W. 27.04.1896 Therese Koch aus Jetzendorf; II.oo St.W. 29.03.1897 Anna Maria Krotter, Witwe des Michael K. aus Eichstätt (T.d. Zacharias Sitzmann aus Sulzbürg und Marianna Fuchs aus Hofen), \* 08.07.1838 in Sulzbürg, + 25.02.1918 in Eichstätt
- 1918 **Polster** Anna aus Eichstätt, Dotzer Walburga aus Oberviechtach, Benedikt Therese aus Egweil, Schwarz Theresia aus Großberghausen, Kalb Anna aus Freistadt, Sitzmann Peter, Julia und Johann aus Sulzbürg, Stich Katharina aus Pempfling und Härtl Maria aus Ulm erben den Besitz am 10.05.18
- 1918 **Heil** Josef, \* 1865, + 29.12.1944; oo Katharina, + 1927, kaufen die Wirtschaft mit Schlachthaus am 14.06.18 um 18000 M
- 1937 **Heil** Karl; oo Anna Bayer, \* 05.03.1910, + 12.06.1998
- 1970 **Heil** Max, \* 24.03.1938, + 07.12.1991
- 1995 **Heil** Richard

**Die Pächter:**1890 **Neumaier**1907 **Heil** Josef**Mieter**<sup>270</sup> Aus 1. Ehe der Franziska Schweiger<sup>271</sup> Zu seinem 60. Geburtstag widmete ihm ein Stammgast folgendes Gedicht

An D 371

Im Haus der guten Würste	Aber nur im Innern
Gibts morgen einen Spaß	Denn sein Stoff macht Mut
Der Seppa, der wird sechzig	Hoch lebe unser Seppa
Da machen wir uns naß	Mit all' sein Hab und Gut

<sup>272</sup> wahrscheinlich Kirchdorf bei Osterhofen<sup>273</sup> Lkrs Vilshofen

- 1870 Beck Ludwig, Schreiner, \* 19.01.1841 in Eichstätt (Josef B., Konditormeister in E. und der Walburga Bock); oo 22.02.1870 Therese Kögler (Anton K., Mühlarzt in Eichstätt und der Walburga Mayer), \* 10.06.1849  
1890 Knoll Maria und Therese

Westenstraße 78 – D 372

„Zum **Schiff**“ „Schiffwirt“<sup>274</sup> - **Westenhalle** - 1984: „Pizzeria Piccola“  
Nach 1810 Teilung des Anwesens in D 372a (obere Hälfte) und D 372b (untere Hälfte).

**Die Besitzer und Wirte:**

- 1660 **Humbs** Martin, Wirt; I.oo N.N.; II.oo 01.02.1660 Anna Maria Biebl (Kaspar B., Brauer in Eichstätt)  
1718 **Schiffer** (Schifter) Balthasar, Mauerer und Wirt<sup>275</sup> (+ Konrad Sch., aus Wolfratshausen); oo 08.11.1699 Walburga **Humbs** (+ Martin H., Wirt in Eichstätt)  
1729 **Wittmann** Maria Magdalena  
1747 **Pauser** Paul, Steinmetz; oo Rosina Welzmilller, kauft die obere Haushälfte, am 11.08.47 um 450 fl  
1786 **Kreißelmayer** Sebastian, Wirt, \* 1744, + St.W 13.08.1797 (+ Sebastian K., Wirt in Monheim und Therese); oo St.W. 20.03.1786 Maria Anna **Pauser**, \* 1759  
1798 **Lehenbauer** Adam, Steinmetz und Wirt, \* 1745, + St.W. 14.05.1803, (+ Johann L. aus Landershofen und der Maria Anna); oo St.W. 23.01.1798 Maria Anna **Kreißelmayer**, Witwe  
1804 **Lummer** Kaspar „hospes ad navum“, \* 1758, + St.W. 14.03.1826 (Michael L., Händler in Laffenau und Anna Maria), kauft die Wirtschaft am 20.02.04 um 1225 fl; oo St.W. 13.09.1803 Maria Anna **Lehenbauer**, Wirtswitwe, + 24.07.1837  
1809 **Wenger** Christoph, Augartenwirt, kauft die „Schiffwirtschaft“<sup>276</sup>, am 29.09.09 um 625 fl  
1810 **Sengel** Xaver, „Schiffwirth“ (+ Michael S., Bauer in Böhmfeld und der<sup>277</sup> Anna Maria Scherl), kauft die Wirtschaft am 12.03.10, um 655 fl; oo St.W. 16.04.1810 Walburga Leistner; (Josef L., ehemaliger Kronenwirt und der + Walburga Lindner)

**Pächter**

- 1747 **Welzmilller** Matthias, Metzger (Michael W., Zythopepta in Neuburg), + 1750;  
oo 30.08.1707 Barbara Zeh (Zek) Hofmetzgerswitwe

D 372a

- ½ Haus, mit Wohnung über der Stiege, die halbe Stallung, Keller und Garten  
1748 **Breitenbach** Kasimir Albert Anton, Metzgermeister (Johann Adam B., Waldaufseher in Pleinfeld und der Barbara); oo 30.04.1748 Maria Sabina Wolfsmüller (Matthias W.)  
1769 **Reischl** Johann (Gabriel R., Metzger in Eichstätt und der Walburga), + 13.04.1817, kauft die Haushälfte am 30.10.69 um 1775 fl; oo 09.01.1770 Maria Anna Schorer (Josef Sch., Hofbildhauer und der Theresia), \* 06.05.1723  
1804 **Lummer** Kaspar siehe „Schiff“  
1838 **Platzer** Johann, Meßner, ersteigert das Haus, am 25.01.38, um 400 fl, aus der Lummerschen Gantmasse

<sup>274</sup> StadtA Nr. 3683 in der Westen gelegen.

<sup>275</sup> bei der Trauung seines Schwagers, Willibald Humbs, am 31.05.1718 als Wirt bezeichnet

<sup>276</sup> Inventar u.a.: 12 beschlagene Maß- und 6 gläserne Seidelkrüge, 6 Schoppen- und 6 Brandweingläser

<sup>277</sup> vergleiche „goldene Rose“

D 372 b

- 1810 **Hasel** Josef Gabriel, Zeughausbüchsenmacher (Franz. H., Büchsenmacher in Eichstätt und der Maria Theresia, kauft die Haushälfte, mit Schankrecht <sup>278</sup>, am 06.07.10; I.oo Dompf. 17.10.1775 Anna Maria Remele (Raphael R. und der Eva) II.oo 18.09.1784 Maria Anna Gastl (+ Anton G., Holzförster in Eichstätt und der Barbara Bader)
- 1811 **Hallmaier** Thomas Joachim, Webermeister und Bänderwirker, \* 06.03.1774 in Eichstätt (Kaspar H., Webermeister in E. und der Walburga Hiemer), kauft das Haus am 08.03.11, um 400 fl<sup>279</sup>; I.01.10.1818 oo Maria Anna Eisenschink (Franz. E., Tagelöhner in Sappenfeld und der Theresia Hofbauer), \* Mai 1776; II.oo 08.01.1833 Theresia Staufer<sup>280</sup>, geborene Schuster (Thomas Sch., Fuhrmann in Eichstätt und der Walburga), \* 21.03.1768; III.oo 15.05.1838 Kreszentia Heckl (Johann H., Bauer in Wintershof und der Anna Maria Pfaller), \*06.10.1792
- 1847 **Platzer** Johann seit 22.11.47 Besitzer
- 1853 **Klein** Therese, kauft das Haus am 20.10.53 um 350 fl
- 1856 **Koderer** Matthias Steinbrecher, \* 26..03.1827 in Sappenfeld (Michael K. aus S. und Anna Maria Gabler) wird lt Ehevertrag v. 15.07.57 Miteigentümer; oo 29.07.1856 Therese **Klein** (illeg. der Barbara Köppl Fuhrmannstochter), \* 21.07.1823n Eichstätt

#### Westenhalle:

Weshalb die neue Gaststätte als „Halle“ bezeichnet wurde, ist unerklärlich; denn die Wirtschaft bestand nur aus einem mäßig großen Gastzimmerchen. Das Hauptgeschäft des Wirtes, resp. der Pächter war aber die angegliederte Metzgerei.

#### Die Besitzer und Wirte:

- 1863 **Zachmaier** Franz<sup>281</sup>, \* 23.01.1798 in Neumarkt (Johann Z aus N. und der Barbara Seger), „kauft das ½ Haus am 23.01.63 um 700 fl und die zweite Hälfte am 24.01.63 um 600 fl ; oo 03.07.1838 Maria Anna Kreszentia Wittmann (Georg W., Soldat in Eichstätt und der Elisabeth Rosenkranz), \* 24.10.1805

---

<sup>278</sup> Das Schankrecht wurde am 19.07.1810 auf die Burgwirtschaft übertragen

<sup>279</sup> Die Webergerechtsame wird am 17.07.1815, von der Weberswitwe Maria Anna Sturm um 200 fl erworben

<sup>280</sup> I.oo mit Josef Staufer, Bader in Sinzing bei Neuburg

<sup>281</sup> 1852 auf H 20b





- 1880 Zachmaier Josef, Werkführer in Rebdorf erwirbt die Anwesen D 372a und 372 b am 26.06.80 um 2751 M
- 1898 **Kelz** Matthias und Rosina kaufen das Haus am 02.03.98 um 17000 ;
- 1899 Zachmaier Josef ersteigert das Haus am 15.09.99 um 11000 M
- 1903 **Schmid** Josef und Maria kaufen das Haus am 10.08.03 um 18000 M
- 1904 **Levi** Ferdinand aus Cannstatt erwirbt das Haus am 11.10.04, im Tausch gegen Hausnr. 45 in Adelschlag
- 1904 **Emslander** Johann Baptist kauft das Haus am 24.10.04 um 16000 M
- 1926 Emslander Franz und Dr. Richard erben das Haus am 22.05.26
- 1974 **Schneider** Michael

### Die Pächter

- 1889 **Neumaier** Franz Josef, Gastwirt, \* 01.03.1830 in Donauwörth (Magdalena N., Soldatentochter in Donauwörth), oo 30.09.1872 Anna Maria Hundsdorfer (Martin H., Tagelöhner in Marienstein und der Benedikta Strehler), \* 02 .03.1842
- 1890 **Petitpierre** Margaretha
- 1896 **Hartensteiner** Pius, \* 05.05.1873 in St. Egid, + 05.01.1935 in Eichstätt (Jakob H., Weber in St. Egid, Pfarrei Raitenbuch und der Anna Maria Niefnecker); oo St.W. 06.09.1896 Maria Herzner ( Josef H., Bauer in Möckenlohe und der Franziska Straßer aus Egweil), \* 15.03.1868 in Möckenlohe
- 1904 **Regler** August, Metzger, \* 21.03.1874 in Seuersholz (Kaspar R., Wirt in Seuersholz und der + Katharina Hundsdorfer); oo St.W. 22.11.1904 Agnes Euringer (Peter E., Bierführer in Ingolstadt und der Katharina Gloßer aus Gaimersheim), \* 30.01.1882 in Ingolstadt
- 1908 **Strauß** Wilhelm, Wirt, \* 23.06.1883 in Pfünz (Johann St., Wirt in Pfünz und der Elisabeth Schmidmaier); oo 19.09.1905 Maria Bittmaier, Witwe des Max B. aus Eichstätt (Josefa L. aus Eichstätt), \* 28.04.1872 in Eichstätt
- 1913 **Eichiner** Johann aus Marienstein, Pächter seit 04.07.13

- 1919 **Hartensteiner** Pius, Pächter seit 14.11.1919, \* 13.02.1897 in Eichstätt; oo St.W.  
 22.11.1919 Elisabeth Erhard (Georg E., Wirtschaftspächter in Eichstätt H 36 und der  
 Christina), \* 21.07.1898 in Eichstätt  
 1959 **Schneider** Michael,  
 1984 **Cau** Otavio (bis 2005)

**Westenstraße 79 – D 381**

- 1693 **Schnizer** (Schmizer) Gertrud  
 1710 **Adlkofer** Franz (Kaspar A., Metzger in Eichstätt und Katharian); oo 18.10.1710  
 Dorothea Ernst (Martin E., Bäcker in Eichstätt und der Katharina)  
 1732 **Pförringer** Anton, Metzgermeister (Kaspar Pf., Metzger und der Magdalena);  
 I. oo 14.11.1713 Dorothea **Adlkofer** Witwe, kaufen den Stadel an der Bartlwag am  
 30.06.32 um 500 fl; II. oo 30.07.1754 Magdalena Weichselberger (Johann W.,  
 Schuster in Kinding und der Margaretha) siehe H 11  
 1753 Pförringer Michael, Metzgermeister, übernimmt das Haus am 17.10.53 um 750 fl;  
 I. oo 19.05.1744 Anna Maria Buckl (N. Buckl, Müller in Obereichstätt und Therese),  
 II. oo 13.02.1748 Maria Anna Ottingern (Michael O., Metzger in Eichstätt und Klara)  
 1772 Pförringer Michael und Maria Anna übernehmen das Haus am 10.01.72 um 620 fl –  
 siehe auch D 388  
 1791 **Köppel** Bartel<sup>282</sup> aus Pietenfeld und Margaretha, kaufen das Haus am 12.09.91 um 1900  
 fl  
 1828 **Greiner** Josef, Dachdeckermeister, \* 13.06.1806 in Eichstätt, DPf. (Franz G., Dach-  
 deckermeister in E. und der Maria Anna Linz) erhält das Haus seiner Base, der Witwe  
 Margaretha **Köppl**, am 22.11.1828 um 430 fl<sup>283</sup>; oo 11.11.1828 Maria Walburga  
 Laubmaier (Michael L., Bestandswirt in Eichstätt und der Katharina Zangerl), \*  
 28.08.1793 DPf.  
 1848 **Deubler** Johann August, Lohnkutscher, \* 16.02.1788 in Wieseth, Pf. Arberg;  
 I. oo Walburga Betz; II. oo 22.04.1843 Anna Maria Bösl (Michael B., Bauer in Pfahldorf  
 und der Walburga Müller), \* 23.03.1811  
 1866 Deubler Max, Josefa, Anton, Josef, Ulrich, Christina und Walburga erben das Haus am  
 13.06.66  
 1873 Deubler Ulrich, Spezereiwarenhändler und Hausbesitzer, , \* 05.07.1848 in Eichstätt; oo  
 29.07.1873 Maria Anna Schielein (Franz Anton Sch., Metzgermeister in Großenried  
 und der Walburga Deubler), \* 26.10.1847  
 1876 Deubler Maria Christina erwirbt die Anteile ihrer Miterben am 05.04.76 um 3085 M  
 1883 Klauer Peter, Kaufmann, \* 30.08.1830 Preßath (Peter K, Steingutfabrikant in Preßath  
 und der Therese Gros) seit 07.05.85 Miteigentümer; oo 03.07.1883 Maria Christina  
**Deubler** (August D., Lohnkutscher in Eichstätt und der Anna Bösl), \* 03.03.1851  
 1908 Klauer Peter und Paul seit 02.07.08  
 1959 **Bittl** Maria aus Wintershof  
 1974 **Heilig-Geist-Spital**

**Mieter**

- 1867 Dauer Johann, Gerichtsdienergehilfe, \* 1834 (illeg der Walburga Dobler und des  
 Soldaten Franz Dauer); oo 07.05.1867 Barbara Zachmaier (Martin Z., Mauerer in  
 Neumarkt und der Anna Breindl), \* 15.09.1840

<sup>282</sup> 1808 bereits verstorben

<sup>283</sup> Die Dachdeckergerechtsame erwarb Greiner am 30.10.28 um 18 fl von seiner Mutter

- 1870 Mühlmichel Martin, Gerichtsvollzieher, \* 09.12.1827 in Bamberg (Nikolaus M., Tierarzt in B. unter Magdalena Wagner); oo 27.06.1870 Amalie Schindler (Friedrich Sch., Rentamtsoberschreiber in Monheim und der Walburga Senger), \* 23.12.1831  
1890 Müller Gregor, Schneidermeister

**Westenstraße 80 – D 373<sup>284</sup>**

373 a ½-Haus mit Gärtchen, 401 fl

- 1808 **Heckl** Georg, Kürassier unter Boineburg (Johann H., Bauer in Möckenlohe und der Maria Anna); oo 07.10.1788 Walburga Mayer (illeg. des Studenten Franz M. und der Barbara Schmid)  
1815 **Bittl** Peter, Tagelöhner, \* 01.11.1780 in Sappenfeld (Thomas B., Bauer in S. und der Walburga Kirner), kauft das ½ Haus am 18.11.15, um 400 fl; oo 25.11.1815 Antonia Köppl (Josef K., Maurer in Kipfenberg und der Johanna Seitz), \* 05.09.1791

**373b ½-Haus mit Gärtchen 401 fl**

----- Mur

- 1729 **Mur** Bartl übernimmt das ½ Haus am 21.05.29 von der Mutter  
1781 **Strobl** Anton, Gefreiter in der Kompanie. Juliazzi; I.oo 25.09.1781 St.W., Walburga Monisetter<sup>285</sup> (+ Marquard M., Gefreiter in der Garde und Anna Maria)  
II.oo 24.02.1782 St.W., Elisabeth Fleischmann (Richard F., Mühlenbauer in Beilngries und der Anna Maria)  
1816 **Rieder** (Rederer) Maria Anna kauft das ½ Haus am 20.06.16, um 275 fl

**Gesamthaus**

- 1837 **Göll** Ludwig, Handelsmann, erwirbt das Haus mit Wurzgarten und 13 Dez Feld, am 31.03.37 vom Stadtmagistrat  
1861 **Streb** Leonhard, Metzgermeister<sup>286</sup>, \* 31.10.1831 Eichstätt (Josef St., Bauer in E. und der Rosina Kriegl); I.oo 30.04.1861 Magdalena Bruckbeck (ill. der Euphrosina B. aus Hohenwart), \* 15.02.1843; II.oo 04.10.1864 Viktoria Haberl (illeg. Anna H)  
1872 **Runkel** Johann kauft das Haus am 07.05.72 um 1108 fl  
1872 **Margraf** Matthias kauft das Haus am 04.07.72 um 1050 fl  
1877 **Zachmaier** Josef, Schreinermeister, ersteigert das Haus am 24.07.77 um 1505 M  
1881 **Decker** Johann Baptist, Obermüller auf der Aumühle \* 12.11.1855 in Preith, (Xaver D., Bauer und Katharina Reich) erwirbt das Haus am 22.04.81; oo 02.08.1881 Agnes Maria Baumeister (Anton B., Bauer in Eichstätt und Genovefa Mayer); \* 19.05.1860  
1886 **Bösel** Michael<sup>287</sup>, Melber, \* 03.06.1838 in Lauterhofen<sup>288</sup> (Michael B., Müller in L. und der Anna Ehrnsberger); oo 05.10.1862 Karolina Scheuermeister, (Andreas Sch. Melber in Eichstätt E 54 und Maria Anna Appelsmeier aus Wintershof \* 04.04.1840, kaufen das Haus am 05.05.86 um 30000 M  
1916 Bösl Karolina und ihre Kinder:  
Xaver ein Schreiner in Nürnberg, Ludwig, Wachtmeister in Oberferrieden, Karl Schriftsetzer in Kiel und Anna erben das Haus am 07.08.16  
1916 Bösl Anna erwirbt die Anteile ihrer Miterben am 22.08.16 um 8500 M

<sup>284</sup> Kataster 1859 – 1869 fehlt

<sup>285</sup> Verm idebntisch mit Montatseder

<sup>286</sup> Seit 1872 auf D 368

<sup>287</sup> seit 1866 Besitzer des Hauses E 54

<sup>288</sup> Lkrs. Neumarkt

1957 **Weigl** Eduard – siehe Westenstr. 82

1974 Weigl Else

Mieter

1821 Böschler Wunibald, Bäckergehilfe, \* 18.12.1795 in Pietenfeld (Andreas B. ehemaliger Rosenwirt in Eichstätt und der Agatha Neubauer); oo 12.06.1821 Walburga Reiner (Kasimir R., Hofwalker in Eichstätt und der Magdalena), \* 06.10.1780

vermutlich Eigentümer des ganzen Hauses

1779 **Kratzmaier** Anton; I.oo N.N.; II.oo 30.09.1755 Maria Ottilia Gruber (N. Gruber, Zimmermann aus Oberndorf, Pf. Ornbau und der Katharina)

Westenstraße 81 – D 380

1808 das Hirtenhaus

1850 Alle Hausbesitzer der Westenvorstadt, seit 26.05.50

1959 Stadt Eichstätt



**Hirten**

1890 Freund Jordan<sup>289</sup>, \* 12.02.1824 in Biesenhart (Willibald F., Hirte in B und Walburga Kammerer); I.oo 23.01 1855, DPf. Maria Anna Scheidl (Mathias Sch., Bauer in Wintershof und der Anna Maria Kirschner), \* 22..01.1821; II.oo 12.09.1871 DPf. Maria Kraus (Michael K., Söldner in Scheppach<sup>290</sup> und der Elisabeth Hieber), \* 28.10.1847

1907 Wittmann Agathe, Hirtenswitwe

---

<sup>289</sup> bei der Eheschließung als Hausbesitzer von G 3 genannt

<sup>290</sup> Lkrs. Günzburg

Westenstraße 82 – D 374

Das „Torkramer- Haus“ mit Gärtchen und Krämergerechtigkeit, 601 fl

**a. oberer Hausteil**

1726 **Busch** Johann Jakob, Goldwirker (Hubert B., Maurer in Benrad<sup>291</sup> und der Gertrud); oo 23.05.1726 Ursula Mayer (Jakob M. aus Eichstätt und der Ursula)

1737 **Sauer** Franz, Schneider, kauft das Haus am 29.06.32 um 350 fl; oo Walburga<sup>292</sup>

1741 **Rotter** Johann Michael<sup>293</sup>, Schneidermeister (Johann Michael R. aus Seuversholz und Ursula); I. oo 26.09.1721; II. oo lt Ehevertrag v.14.08.41 Walburga **Sauer**, Witwe;

1741 **Eder** Lorenz, Melber (Georg E. aus Fünfstetten und der Margaretha) kauft 1/3 oberes Haus, am 28.11.41 um 450 fl; oo 27.02.1737 Anna Maria Kuffner (Matthias K., Schneider aus Wasserzell und der Margaretha)

----- **Zanner** Johann (1760)

**unterer und mittlerer Hausteil mit Bierzapfrecht**

1696 **Sauer** Andreas (Thomas S. Schneider und der Maria), + 1717; I.oo 24.11.1699 Barbara Reichenbacher, Witwe des Paul R., Mesner an der Westenskapelle);

II. oo 27.06.1701 Maria Anna Schwab, Witwe des Franz Sch. Maurer in Wemding

1726 Sauer Franz, Schneider ; oo 07.08.1726 Walburga Pfüringer (Kaspar Pf., Metzger in Eichstätt und der Walburga)

1737 **Eder** Lorenz am 09.02.37 um 915 fl

1747 **Frei** Josef, (Franz F. Metzger in Altheim und der Anna) kauft die untere Haushälfte mit Kramerladen, am 14.05.47 um 460 fl; I. oo 23.07.1742 Maria Barbara Fuchs (Anton und der Anna Margaretha F); II. 18.11.1760 Walburga Neumayer (Jakob N., Hammerschmied in Eberswang und der Walburga)

**Gesamthaus**

1768 **Frei** Josef, Torwart, kauft die Haushälfte des Johann Zanner aus Workerzell, am 16.02.68 um 350 fl – nun Besitzer des ganzen Hauses

1768 **Braunecker** Josef, Torwart (Johann B. Augsburgs Bote aus Kempten und der Anna); oo 09.01.1769 Anna **Frei**, übernimmt das Haus am 16.11.68 um 810 fl

1779 **Wagner** Niklas, ehemaliger Westenmüller und Klara kaufen das Haus am 04.11.79 um 1200 fl

1800 N.N. Josef, Lehenrößler am 30.05.1800

1803 **Brein** Georg, Tuchmacher und Walburga, kaufen das Haus am 14.10.03 um 2230 fl

1811 **Gottein** Benedikt

1814 **Weinkammer** Christian kauft das Gotteinsche Gantgut, am 28.05.14, um 965 fl

1819 **Kaußler** Johann, erwirbt das Haus am 22.07.19, von der Witwe des Vorbesitzers

1831 **Göll** Ludwig, Handelsmann aus Beilngries, erwirbt das Haus, mit Gewerbeladen, Garten und 13 Dez. Feld, am 16.05.31 um 1400 fl

1847 **Dauber** Heinrich Josef, Porzellanmaler und Handelsmann, \* 14.07.1823 in Spalt (Josef D., Zeugmacher in Spalt und der Rosina Zeuler); oo 03.08.1847 Josefa Cäcilia Leopoldina Hauner (Simon h., Posthalter in Wasserburg und der Augusta Kolbeck), \* 23.04.1810

1865 **Weigl** Friedrich Albert, evang.-luth. Kaufmann, \* 18.03.1818 in Pappenheim, + 1892 (Karl August W., Lehrer in Zirndorf und der Christina Haber); oo 04.02.1856 Katharina

<sup>291</sup> heute Stadtteil von Krefeld

<sup>292</sup> Kinder: Rosina, \* 1729, Stephan \* 1734

<sup>293</sup> Kauft am 28.11.1741 die hintere Haushälfte des J. Kirchhofer in der Schlaggasse um 600 fl. Ist in "Von Tor zu Tor" nicht aufgeführt



Anna Fleischmann (Johann F., Apotheker in Vohenstrauß und der Margaretha Seibert),  
\* 03.10.1829, + 29.12.1915

1898 Weigl Karl Wilhelm August, Kaufmann, \* 03.01.1865 in Eichstätt, übernimmt das Haus  
am 06.04.98; oo 26.01.1898 Kreszentia Harrer (Sebastian H., Bauer und Schäfer in  
Wintershof und der Marianna Kreuzer aus Weigersdorf); \* 30.01.1872

1959 Weigl Eduard, Musiklehrer

1974 Weigl Eduard



(374 c) Halbhaus, **der hintere Hausteil** am Zolltor

----- **Beumer** (Brunner) Michael

1730 **Hirsch** Veith, (Georg H., Wirt in Hitzhofen und der Maria Anna) I.oo 30.01.1731  
Walburga **Beumer**, übernimmt den Hausteil um 90 fl; II.oo 1743 N.N.; III.oo  
10.11.1760 (Anna Meinetsberger, Johann M., Schuster in Kinding und der Maria)

1747 **Göbl** Lorenz

1768 **Zanner** Johann siehe unterer u. mittlerer Hausteil

#### Mieter

1856 Helmschmid Bartholomäus, Hirte und Tagelöhner , \* 24.08.1814 in Landershofen  
(Mathias H., Tagelöhner in Eichstätt und der Sabina Heinrich); oo 25.06.1856 Anna  
Maria Stahr (Josef St., Tagelöhner in Eichstätt und Walburga Straßer), \* 10.03.1821

Westenstraße 83, 85, 87 - D 375 <sup>294</sup>

1808 Westenturm<sup>295</sup> mit Torschreiberwohnung

- --- **Wiesmayer** (Josef) Michael, Mesner der Michaelskapelle und Torwart (Josef W.,  
Bäcker bei der Kapelle und der Barbara); I.oo 28.02.1797 Barbara Braunecker (Josef B.,  
Pförtner bei Sankt Richard und der Maria Anna) II.oo 21.01.1811 Maria Anna

<sup>294</sup> Kataster 1859 – 1869 fehlt

<sup>295</sup> der Turm wurde abgebrochen

- Katharina Heidingsfelder (Sebald H., Bauer in Waltendorf, Pf. Obernthanbach (?)) und der Maria Anna Goud), \* 20.11.1780
- 1818 Bletz Johann Ignatz, Tagelöhner und Mesner der Michaelskapelle, \* 14.12.1791 in Enderndorf, Pf. Weingarten; oo 23.02.1819 Maria Anna Katharina **Wiesmayer**, Wwe
- 1838 Glony Josef, Schneidermeister und Polizeirottmeister, \* 14.03.1800 (Josef G., Wirt in Eichstätt und der Walburga Schlamp); oo 23.04.1838 Therese Haml aus Schrobenuhausen; II.oo 04.10.1840 Kreszentia H (Franz H., Hirte in Landershofen und der Magdalena Mayer), \* 14.06.1807
- 1843 Wiesmaier Erhard<sup>296</sup>, Wegmacher und Insasse, \* 08.01.1812 in Eichstätt (Josef W. Torwart und Mesner zu St. Michael und der Katharina Heidingsfelder); oo 01.08.1843 Maria Rosina Franziska Reichard (Alois Reichard, Soldat in E. und der Walburga Ganser), \* 28.02.1813
- 1890 Petitpierre Karl Eichmeister, oo Margaretha

Westenstraße 83 – D 379\*

D 379 - Westenstraße 83

Westenmühle mit Wohnhaus, zwei Flügelgebäude und Stallung

----- **Rom** Leonhard, + 09.08.1599

1598 Rom Leonhard, Müller in der Westen , + 08.09.1616; oo 15.02.1598 Margaretha Maier (Johann M. aus Eichstätt)

1617 **Obermüller** Paul, Westenmüller (Johann O. aus Titting) + vor 1643; oo 24.04.1617 Margaretha **Rom**, vid des Leonhard R, Westenmüller und Wirt in der Rosengasse

1638 **Sengl** Georg Westenmüller<sup>297</sup>, \* 1583, + 09.06.1638

1638 Sengl Johann (Georg S., Westenmüller in Eichstätt), Müller, Heiligenpfleger und Gerichtsperson in Walting; I.oo 26.01.1638 in Eichstätt Walburga **Steib**, Müllerstochter in Walting;

1642 **Obermüller** Georg, Westenmüller, \* 1621, + 26.05.1667; I.oo 16.06.1642 Barbara Halbmaier (+ Georg H., Weißgärber in Eichstätt), \* 1623, + 03.07.1646; II.oo 12.11.1646 Anna Maria Stör (+ Paul St., Bäcker in Eichstätt), + 15.11.1661 im Alter von 39 Jahren; III.oo Juli 1663 Barbara Schmid (Michael Sch., Bäcker in Kipfenberg)

1668 **Cyperle** Johann, Müller<sup>298</sup> (Johann C., Müller in Landershofen); oo 12.01.1668 Barbara **Obermüller**, Witwe

1681 **Sembler** Hans, Westenmüller; I.oo Susanna<sup>299</sup>, + 10.04.1681; II. 10.05.1681 Barbara Heim (+ Leonhard H., Brauer in Eichstätt)

----- **Wagner** Michael Westenmüller, \* 1631, + St.W. 04.12.1711

1694 Wagner August, Westenmüller<sup>300</sup>; I.oo Maria, \* 1650, + 12.03.1694; II. oo Maria, \* 1651, + 31.3.1695; III. oo 23.10.1696 Barbara Schnitzer (Richard Sch., Bauer in Raitenbuch und der Gertrud)

1741 Wagner Nikolaus; oo Anna Maria Klara, Müllerswitwe<sup>301</sup>

1776 **Lindig** Thomas, Müller auf der „Elbermühle im oberen Hochstift“, \* 1718, + 16.11.1780, und Eva kaufen die Westenmühle, am 13.03.76, um 2500 fl

1782 Lindig Bonifaz, Müller, \* 1752, + 28.01.1798 (Thomas L., Müller in Wenzhofen und der Eva), übernimmt den Besitz am 13.03.76 von den Eltern; I.oo St.W. 15.04.1782 Maria Franziska Häusler (Johann Adam H., Metzger in Eichstätt und Maria Barbara),

<sup>296</sup> 1850 Besitzer des Hauses H 32a

<sup>297</sup> genannt bei der Eheschließung seines Sohnes, am 26.01.1638, mit Walburga Steib (+ Sixt St., Müller in Walting)

<sup>298</sup> siehe auch Lerzermühle

<sup>299</sup> Im Registerband „Fembler“ geschrieben

<sup>300</sup> am 25.08.1722 als Brautvater genannt. 08.04.1741 Verkauf von Grundstücken an den Sohn Paul

<sup>301</sup> genannt BP Eichstätt vom 16.03.1776

\* 1758, + St.W. 01.01.1796; II.oo St.W. 06.09.1796 Maria Antonia Weilhamer  
(+ Peter W., Gerber in Eichstätt und der Josefa)  
1798 **Sengl** Mathias ersteigert die Mühle um 23000 fl



1812 **Rumpf** Martin, \* 09.04.1788 in Kaldorf, + 16.04.1857 in Eichstätt (Simon R.  
“Plenagelbräu“), ersteigert die Mühle am 04.01.12, um 21000 fl



1812 **Roßkopf** Michael, Pächter in Weißenkirchen, kauft die Mühle, am 23.11.12, um 20000 fl

1819 **Lindig** Xaver Johann kauft die Mühle am 06.09.19, um 20000 fl<sup>302</sup>

1822 Lindig Vinzenz Jeremias, \* 26.01.1796, + St.W. 11.01.1854 (+ Franz Josef L. Aumüller in Eichstätt und der + Anna Strauß), erwirbt die Mühle, mit 5/75 Tgw. Grundbesitz, am 05.01.22; oo St.W. 24.10.1820 Maria Anna Sengl (Georg S., Lehrer in Rennertshofen und der Franziska), \* 03.09.1798 in Rennertshofen, + 14.01.1838

1849 Lindig Friederich Wilhelm, Müller, \* 21.12.1821, + St.W. 25.04.1867, übernimmt das Anwesen, mit 7,8 Tgw. Grundbesitz, am 28.12.48, um 26000 fl; I.oo 13.02.1849 Kreszentia Zinsmeister (Jakob Z., Brauer in Itzing, LG Monheim und der Maria Anna

<sup>302</sup> StadtA 3713/115: am 05.01.1822 werden Teile des Besitzes veräußert - das Anwesen wurde “zertrümmert“

Bauer), \* 24.03.1815 in Itzing; II.oo St.W. 19.01.1864 Maria Nußbaumer (Josef N., Käsehändler in Eichstätt und der Antonia Brugger), \* 10.02.1841 in Eichstätt  
 1873 **Wenzl** Ludwig, Müllermeister, \* 08.04.1840 in Breitenfurt (Johann W., Wirt in Breitenfurt und der+ Kreszentia Bullinger), erwirbt die Mühle am 09.01.73, um 30000 fl; oo St.W. 21.01.1873 Maria **Lindig**, Witwe  
 1888 **Jooß** Heinrich, Ingenieur aus Straubing, erwirbt die Mühle am 03.05.88, um 56000 Mark und installiert dort ein Wasserwerk  
 1891 **Stadt Eichstätt** kauft das Wasserwerk ( D 377-379, mit allem Zubehör, am 01.08.91, um 217000 Mark  
 1980 **CC Alcimonia**, kauft das Haus am 19.06.1980 um 50000 Mark

**Pächter:**

1641 Premis Johann; I.oo Anna, \* 1614, + 26.03.1641; II.oo 28.05.1641 Anna Hietinger (Mathias H., Fuhrmann in Eichstätt)  
 1659 Zengel Johann, Westenmüller (+ Georg Z. aus Ellbogen in Böhmen); II oo 06.07.1659 Dorothea Heusler (+ Johann H., Soldat in Eichstätt)  
 ----- **Kelz** Zacharias, Westenmüller; oo Maria, + St.W. 04.03.1708

**Westenstraße 85 – D 379\***

1959 Stadt Eichstätt

**Westenstraße 86 – H 1**

„zum **Hirschen**“ oder „lateinischer Winkel“

1808 Haus mit Stadel, Gärtchen und Bergfeld

Die Gastwirtschaft mit Sudel- und Weißbiergerechtsame lag außerhalb des Westentors und war damit Ende des 19. Jahrhunderts, das westlichste Wirtshaus der Stadt. Der Gaststättenbetrieb wurde 1979 eingestellt und das Gebäude umgebaut. Der neue Besitzer eröffnete ein Büromaschinengeschäft. Heute befindet sich dort der Computerservice Schaller

**Die Besitzer und Wirte:**

1631 **Bachmeister** Johann Ernst Fischer und Gärtner (Georg B); oo 16.06.1631 Katharina Frank (Johann F. Tuchmacher und der Katharina), \* 05.11.1605  
 ----- **Vos** Johann Anton.; + 02.03.1704 im Alter von 48 (?) Jahren; I.oo 14.08.1674 Eva **Bachmeister** (Johann Ernst B., Gärtner in Eichstätt).; II.oo 17.08.1693 Walburga Bowirth (Barthlomäus B. viguli<sup>303</sup> in Eichstätt);  
 1719 **Möbl** Jakob, Hofmühlmesser, kauft das Haus an der Gottesackermauer, am 20.04.19 um 1022 fl; I.oo 10.07.1701 Dompf., Anna Margaretha Freyhammer (Johann Georg F., Drechsler in Eichstätt und der Maria ); II.oo Dompf.30.07.1702 Eva Plöbl (Markus P., Stadtpfeiffer)  
 1722 Möbl Reinhard kauft das Haus am 22.09.22, um 440 fl von den Miterben  
 1758 **Krafft** Franz Xaver, „Hirschenwirt“<sup>304</sup> ( + Georg G., Krämer in Herrieden und der Magdalena); oo 12.06.1758 Anna Martina Hofinger, Witwe  
 1761 **Grafft** (Krafft) Jakob, „Hirschenwirt“<sup>305</sup>  
 1769 **Rindfleisch** Josef erwirbt die Wirtschaft am 28.07.1769 – siehe H 17  
 1782 **Dimbler** (Dimler) Johann Georg, „hospes ad cervum“<sup>306</sup> erwirbt die Wirtschaft, am 30.7.82 im Tausch und ein Aufgeld von 630 fl; oo Magdalena

<sup>303</sup> Hof - bzw. Hausbesitzer

<sup>304</sup> Verkauft am 18.05.1759 sein Haus in der Rosengasse, die Hirschenwirtschaft, an Stefan Kern.

<sup>305</sup> gen. als Vater, eines am 06.08.1761 verstorbenen Kindes



- 1782 **Heller** Johann erwirbt die Wirtschaft am 30.07.82 um 3000 fl
- 1798 **Wieland** Johann, „caupo ad portam occidentalem“, \* 1744 in Veitsaurach, + 29.04.1815, kauft das Anwesen am 09.01.98 um 3000 fl von der Witwe des Johann **Dimmler** ; oo Viktoria
- 1816 **Heller** Franz Xaver, \* 09.12.1786 in Walkershof bei Ellingen (Johann Michael H., Bauer in Walkershof und Maria Walburga Hofmann), kauft die Wirtschaft mit 14½ Tgw. Grundbesitz<sup>307</sup> am 26.04.16 um 3000 fl<sup>308</sup>, von der Witwe des Vorbesitzers; oo St.W. 13.05.1816 Walburga Benz (Michael B., Krämer in Heideck und der + Sabina Kestl), \* 28.04.1792, + 12.02.1868 als Witwe
- 1842 **Benz** Josef, Metzgermeister, kauft die Wirtschaft mit zwei Gärten<sup>309</sup> am 18.08.42 um 900 fl; oo Magdalena
- 1868 **Heller** Michael, Wirt, \* 03.10.1834, + St.W. 02.05.1877 (Johann H. aus Eichstätt und der Walburga **Benz**), erwirbt die Wirtschaft mit 14,53 Tgw. Grundbesitz, am 20.05.67 um 4700 fl; oo St.W. 17.08.1868 Anna Scheu (Andreas Sch., Maurer in Mindelheim und der + Kreszentia Käpple), \* 31.07.1847 in Mindelheim
- 1877 **Zierer** Johann aus Erlingshofen, Brauer, kauft die Wirtschaft am 10.07.77 um 6342 M; oo Anna Leinfelder aus Rain



- 1898 **Zierer** Johann, „Hirschenwirt“, \* 09.09.1874, + 1903 ; oo 19.07.1898 Karolina Schödl (Josef Sch., Bauer in Buchenhüll und der Katharina Mayer), \* 25.05.1879 in Buchenhüll
- 1903 **Wenzl** Ludwig, „Hirschenwirt“, \* 18.12.1875 in Breitenfurt (Karl W., Wirt in Breitenfurt und der + Anna Maria Schuster von der Bubenrother Mühle), übernimmt das Anwesen, lt. Ehevertrag v 22.05.1903 um 11000 M; oo St.W. 12.05.1903 Karolina **Zierer**, Witwe, II.oo Januar 1905 Walburga Wittmann (Josef W., Metzger in Dollnstein und Katharina Wagner)

<sup>306</sup> „in exterione Westen“

<sup>307</sup> Ein Teil des „Wurzgartens“ wurde an die Stadtgemeinde abgetreten. Als Ersatz erhielt Heller das Grundstück, auf dem das abgebrochene Thorwarthaus stand

<sup>308</sup> StadtA Nr. 3713/104

<sup>309</sup> „zwischen dem Michaelskirchlein und dem Graben liegend“



1959 **Wenzl** Walburga

----- **Wenzl** Genoveva, + 08.09.1968

1974 **Stahl** Karl

Mieter

1890 Heller Anton, Musiker

Westenstraße 87 - D 379\*



1959 Stadt Eichstätt

Westenstraße 88 -H1 1/3

St. Michaelskapelle am Westenfriedhof, erbaut 1537



Westenstraße 89 – D 376

Das Tuchschererhaus 1000 fl

1808 **Schäffer** Jakob

1832 Stadt Eichstätt errichtet an der Stelle des abgerissenen Hauses, das Westentorschreiberhaus mit Wohnung

1890 Stadt Eichstätt



Nr 87/89

Mieter

- 1822 Regler Josef, Tagelöhner, \* 16.03.1785 in Großnottersdorf (Georg R., Bauer in G. und der Barbara Baumeister); oo 28..05.1822 Kreszentia schäster (Jakob Sch., Ziegler in Seuersholz und der Regina Liepold), \* 24.09.1796 in Eichstätt/Dompf.
- 1887 Tauber Konrad Heinrich Edmund, Eichmeister, evang.-luth.-; \* 22.03.1842 in Schweinfurt (Wilhelm E., Maurermeister in Sch. und der Barbara Baumüller), I.oo Katharina Dippold, + 30.03.1887; II.oo 31.05.1887 Barbara Kammerbauer (Georg K., Maler in Eichstätt und der Walburga Hiemer), \* 16.04.1862

Westenstraße 90 – H 3<sup>310</sup>

----- **Böhm** Anton

1738 **Regnaht** Peter aus Sallach, übernimmt das halbe Haus seiner Schwiegermutter, am 20.11.38; oo Anna Maria **Böhm**

1774 **Regnath** Johann

----- **Lehenmayer** Maria Anna

1774 Lehenmayer Willibald übernimmt das Haus am 04.07.74 von der Mutter

1786 Lehenmayer Katharina, kauft das Haus an der Bartlwag am 26.06.86 um 700 fl von der Mutter; oo Josef Wittmann aus Ellingen

1798 **Gschweller** Mathias, Fuhrmann, (Zacharias G., Häusler in Hofstetten und der Walburga), kauft das Haus am 02.08.98, um 600 fl<sup>311</sup>; oo 21.08.1798 Anastasia Heinickl (Wilhelm H., Forstinspektor in Hofstetten und der Therese)

1813 **Schneck** Lorenz<sup>312</sup>, Gärtner (Johann Adam Sch., Bauer in Dollnstein und Walburga), kauft das Anwesen am 16.02.13; oo 02..02.1788 Helena Hüller (Paul H., Schäfer in Laibstadt und der Ursula),

<sup>310</sup> 1855 – 1870 keine Kataster vorhanden

<sup>311</sup> Verkäufer; **Pfaller** Katharina

1835 **Heuberger** Georg<sup>313</sup>, Fuhrmann erwirbt das Anwesen am 13.04.1835 von der Witwe des Vorbesitzers



1840 **Bleibinhaus** Franz, Hausbesitzer, \* 27.02.1806 in Greding (Franz. B., Schuhmachermeister in G. und der Walburga Brandl), kauft das Haus am 07.04.40 um 300 fl.; oo 28.04.1840 Walburga **Heuberger** (Georg H., Bleicher in Eichstätt und der Walburga Bayer), \* 19.05.1812

1870 Bleibinhaus Johann Karl, Hausbesitzer und Müllergeselle, \* 18.04.1842 in Eichstätt, + 06.06.1882, übernimmt das Haus am 28.03.70 um 540 fl.; oo 14.06.1870 Franziska Gerhards (Johann G., Krämer in Schönprun<sup>314</sup> und der Walburga Rosenwirt), \*29..03.1839, + 05.04.1906

1906 Bleibinhaus Karl Kaufmann in München und Max Kaufmann in Nürnberg je 1/3 Meneghello Franziska und Eduard je 1/6 am 06.08.06

1907 Bleibinhaus Max erwirbt die Anteile seiner Miterben am 18.10.07

1908 **Wälchli** Johann und Johanna, + 1924, kaufen das Haus am 13.05.08 um 3500 M

1924 **Schlecht** Franz aus Obereichstätt erbt das Haus am 22.10.24

1957 **Fischer** Herbert und Elisabeth

1974

1766 **Templer** Blasius; oo Maria Rosina **Regnart** übernimmt die obere Haushälfte mit „Weixelberg“ am 10.01.66, um 700 fl

#### Westenstraße 91 – H 1½

Batterieturm der ehem. Stadtbefestigung - „Turmschmied“

----- **Spiegel** Kaspar, \* 01.01.1828 Kaldorf (Matthias Sp. Bauer in K. Nr. 5 der Anna Maria Kammerbauer); oo 12.03.1849 Anna Maria Hosemann, Witwe siehe B 132

<sup>312</sup> Siehe H 11

<sup>313</sup> 1811 auf Anwesen H 11

<sup>314</sup> verm Schönbrunn, Pf. Denkendorf





- 1865 **Streb** Anton, Schmiedemeister, \* 19.--.1826 in Eichstätt (Thomas St., Hirte in E. und der Rosina Krügl), kauft das Nebengebäude mit Garten am 14.06.65 um 700 fl ;  
I.oo 28.11.1865 Josefa Huber (illeg. Anna H., verehel. Wielfang in Erding),  
\* 19.03.1826 in Erding; II.oo 29.03.1870 Walburga Haberkern (Jakob H., Gütler in Obereichstätt und der Anna Bernecker), \* 14.12.1839
- 1890 Streb Walburga, Schmiedemeisterswwe.
- 1899 **Fuchs** Leonhard und Margaretha, kaufen das Haus am 17.01.99 um 4300 M
- 1900 **Achhammer** Johann u. Anna aus München, kaufen am 22.01.00 um 4360 M
- 1905 **Ott** Anna aus Ingolstadt, erwirbt das Haus am 17.04.05, im Tausch gegen ihr Haus in der Bauhofstraße Ingolstadt
- 1908 Ott Simon und Anna in GG
- 1908 Günther Max, Schlosser aus Schelklingen, kauft das Haus am 07.01.08 um 5000 M
- 1912 **Böhm** Josef, Schmiedemeister, \* 07.04.1885 in Sappendorf (Josef B., Schmiedemeister in S. und der Walburga Dirsch), kauft die Schmiede am 30.10.1912 um 7600 M; oo  
03.12.1912 Margaretha Stadtmüller (Anton St., Rottmeister in Sappendorf und der Therese Klingenbeck aus Emskeim), \* 22.09.1890
- 1959 Böhm Johann, Automechaniker, \*28.09.1919,+15.07.1994
- 1974 Böhm Anna

**Mieter:**

- 1914 Hiemayer Alois, Postillion (Emeram H., Fuhrmann in Solnhofen und der Anna Knogler aus Blosenau), \* 20.05.1888; oo 17.01.1914 Theres Pierthaner (Walburga P. aus Hienheim bei Kelheim), \* 15.09.1892

**Westenstraße 92 - H 4**

- 1722 **Obermayer** Peter, Schneider und Krämer (Christoph O. Aus Pleinfeld und der Barbara);  
I.oo 27.07.1722 Maria Meisl, Witwe des Soldaten Kaspar M;  
II. oo 23.11.1724 Ursula Schiel, Witwe des Hofkutschers Sebastian Sch.

- 1734 **Göbl** Lorenz (Michael G. aus aus Böhmfeld und der Anna), Strohschneider in Marienstein, kauft eine Hälfte des Hauses am Westentor am 25.08.34, um 283 fl; 19.10.1734 Anna Maria Hafner (Michael H. aus Obereichstätt und der Maria)
- 1765 **Steinherr** Johann Thomas, Leistenschneider<sup>315</sup> (Wolf Michael St aus Stadtamhof bei Regensburg und der Maria), kauft das Torhäusl am 18.06.65 um 160 fl von der Stadt; I oo 27.11.1760 Walburga Bayer, Witwe des Leistenschneiders Josef B.; II.oo 23.07.1764 Margaretha Wittmann (Johann W., Bauer in Irlahüll und der Anna)
- 1786 **Bauernfeind** Matthias und Magdalena<sup>316</sup> erwerben das Torhaus am 04.03.86
- 1786 **Betz** Franz Xaver (Michael B., Bauer in Titting und der Barbara), kauft das Haus am Westentor, am 04.10.86 um 340 fl; oo 23.10.1786 Barbara Gaug (Michael G, Zimmermann und der Walburga)
- 1787 **Schmid** Johann und Anna Maria aus Pietenfeld, kaufen das „sogenannte Torhäusl“ am 13.08.87 um 388 fl
- 1788 **Bosch** Anton aus Ochsenfeld, kauft das „Torhaus“ am 18.11.88 um 400 fl  
----- Bosch Anton Erben (Erhard und Josef Heckl, Walburga und Anastasia Engelhard)
- 1790 **Nefzger** Georg erwirbt das Haus am 11.12.90 um 425 fl
- 1799 **Weber** Jakob, Tuchknappe (Kasimir W., Tuchmacher in Eichstätt und der Walburga); oo 05.08.17 99 Barbara Hausner (Matthias H., Bauer in Haimpfarich, Pf Hilpoltstein und der Theresia)

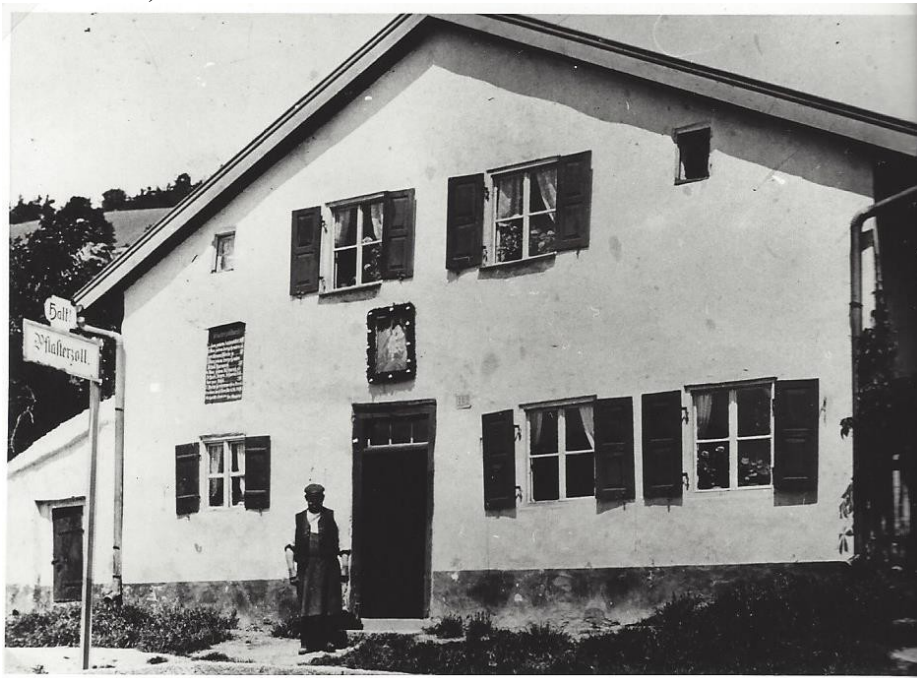

- 1803 **Ruthner** Josef, Fuhrmann (Georg R., Bauer in Hofstetten und der Katharina), kauft das Wohnhaus in der St. Michaels-Vorstadt am 28.12.03 um 750 fl; I.oo 10.01.1804 Anna Maria Böhm (Lorenz B., Bauer in Workerszell und der Anna Maria), \* 1774, + 23.11.1806); II.oo 24.02.1807 Antonia Bayer (Hans B., Bauer in Ochsenfeld und der Anna Bickl), \* 13.06.1770 in Dollnstein
- 1817 **Ernst** Georg Adam, Fuhrmann, \* 13.06.1768 in Tautenwind (Michael E., Insasse in T. und der Margaretha Huber); oo 10.06.1817 Antonia **Ruthner**, Witwe;

<sup>315</sup> Hersteller von Schuhleisten

<sup>316</sup> Siehe H 28, H29



- 1834 **Mödl** Johann, Bergbauer, \* 14.03.1795 in Bechtal (Andreas M., Köbler in B. und der Katharina Schneider), übernimmt das Haus mit Garten und Stallung, am 29.11.34 um 700 fl vom Schwiegervater; oo 16.12.1834 Walburga **Ernst**, \* 07.03.1818
- 1849 **Kraus** Georg, Bauer, \* 12.04.1810 in Kraftsbuch (Simon K., Bauer in K. und der Anna Maria Trost) übernimmt das Anwesen lt Ehevertrag vom 12.01.49 um 1500 fl; oo 13.02.1849 Walburga **Mödl**, Witwe
- 1849 **Mattausch** (Maltaus) Christian aus Dinkelsbühl, kauft den Restbesitz, am 05.11.49 um 600 fl
- 1850 **Nutz** Josef<sup>317</sup>, Weinheber und Hausbesitzer, \* 06.11.1811, kauft das Haus am 08.04.50 um 600 fl ; I.oo Karolina Fischer; II.oo 23.08.1869 Rosina Steib ( Eustach St., Hüttenarbeiter in Obereichstätt und der Walburga Weber), \* 04.08.1837
- 1890 Nutz Rosina, Witwe
- 1899 Nutz Josef Anton , Maurer und Braugehilfe, \* 05.06.1870 in Eichstätt, übernimmt das Haus am 14.06.99 um 1065 M; oo 12.05 1896 Anna Rott (illeg. der Katharina R. aus Preith, verehelichte Bamberger in Wintershof), \* 21.07.1869 in Preith
- 1927 Nutz Anna und Tochter
- 1959 **Niederwald** Josef,
- 1974 Niederwald Geschwister

### Halbhaus

----- Baumann Barbara

- 1728 **Obermayer** Johann Peter, Krämer, kauft das Haus (zw. Westentor und dem Haus des Käufers) am 17.02.28 um 685 fl

### Westenstraße 93 – H 2½

vorher Teilgebäude von H 2

----- **Pfaffl** Georg; oo Anna Herzl siehe H 2

- 1878 **Hiemer** Michael Josef, Gärtner, \* 07.11.1847 in Eichstätt (Josef H. Schuster in E. und der Katharina Isermann) erwirbt das Haus lt Ehevertrag vom 21.02.78;  
oo 21.03.1878 Maria Anna **Pfaffl**, Witwe, \* 20.01.1846 in Schernfeld, + 1903
- 1907 Pfaffl Georg in Pforzheim erbt das Haus am 22.03.07
- 1907 **Strehler** Georg und Anna Maria kaufen das Haus am 15.07.07 um 1800 M;  
II.oo 1909 Helena
- 1959 **Böhm** Johann
- 1974

### Westenstraße 94

<sup>317</sup> um 1840 auf D 356



Westenstraße 94 und Ulrichsteig 1

### Westenstraße 95 - H 2

Das Leistenschneiderhaus, nächst dem Westentor – Stadtgericht

Seit 1977 unbewohnt- 1995abgebrochen

1747 **Mock** Johann Peter, Tuschscherer (Georg M. aus Patting<sup>318</sup> und der Maria Elisabeth) ;  
I.oo 03.10.1747 Johanna Breindl (Markus B. Hofmesser in Eichstätt und der Walburga),  
+ 1761; II.oo 09.02.1767 Barbara Russer (Martin R., Bauer in Pfraumfeld und Eva);  
III.oo 12.01.1773 Barbara Schmutterer, Witwe des Melbers Gottfried Sch)

1789 Mock Johann Georg übernimmt das Haus am 07.09.89 um 1000 fl; oo 28.09.1789  
Theresia Grasberger (Georg H., Maurermeister in Beilngries und der Katharina)<sup>319</sup>

1791 Mock Karl, Tuschscherer (Peter M. ) erwirbt das Haus seines Bruders, am 03.03.91 um  
875 fl; I.oo 05.02.1788 Katharina Russer (Josef R., Bäcker in Eichstätt und der Klara);  
II. oo 26.08.1794 Franziska Kronberger (Ludwig K., Schuster in Neuburg und der  
Barbara)

1805 **Großer** Anna Maria aus Enkering, kauft das Haus a. 20.07.05 um 350 fl<sup>320</sup>

1805 Koderer<sup>321</sup> Margaretha, kauft das Haus am 20.07.05 um 350 fl

1811 **Zeller** Andreas<sup>322</sup>, oo Maria Anna

1854 **Karg** Josef aus Preith kauft das Haus am 25.04.54, um 400 fl, von den Geschwistern  
Andreas und Anna Zeller

<sup>318</sup> Lkrs. Laufen oder Rosenheim

<sup>319</sup> Die Ehe wurde wegen dauerhafter Impotenz des Bräutigams aufgelöst. N.B. neben dem Heiratseintrag eingefügt

<sup>320</sup> Verkäufer; Maria Anna Beck

<sup>321</sup> lt Kataster von 1809 Kotruß, vielleicht Kotrers

<sup>322</sup> seit 1768 auf d 328



- 1863 **Dreher**, genannt Sigl, Franz, Zimmergeselle, \* 10.10.1833 in Haselbach Bez.A Aichach (illeg der Kreszentia D.) kauft das Haus mit 0/29 Tgw., am 25.03.63 um 1000 fl; oo 27.07.1863 Maria Anna Dreher (Jakob D., Tagelöhner in Kühbach BezA Aichach und der Magdalena Kraus), \* 03.05.1835
- 1865 **Binder** Johann, kauft das Haus am 06.06.65 um 1420 fl
- 1866 **Pfaffl** Georg, Wäscher und Hausbesitzer, \* 19.10.1808 in Ingolstadt (Georg Pf., Bauer in I. und der Anna Maria Amann), kauft das Haus am 22.09.66, um 900 fl; I.oo N.N.; II.oo 09.09.1874 Anna Maria Herzel (Thomas H., Schneidermeister in Schernfeld und der Walburga Hirsch), \* 20.01.1846
- 1874 **Jahn** Josef, Straßenwärter, kauft das Haus am 19.02.74 um 825 fl
- 1875 **Heuberger** Sebastian, Steinbruchpächter, \* 28.03.1847 in Sappenfeld<sup>323</sup>; oo 01.09.1874 Klara **Jahn** (Josef J., Straßenwärter in Denkendorf und der Franziska Rothenfelder), \* 06.01.1845 übernehmen das Haus am 08.06.75 um 775 fl
- 1885 **Daum** Xaver, Bäckermeister kauft das Haus am 02.03.85 um 1400 M
- 1885 **Mittler** Willibald, Hirte in Landershofen und Anna Maria, kaufen das Haus am 14.09.85 um 1125 M
- 1888 **Wittmann** Johann Baptist, \* 14.11.1852 in Böhmfeld, Tagelöhner<sup>324</sup> (Josef W., Gütler in B. und Maria Anna Reichsenstätter); oo 13.11.1888 Walburga Mittler (Willibald M., Tagelöhner in Eichstätt und der Anna Maria Burger); \* 12.04.1858, übernehmen das Haus am 03.10.88 um 900 M
- 1912 **Meister** Oskar und Anna kaufen das Haus am 05.11.12 um 975 M
- 1921 Meister Oskar mit Kindern und Enkeln 18.06.21
- 1959 Meister Alfons
- 1974 Meister Therese

a) 1/3 Haus

- 1767 **Rindfleisch** Josef, Maurer (Adam R. und Kunigunda); oo 20.10.1767 Christina Haydl (Johann H., Schmelzer in Obereichstätt und der Walburga) kaufen am 03.10.67 1/3-Haus um 250 fl von den Miterben

<sup>323</sup> vorehelich geboren und durch Eheschließung legitimiert

<sup>324</sup> Im Heiratseintrag als Bauer bezeichnet

1768 **Sailer** August, Tagelöhner und Anna Maria, kaufen das Haus am 23.08.68 um 350 fl

Westenstraße 98 – H 13

**Goldener Adler**<sup>325</sup>

Das Schankrecht erwirbt der Brauer Xaver Staab am 20.01.1829 und überträgt es auf die spätere Ankerwirtschaft in der Westenstraße 62

**Die Besitzer und Wirte**

1705 **Ehlin** Anton, Messner, Gärtner und Wirt (Sebastian E., Hofgärtner in Eichstätt), erwirbt das Haus am 26.06.05 von der Stadt; oo 13.06.1692 Magdalena Holzmüller, Witwe des Andreas H.<sup>326</sup>

1715 **Hungerstaller** Hans, Hafner, kauft das Haus am 22.07.15 um 115 fl

1747 **Gerstner** Johann Matthias, „Adlerwirt“; I.oo N.n.; II.oo 25.08.1738 Maria Margaretha Hanrieder (Johann Felix H., stellvertretender Mautner und der Maria Katharina)<sup>327</sup>; III.oo Dopf. 18.01.1752 Anna Barbara Danner, Witwe des Leopold D.

1785 **Leistner** Josef, Diener bei Wilhelm von Öttingen, dann Krämer und Wirt<sup>328</sup>, \* 1754, + 25.11.1821 (Anton L., Soldat in Hohenbaldern<sup>329</sup> und der Seraphina); I.oo 11.10.1783 Walburga Lindner (Anton L., Bärenwirt in Eichstätt und der Anna Heilig); II.oo St.W. 07.05.1791 Elisabeth Hackspieler (Johann Georg H., Hof-schweizer in Ellingen und der + Anna)

1795 **Ottinger** Johann Georg, Hofmetzger und Walburga kaufen das in der äußersten Westen gelegene Haus, mit Schank- und Krämergerechtsame am 02.11.95 um 2800 fl

1802 **Kerzner** Georg und Anna, kaufen das Haus am 14.02.08 um 3000 fl<sup>330</sup>

1804 **Hiermayer** Karl aus Sallach, Pf. Rupertsbuch (Anton H. aus Regensburg und der Katharina); oo 16.06.1803 Kreszentia Karl, Witwe Anton K. Silberdrahthersteller in Berching) kaufen am 24.09.04 das Haus um 3000 fl

1811 **Wieland** Johann erwirbt das Haus 1811; Viktoria, Hirschenwirtswitwe, kauft am 09.12.1816 das Schank- und Sudelrecht der ehemaligen Stallungswirtschaft um 300 fl

1824 **Weilhamer** Franz Xaver, „ehem Schwabenbräu“, nun Wirt „zum goldenen Adler“, \* 19.11.1793 in Eichstätt; kauft das Anwesen am 24.09.1824 um 2100 fl; oo St.W. 05.10.1824 Agatha Billinger (Josef B., Bauer in Gunterkingen und der Maria Anna Förg), \* 06.02.1797 in Gunterkingen

1840 **Müller** Xaver, Tagelöhner erwirbt den Besitz am 06.02.40 im Tausch und ein Aufgeld von 800 fl

1847 **Heuberger** Franz Xaver, Gärtner und Bleicher (Georg H., Gärtner in Eichstätt und der Anna Walburga Bayer), kauft das Haus mit 0/74 Tgw. Grundbesitz, am 06.09.47 um 2000 fl; oo 16.11.1847 Maria Anna Benzinger (Lorenz B., Webermeister in Sappenfeld und der Walburga Stöbl), \* 13.12.1820

1875 Heuberger Franz Xaver, Gärtner und Hausbesitzer, \* 01.08.1848 in Eichstätt, übernimmt das Haus am 04.02.75 2000 fl von der Mutter; oo 09.03.1875 Maria Wanger (Martin W. Bauer in Eichstätt und der Josefa Haberkern), \* 27.02.1854

1890 Heuberger

1960 Fränkisches Überlandwerk

Mieter

<sup>325</sup> Der Wirtshausname wurde auf Westenstraße 76 übertragen

<sup>326</sup> Magdalena Kauser (Johann M, Bäcker in Greding) I.oo 22.04.1690 Andreas Holzmüller, Witwer

<sup>327</sup> hier als Löwenwirt bezeichnet

<sup>328</sup> 1785-1795 Kronenwirt D 322, dann Anwesen D 370

<sup>329</sup> verm. Baldern bei Neresheim in Württemberg

<sup>330</sup> Verkäufer; **Scharl** Georg, Gardist



- 1867 Albrecht Michael, Schuhmachermeister, \*29.09.1830 in Eichstätt (illeg. der Katharina Albrecht); oo 25.06.1867 Magdalena Westermeyer (Josef W., Schächlermeister in Eitensheim und der Anna Maria Siglhuber), \* 09.01.1829
- 1871 Hartl Andreas, Musiker, \* 16.05.1837 in Berndorf, Pfarrei Retz (Georg H., Häusler in B. und der Margaretha Roid von der Edtmühle); oo 01.05.1871 Maria Walburga Kugler (Johann K., Schneidermeister in Möhren und der Walburga Stöckl), \* 17.08.1847
- 1908 Grillmaier Max, Tagelöhner, \* 06.10.1880 in Affecking bei Kelheim (Sebastian G., Maurer in A. und Maria Geisberger aus Hausen); oo 23.11.1908 Therese Amberger (Josef A., Siebmacher in Möhren und Maria Kratzer aus Weilheim), \* 19.02.1890

### Westenstraße 99 – H 2½

- 1885 **Daum** Xaver (0,109 ha)
- 1909 Daum Otto, Wilhelm und Anna Stölzl geborene Daum, Heißler Walburga geb. Daum und Daum Xaver in München, erben das Haus am 18.12.09
- 1910 Daum Wilhelm Karl, erwirbt die Anteile seiner Geschwister (einsch. D 396), am 03.05.10 um 21376 M
- 1926 **Stoelzl** Arthur, kauft das Haus am 29.01.26 um 12000 RM
- 1974 Stoelzl

### Westenstraße 101 – H 5

Ein neben dem Zolltor stehender Anbau - zum Stadtgericht, mit Abgaben zu St. Walburg

----- **Daum** Gabriel und Katharina

1715 **Mayer** Adam, Soldat und Katharina, kaufen den Anbau am 08.02.15 um 30 fl



----- **Wenauer** Josef, Steinbrecher und Elisabeth; I.oo N.N.;II.oo 12.01.1739 Margaretha Heckl ( Paul H. aus Dollnstein und Walburga)

1737 **Mößl** Anna Maria, Witwe kauft das Haus nächst dem Stadel des Zellerwirtes, am 18.11.37 um 200 fl



- 1770 **Hartensteiner** Adam (Leonhard H. aus Mörsenheim und Katharina) kauft das Haus am 14.06.70, um 195 fl; oo 24..09.1770 Walburga Hueber (Martin H. und der Anna)
- 1794 **Sailer** Josef aus Rappenberg (und Walburga) kauft das Haus am 15.12.94 um 950 fl
- 1799 **Pfaller** Kaspar aus Denkendorf, kauft das Haus am 01.08.99 um 550 fl<sup>331</sup>
- 1804 **Hermann** Josef, Gärtner und Bleicher (Georg H., Bauer in Lellenfeld und der Ursula), kauft das kleine Wohnhaus mit Garten, am 08.03.04 um 1550 fl
- 1823 **Schmid** Kaspar<sup>332</sup>, Bleicher und Maurer, \* 05.10.1799 in Eichstätt, kauft das Haus, am 04.03.1823 von den Hermann'schen Relikten, um 1632 fl; oo I.oo Monika (Margaretha) Schuster; II.oo 19.07.1841 Josefa Schmid (Michael Sch., Maurer in Eichstätt und der Helena Feierle), \* 16.07.1813; III.oo 29.07.1751 Therese Stiglbauer (Nikolaus St., Söldner in Warching und der Maria Anna Frei), \* 14.09.1814
- 1868 **Schmid** Anton, Gärtner und Bleicher, \* 16.07.1843, übernimmt das Haus mit Garten, und das Anwesen Nr 5 am 12.03.68, um 2275 fl; oo 26.05.1868 Walburga Leidl (Josef L., Bauer in Eichstätt und der Walburga Betz), \* 09.11.1648
- 1875 **Wild** Josef, + 1908, Musiker und Wäschereibesitzer kauft die Anwesen H. 5 und 9 am 01.07.75 um 3000fl; oo Walburga
- 1959 **Böhm** Martin

Mieter

- 1823 Schmid Josef, Maurer und Bleicher, \* 14.10.1799 Dpf. oo 15.04.1823 Maria Regler (illeg. des Josef R., Zimmermann in Wemding und der Maria Anna Medl aus Heideck), \* 02.0.6.1802 in Wemding

Westenstraße - H 9

um 1890 erloschen

----- **Reiser** Georg und Barbara

- 1710 Reiser Michael und Sabina übernehmen das Haus am 02.06.10 um 200 fl
- 1730 **Strauß** Michael, Tagelöhner (Georg St. aus Workerszell und der Margaretha); oo 08.01.1730 Anna Maria Hauser (Friedrich H., Weber aus Pollenfeld und Maria) kaufen das ½ Haus am 15.08.30 um 200 fl<sup>333</sup>
- 1732 **Osiander** Johann, Wirt in Sappendorf und Maria, kaufen das Haus am 14.01.32 um 214 fl
- 1739 **Strobl** Rosina aus Wintershof, kauft das Haus am 07.06.39 um 320 fl
- 1758 **Hallmayer** Kaspar (Halbmayer), Weber, (Georg H. Weber in Eichstätt und der Walburga), kauft das Haus seiner Tante am 02.01.58 um 400 fl I.oo 18.07.1758 Therese Dixel (Anton D., Weber in Berching und der Barbara) II.oo 15..05.1764 Walburga Hiemer (Mathias H., Steinmetz in Eichstätt). III. oo 15.04.1776 Maria Barbara Metzger (Johann Heinrich M. aus Hohenfels und er Anna Katharina)<sup>334</sup>
- 1775 **Hofbauer** Peter, + vor 1808; I.oo 14.01.1738 Maria Anna Mößl (Jakob M., Fourier in Eichstätt und Maria)<sup>335</sup>; II.oo 12.06.1775 Maria Anna, Witwe des Martin Huber; III.oo 12.02.1793 Barbara Netter (Andreas N., Bauer in Keßelberg und der Walburga
- 1802 Hofbauer Maria Anna Schätzwert 375 fl
- 1835 **Schmid** Kaspar, Pflasterer aus Allersberg ,Maurer und Bleicher, ersteigert das Wohnhäuschen am 04.04.35 um 230 fl; oo 15.08.1808 Franziska Senkl (Paul S. aus Pleinfeld )

<sup>331</sup> Verkäufer ist **Dettenbacher** Anton siehe H 28 (Dettenthaler ?)

<sup>332</sup> Josef und Kaspar waren Brüder.,aber die Geburtsdaten können nicht stimmen

<sup>333</sup> Verkäufer ist **Gerstner** Matthias, „Zellerwirt

<sup>334</sup> Siehe H 21

<sup>335</sup> 1760 auf D 359b

- 1863 Schmid Johann, kauft das Haus am 12.02.63 um 2275 fl  
 1868 Schmid Anton übernimmt die Häuser H 5 und H 9 am 12.03.68  
 1875 **Wild** Josef, + 1908 erwirbt die Anwesen Nr. 5 und 9 am 01.07.75 um 3000 fl;

**zweite Haushälfte: a**

- ½ Haus auf der Bartlwag mit Anbau  
 1710 **Reiser** Paul Georg und Maria Anna  
 1734 **Kumpf** Anton, Weinheber und Magdalena, kaufen das Haus am 21.06.34 um 360 fl –  
 1739 **Klemayer** Martin erwirbt das ½ Haus am 07.06.39 um 400 fl

**Westenstraße -- - H 10**

- 1914 erloschen (in H 11 aufgegangen) - 1808 317 fl  
 ----- **Wagner** Michael, angehender Müller in Obereichstätt (Michael M., aus Erkertshofen);  
 oo 20.04.1660 Barbara Heusler (Gottfried H. aus Landershofen)  
 1710 **Böhm** Sebastian, Ochsenknecht auf der Hofmühle, übernimmt das Haus  
 1732 **Franz** Johann Wolfgang (Josef F., Bäcker in Eichstätt); oo 17.07.1702 Barbara Mayer  
 (Sebastian M. aus Gungolding)  
 1777 **Kerl** Georg aus Obermässing und Walburga geb. Schiegl kaufen das Haus am 13.03.77  
 um 330 fl von der Witwe des Vorbesitzers  
 1804 **Strobl** Anton, Steinmetz, \* in Marienstein (Johann Michael St., Steinmetz in Eichstätt  
 und der Walburga Fleischmann); oo 13.02.1804 Maria Anna **Kerl** (Georg K.,  
 Tagelöhner in Eichstätt und der Walburga Schiel)  
 1814 **Albrecht** Josef, Dachdecker, 04.02.1781 in Eichstätt Dpf., (Leonhard A., Kutscher in  
 Rebdorf und der Franziska Regler), ersteigert das Haus mit Stall und 13 Dezimal Acker,  
 am 08.09.14 um 225 fl; I. oo 22.11.1814 Ursula Ziegler (Andreas Z., Weber-meister  
 und Söldner in Greisbach, LG Monheim und der Franziska), \* 19.10.1794; II.oo  
 18.11.1834 Maria Eva Scheidl (Johann Sch. Revierförster in Dollnstein und der Therese  
 Groß), \* 11.12.1779 in Mörsnheim  
 1857 Albrecht Therese übernimmt das Haus am 11.03.57, um 400 fl  
 1857 **Jehle** Johann Nepomuk, Bauer, \* 18.05.1825 in Kherstetten LG Türkheim (Johann J.  
 Schneider und der Magdalena Wagner) erwirbt das Haus am 12.03.57 von Theresia  
 Albrecht um 600 fl; oo 13.05.1857 Maria Josefa Wittmann (illeg der Anna Zacher,  
 geborene Wittmann), \* 26.01.1832 in Eichstätt  
 1859 **SUMMER**, genannt **Schreibauer**, Johann Baptist, Braugehilfe, \* 28.05.1823 in  
 Rotthal- münster<sup>336</sup> (illeg. d. Magdalena Summer und des Josef Schreibauer); oo  
 23.11.1858 Franziska Schießl (Peter Sch., Schneidermeister in Eichstätt und der Maria  
 Anna Walter), erwirbt das Haus am 14.02.59, im Tausch gegen das Haus Nr. E 174  
 1861 **Jäger** Anton<sup>337</sup>, Fischer, erwirbt das Haus mit Grundbesitz in Marienstein am 30.12.61  
 um 900 fl  
 1863 **Harrer** Josef, Tagelöhner, \* 28.11.1817 in Röckenhofen (Johann H., Bauer in R. und  
 der Walburga Eberle); oo 26.07.1864 Maria Walburga Steidl (Mathes Sch., Bauer in  
 Wintershof und der Maria Anna Kirschner), \* 19.10.1824; erwerben das Haus am  
 16.11.64 um 1175 fl  
 1904 **Härtl** Josef und Anna kaufen das Haus am 07.06.04 um 1150 M  
 1904 **Lodermayer** Ludwig und Walburga kaufen das Haus am 15.11.04 um 1900 M  
 1907 **Pfaller** Franziska kauft das Haus am 11.02.07 um 1900 M

<sup>336</sup> Lkrs. Griesbach

<sup>337</sup> 1857 auf H 49

1911 Pfaller Anna Maria aus Bürg, erbt das Haus am 06.03.11

1911 **Heißler** Cölestin und Maria kaufen das Haus am 05.07.11 um 1500 M

Mieter

1834 Albrecht Josef, Dachdecker, \* 03.05.1800<sup>338</sup> in Rebdorf (Bernhard A., Kutscher in R. und der Franziska Regler); I.oo Ursula Ziegler;

1867 Pfuhler Lorenz, Schuhmachergeselle, evang.-luth.<sup>339</sup>\* 18.12.1820 in Altenthann bei Nürnberg (Andreas Pf. Schuhmachermeister in A. und der Barbara Eichstätt), Eichstätt; oo 05.11.1867 Antonia Schmied (illeg der Anna Sch. aus Eichstätt), \* 29.06.1829, + 20.03.1895, in Marienstein

1890 Schneider Ludwig, Steinbrecher

1890 Koderer Mathias Wilhelm, Tagelöhner, \* 10.02.1855 in Eichstätt (in E. und der Therese Klein ); oo 31.05.1881 Rosina Reindl (Georg R., Wirt in Altdorf und der Anna Maria Baumann), \* 29.03.1852 in Sornhüll

1894 Hecker Josef, Arbeiter, \* 13.01.1867 in Etting (Josef H., Holzmacher in E. und der Regina Neumeier), oo 06.02.1894 Kreszentia Hallmeier (Maria Anna H. aus Mörsheim), \* 06.02.1872

1899 Meneghello Eduard, Maurer, \* 08.10.1867 in San Angelo di Piove bei Padua (Domenico M., Maurer in San A. und der Maria Gandiani); oo 12.03.1899 Dorothea Bleibinhaus (Karl B., Spezereihändler in Eichstätt H 4 und der Franziska Gerhards aus Schönbrunn); \* 20.01.1869 in Schönbrunn, Pf. Appertshofen

**Haushälfte( H 10a)**

bestehend aus einer Stube,einer Küche und einem Kämmerlein

----- **Götz** Johann Adam

1760 Götz Viktoria, am 20.05.60 vom Vater siehe H 25

**1766** Osiander Peter, Brauknecht aus Dollnstein kauft die hintere Haushälfte am 22.07.66 um 230 fl

---

<sup>338</sup> unterschiedliche Altersangaben, verm. aber doch identisch

<sup>339</sup> seit 1873 röm.-kath.



Westensstraße 104 -140

### Westensstraße 104 - H 14

1808 Haus mit Garten 500fl, 2½ Jauchert Bergfeld 600 fl

----- **Fleischberger** Michael sen, + 1609

1610 Fleischberger Michael, Tuchweber; oo 1612 Barbara Goldbücher (Balthasar G. Tuchmacher in der Westen)

-----Fleischberger Raphael, Bauer I.oo21.01.1645 Anna Könich (Georg K., Weinheber in Eichstätt; II. oo 02.06.1688 Sibilla Pfaller (Johann Pf., Ziegler in Pollenfeld)

1721 Fleischberger Michael, Bauer in der Westen; oo 09.06.1721 Anna Maria Rindfleisch (Jakob R., Hausknecht in Eichstätt und der Dorothea)

1730 **Wittmann** Josef

1781 Wittmann Ignatz – siehe D 368

1807 **Wenauer** Anton<sup>340</sup>, Steinmetz und Fuhrmann, (Josef W., Steinmetz in Eichstätt und der Maria Anna Bittl), kauft das Haus am 17.11.1807 um 354 fl;<sup>341</sup> oo 09.08.1806 Franziska Reindl (Franz R., Bauer in Sappendorf) und der Anna Maria Engelhart)

1819 **Miller** Franz Xaver, Tagelöhner, \* 24.11.1785 in Westerhofen/Württemberg (Anton M., Bauer in W. und der Katharina Mayer), kauft das obere Halbhaus, am 03.05.19 um 450 fl, oo 25.05.1819 Maria Anna Benzinger (Jakob B., Webermeister in Sappendorf und der Anna Feierle), \* 15.08.1785

<sup>340</sup> 1819 auf D 361

<sup>341</sup> Verkäufer **Röbl** Johann Michael, Brauer und Apollonia

- 1840 **Weilhamer** Xaver, Tagelöhner, erwirbt das Haus am 07.02.40 im Tausch gegen H 13 und erhält 800 fl Aufgeld.
- 1843 **Diermaier** Josef, kauft das Haus mit 0/21 Tgw. Grundbesitz am 16.03.43, um 650 fl
- 1860 **Nickl** Anton aus Plankstetten, kauft das Haus am 14.09.60 um 670 fl
- 1861 **Zachmaier** Franz, kauft das Haus am 29.08.61, um 830 fl - siehe D 372a
- 1863 **Trauner** Johann, Tagelöhner kauft das Haus mit Grundbesitz in Marienstein am 21.09.63 um 1800
- 1865 **Bauch** Katharina, kauft das Haus am 13.12.66 um 1330 fl
- 1866 **Baumann** Michael, Tagelöhner und Hausbesitzer, \* 07.06.1832 in Sondersfeld, Bez.A Neumarkt (Johann B., Bauer in Euerwang und der Eva Plank), 13.22.66 Miteigentümer; oo 13.02.1866 Kreszentia (Kath.) **Bauch** (illeg. d. Therese B. aus Eichach, Pf. Dollnstein<sup>342</sup>) \* 15.01.1847
- 1867 **Pfefferle** Johann<sup>343</sup> und Lang Anna kaufen das Haus am 31.05.67
- 1867 **Koderer** Mathias, Josef und Anna, Kaufen das Haus am 13.08.67 um 775 fl
- 1880 **Zachmeier** Anna, Tändlerswitwe ersteigert das Haus am 09.12.80 um 600 M
- 1881 **Nothas** Josef, Metzgermeister, \* 06.10.1847 in Eichstätt (Josef N., Metzgermeister in E. und der Kreszentia Reischl), kauft das Haus am 04.01.81 um 2400 M; I. oo Thekla Nieblein, + April 1882; II.oo 22.08.1882 Therese Anna Teubler (Josef T., Förster in Workerszell und , + 1905 Antonia), \* 06.02.1860 in Workerszell/ Geländer; III.oo 08.05.1906 Barbara Großhauser (Benedikt G., Hirte in Leutenbach, Pf. Deining und der Elisabeth Braun), \* 30.11.1866
- 1959 **Scheer** Irmgard
- 1974 **Reiner** Irmgard

#### Mieter

- 1897 Bayer Johann, Schuster, \* 27.04.1873 in Wachenzell (Johann B., Bauer in W. und der Therese Gruber aus Seuversholz); oo 22.06.1897 Kreszentia Nießler (legit. T. des Kaspar Nißler Steinmetz in Marienstein, und Franziska Vogl, wiedervh. Nießler)
- 1908 Heiß Adam Karl, Schneidergeselle (Anna H., verheiratete Schmid aus Eichstätt), \* 16.02.1879 in Eichstätt; oo 09.05.1908 Therese Lehner (Benedikt L., Schneidermeister in Höhenstadt und der Therese Burghardt), \* 27.08.1882 in Mitterdorf

#### Westenstraße 104 - H 14 (H15)

die untere Haushälfte- seit 1890 mit H 14 vereint

- 1748 **Bayer** Maria kauft das halbe Haus am 05.10.48 um 150 fl von ihrem Bruder Josef Wittmann – siehe H 14
- 1798 **Emler** Magdalena, ein halbes Haus im Erdgeschoß, 351 fl
- 1815 **Schmidl** Katharina, kauft das Haus am 06.06.15 um 300 fl
- 1820 **Fuchs** Kaspar Zimmermann , \* 20.11.1782 in Plankstetten, + vor 1859 (Kaspar F., Tagelöhner in P. und der Walburga) ; oo 05.09.1820 Maria Therese Scheidl übernimmt das ½ Haus am 11.07.1820 um 300 fl von der Mutter (Michael Sch., Förster in Biberbach und der Maria Margaretha Dimmler), \* 11.03.1799 in Böhmfeld
- 1859 Fuchs Josef übernimmt das Haus am 30.06.59, um 500 fl
- 1860 Fuchs Franz Anton, Schneidergeselle, \* 15.12.1818 in Plankstetten kauft das Anwesen seines Bruders, am 09.07.60 um 500 fl; I.oo 03.01.1861 Therese Liegl (Konrad L., Schneidermeister in Kleinschönthal und der Barbara Weiß),

<sup>342</sup> das ist Aicha Pfarrei Wellheim

<sup>343</sup> siehe D 347½



\* 09.07.1827; II.oo 14.08.1877 Maria Anna **Waldmüller** (Josef W., Söldner in Untermäbing und der Walburga Scharpf), \* 04.05.1820  
 1883 **Linsmeier** Ulrich<sup>344</sup>, erwirbt das Haus lt. Ehevertrag vom 21.02.83, um 727 M von der Schwiegermutter, oo Franziska **Waldmüller**  
 1890 **Nothaas** Josef und Therese, siehe H 14 kaufen das Haus am 22.11.90, um 865 M

#### Westenstraße 105 – H 11

Wohnhaus mit Garten „an der Chaussee bei der Bartlwag“ und 3 Jauchert Feld, 1591 fl gehört zum Stadtgericht und ist Handlohnpflichtig zu St. Wallburg. Neubau 1913

----- **Birckmayer** August

----- Birckmayer Johann

1755 **Gabler** Anton, Bierführer bei der Hofmühle, \* 19.07.1718 (Paul G. aus Kaldorf und der Walburga Bayer), kauft das Haus am 10.04.55 um 433 fl oo 18.06.1754 Ursula Prilsauer, Witwe

1757 **Pförringer** Michael, Metzgermeister kauft das Haus am 26.10.57 um 435 fl;  
 oo Magdalena

1772 Brandl Anna Maria, kauft das Haus am Zolltor, am 05.07.72 um 450 fl von den Erben

1772 Pförringer Magdalena kauft das Haus am 04.09.72 zurück

1788 **Schneck** Lorenz<sup>345</sup>, Gärtner (Josef Adam Sch., Bauer in Dollnstein und der Helena, T.d. Paul Hübner aus Laibstadt) kauft den Besitz 1788 um 1000 fl; oo 20.05.1788

1811 **Heuberger** Georg<sup>346</sup>, Fuhrmann und Walburg, geb Bayer kaufen das Anwesen mit Stall, Garten und 2/86 Tgw. Grundbesitz um 1300 fl<sup>347</sup>

1835 **Göbl** Josef, Gärtner und Holzmesser, siehe H 12

----- **Heuberger** Georg (Vorbesitzer) 8/66 Tgw.

1861 **Krotter** Michael, Bauer, \* 27.12.1817 in Kinding, + 1897 (Georg K., Melber und Müller in K. und der Viktoria Reich) übernimmt das Anwesen mit mit 8,71 ha und Grundbesitz in Wintershof und Workerszell am 25.10.61 um 3100 fl;  
 I.oo 17.12.1861 Johanna Theresia **Heuberger** (Georg H., Bauer in Eichstätt und der Walburga Baier), \* 07.06.1828; II.oo 03.05.1864 Anna Maria Sitzmann (Zacharias S., Mauerer in Sulzbürg und der Maria Fuchs), \* 02.07.1832

1897 **Heisler** Cölestin und Maria kaufen das Haus am 05.04.97 um 3600

1959 **Kamlah** Wilhelm

1974 **Dr. Dörr** Friedrich

#### Westenstraße 106 – H 16

Haus mit Gärtchen, 1400 fl

----- **Steib** Franz, Metzger

1711 **Häusler** Andreas erwirbt das Haus am 17.12.11 um 1000 fl für seinen Sohn Georg

1740 **Ettinger** Johann, Metzger, kauft das Haus (zw. Hingerling und Willibald Wittmann) am 28.01.40, um 950 fl; oo Maria Hierl<sup>348</sup>

1752 **Wittmann** Jakob, \* 1716 (Willibald W, Metzger in Ei. und der Walburga)<sup>349</sup>;  
 oo 13.02.1748 Anna Maria **Ettinger**, Witwe des Johann E,

<sup>344</sup> 1890 auf H 25

<sup>345</sup> siehe H 3

<sup>346</sup> 1835 auf H 3

<sup>347</sup> Erwerb am 28.02.1815 von 7/54 Tgw. Acker und Wiese um 311 fl

<sup>348</sup> Schwesterkind des Verkäufers

<sup>349</sup> vergl auch D 369

- 1781 Wittmann Wunibald, Metzger übernimmt das Haus am 02.03.81 um 1300 fl von der Mutter; oo 18.06.1782 Johanna Schiel (Andreas Sch., Fischer in Obereichstätt und der Katharina)
- 1803 **Rindfleisch** Johann; oo Walburga erwerben das Haus, am 12.12.03 um 1833 fl . Das Ehepaar hat das Halbhaus in der Rosengasse B 209, am 14.08.1798 ersteigert
- 1825 **Einberger** Anton, erwirbt das Anwesen der Walburga Rindfleisch am 04.07.25
- 1834 **Müller** Xaver, Gärtner, kauft das Haus mit Schupfe, am 19.11.34 um 600 fl
- 1838 **Margraf** Johann, aus Schönfeld, kauft das Haus am 04.05.38 um 800 fl
- 1848 **Döb** Johann Baptist, Gärtnermeister, \* 13.10.1805 in Wörmersdorf (Sebastian D., Köbler in W. und der Anna Maria Regler); kauft das Anwesen mit 0/63 Tgw. Grundbesitz, am 31.08.48 um 1500 fl oo 28.11.1848 Maria Anna Feierle (Mathias F., Tagelöhner in Workerszell und der Therese Benzinger), \* 02.10.1818
- 1862 **Zeller** Anton aus Pietenfeld und Walburga geborene Wagner kauft das Haus it 0/71 Tgw. Grundbesitz, am 06.08.62 um 1900 fl
- 1862 Zeller Franz Xaver, Glasermeister und Fotograf, \* 24..11.1831 in Pietenfeld I.oo 14.02.1865 Maria Anna Rindfleisch (Sebastian R., Schuhmachermeister in Dollnstein und der Walburga), \* 23.07.1841; II.oo 24.01.1871 Therese Schuller (Johann Sch., Müller auf der Fuchsmühle<sup>350</sup>, Pf. Wiesau und der Maria Malzer); \* 21.12.1845 auf der Fuchsmühle, + 1910
- 1911 Zeller Franz X. Jun übernimmt das Haus am 03.02.11
- 1959 **Stadtwerke Eichstätt**

#### Mieter

- 1869 Kässerlein Johann, Schuster, \* 24.12.1844 in Eichstätt (Johann Christian K. und Maria Anna Hetzler); oo 03.02.1869 Benedikta Feyerle (Johann F., Steinhauer in Marienstein und der Rosalia Winter), \* 24.09.1838
- 1869 Roeckel Sebastian, Tagelöhner, \* 19.01.1824 in Böhming (Paul R., Bauer in B. und der Kreszentia Hundsdorfer); oo 07.12.1869 Ottilia Pflieger (Mathias Pf., Tagelöhner in Pfahldorf und der Maria Ferch), \* 05.06.1834
- 1872 Bancher Simon, ehemaliger Eisenbahnpalier<sup>351</sup>, \* 09.10.1838 in Siror Tirol<sup>352</sup>, BezA Primiero, (Nikolaus B., Bauer in S. und der Johanna Sauetell)<sup>353</sup>; oo 15.11.1872 Rosina Niemeyer (Franziska N. aus Wintershof), \* 11.02.1843
- 1890 Pfuhler Georg, Braugehilfe siehe H 24

#### Westenstraße 107 – H 12

1856 Gastwirtschaft „Weißer Hahn“

----- **Kloster St. Walburg**

1755 **Gerstner** Mathes

1763 Gerstner Michael

1806 **Heckel** Alois, Kürassier in der Kompanie. Boinenburg (+ Johann H., Bauer in Möckenlohe und der Maria Anna), ersteigert das Haus mit Garten am 30.10.06 um 1550 fl oo 07.10.1788 Walburga Mayer (illeg. des Franz M., ehemaliger Student und der Barbara Schmid)

<sup>350</sup> verm ist Fuchsmühle im Lkrs. Tirschenreuth gemeint

<sup>351</sup> „nun erblindeter Drehorgelspieler

<sup>352</sup> im Nordosten des heutigen Trentino

<sup>353</sup> Durch Eheschließung legitimierte Kinder: Kreszentia, \* 01.09.1870 Neustadt in Sachsen-Weimar und Josef, \* 24..08.1872 in Eichstätt - StW

- 1837 **Göbel** Josef, Holzmesser und Gärtner, \* 23.05.1811 (Andreas G., Maurergeselle in Eichstätt und der Kreszentia Schielein) übernimmt das Haus seiner Schwiegermutter, mit 1,55 Tgw. Grundbesitz am 28.12.37 um 2000 fl; I.oo Walburga **Heckel**, + 10.10.1846; II.oo 10.05.1847 Kreszentia Heuberger (Georg H., Bleicher in Eichstätt und der Walburga Bayer), \* 12.08.1818
- 1850 **Dorfner** Silvester, Stadtgärtner, \* 29.12.1820 in Spalt (Ignatz D., Wagner in Sp. und Walburga Baader) 15.11.60 Miteigentümer ; oo 11.06.1850 Kreszentia **Göbl**, Witwe
- 1861 **Döb** Johann; oo Maria Anna Feyerle kauft das Haus am 16.12.61, mit 1/63TGw. um 6125 fl



- 1878 **Döb** Johann Josef, Gärtner, \* 13.03.1850 in Eichstätt (Johann D., Gärtner in E. und der Maria Anna Feyerle), kauft den „weißen Hahn“ am 13.07.78 um 11315 M; oo 18.03.1878 Maria Anna Heller, geborene Scheu ( Andreas Sch., Maurermeister in Mindelheim und der Kreszentia), \* 31.07.1847
- 1883 **Badewitz** Erhard, Kunst- und Handelsgärtner, erwirbt das Anwesen lt. Ehevertrag v. 03.03.83 um 10160 M; oo Anna **Döb**, Witwe; II.oo 1886 Christina Vech aus Windsheim
- 1896 **Meixenberger** Johann, kauft das Anwesen der Christina Badewitz, am 17.01.96 um 15000 M; oo Walburga
- 1959 **Bösmüller** Anton, Gärtner
- 1974 Bösmüller Anna

### Die Pächter

- 1862 **Zapf** Adam, \* 02.10.1827, evang.-luth. (Simon Z., Tagelöhner aus Windischenlaibach, BezA. Sulzbach und der Kunigunda Lochmüller); oo St.W. 20.10.1862 Ottlia Lang (Franz L., Hutmacher in Greding und der Katharina Baier), \* 27.01.1833
- 1880 **Zagelmeier**
- 1950 **Neumeyer** Hans, \* 18.10.1910, + 09.06.1997

Mieter

- 1858 Scheigl Johann Josef, Mauerer, \* 15.12.1829 in Eichstätt (Anton Sch. Steinhauer in E. und der Walburga Schmid), oo 19.10.1858 Maria Anna Magdalena Kugler (Franz H., Sergeant im 7. Inf.-Regt. und der Katharina Wittmann), \* 29.11.1829 in Eichstätt
- 1894 Magel Johann Ludwig, Maurer, \* 02.10.1869 in Eichstätt (Georg M, Tagelöhner in E. \* Lippstadt in Westfalen- und der Veronika Neubauer), oo 08.05.1894 Walburg Nießler (Kaspar N., Tagelöhner in Marienstein - + in Frankreich- und der Franziska Vogl), \* 06.11.1870
- 1867 Schreiber Wilhelm, Kutscher und Hausbesitzer, \* 1822 in Neuburg (illeg. der Maria Sch.); oo 12.03.1867 Johanna, Witwe des Max Bock (Mathias Klaus, Tagelöhner in Eichstätt und der Walburga Wenauer), \* 25.04.1820
- 1869 Niemeyer Alois, Steinmetz, siehe H 17
- 1869 Kibinger Johann, Schlossergeselle, \* 25.04.1834 Schönsee (illeg der Margaretha K.); oo 10.05.1869 Elisabeth Geisenhof (Georg Michael G., Tagelöhner in Radheim bei Dieburg in Hessen), \* 27.07.1843
- 1878 Stadler Karl Jakob, Schuhmachermeister, \* 29.06.1850 in Eichstätt (illeg. der Kreszentia St.); oo 22.10.1878 Barbara Gebhard (Georg G., Bahnwärter zu Buttenheim und der Barbara Hofmann), \* 31.03.1853 in Altendorf bei Bamberg
- 1882 Prechtl Josef Maurer, \* 14.07.1855 in Neunburg vorm Wald (Barbara P., verheiratete Neuner aus Preßath); o 11.07.1882 Anna Maria (Thomas Sch, Tagelöhner in E. und der Kreszentia Merkl), \* 29.03.1860 in Preith
- 1897 Regler Johann Baptist, Holzhändler, \* 29.04.1865 in Petersbuch (Simon R., Bauer in P. Nr. 32 und der Franziska Bittl aus Heiligenkreuz); oo 01.10.1896 Maria Anna Heckl (Anna Maria H. aus Wolkertshofen, verheiratet. Amler), \* 27.02.1869
- 1897 Nüßler Josef Ulrich, Steinbrecher, \* 29.10.1845 in Eichstätt (Ulrich N., Bäckermeister in E. und der Anna Lang); I.oo Therese Margraf, + 13.04.1894; II.oo 26.10.1897 Therese Waldenberger (Adopt.Tochter des Johann W., Tagelöhner in Buxheim und der Anna), \* 13.06.1858 in Buxheim

## H 12½

Stadel und 1,5 Tgw. Wiese, 880 fl um 1890 erloschen

1808 **Weilhamer** Xaver, Brauer zusammen mit Hausnr

----- Heuberger siehe H 11

1861 Krotter siehe H 11

## Westenstraße 108 – H 17

### H 17a

Ein ¾-Haus mit ½Wohnung im Erdgeschoß und ganzer Wohnung im 1. Stock, 717 fl

Haus neben Michael Fleischberger

1708 **Zeiner** Martin, Klepperknecht I.oo N.N.; II.oo 26.09.1708 Eva Margaretha Winter, Witwe, evangelisch

1716 **Pfaller** Hans und Walburga aus Enkering kaufen das Haus am 18.04.16 um 418 fl

1717 **Scheid** Richard aus Workerszell und Barbara kaufen das Haus am 03.01.17 um 470 fl

1717 Pfaller Hans, Kaufvertrag storniert

1717 **Kumpf** Anton, \* 06.10.1676 (Wolfgang K.); oo 26.01.1706 Magdalena Templer (Jakob T., Weber in Wasserzell) kaufen das Haus am 02.03.17 um 420 fl

1737 **Strobl** Michael, (Adam St. aus Wintershof und der Walburga), Knecht bei Matthias Gerstner, kauft das Haus am 15.11.37, um 350 fl; oo 27.01.1738 Anna Maria Brauer (Bernhard B., Wagner in Dollnstein und der Barbara)

- 1739 **Riell** Michael, kauft das Haus am 30.06.38, um 375 fl  
 1756 **Hennerfeind** Josef  
 1765 **Braun** Johann, kauft das Haus am 15.0.4.65 um 400 fl  
 1773 **Dimler** Johann Georg ersteigert das Haus am 22.03.73 um 412 fl  
 1781 **Rindfleisch** Josef Zimmermann und Pfortner bei St. Walburg (Martin R., Maurer in Eichstätt und der Maria Anna), erwirbt das Haus am 30.7.1781 im Tausch gegen seine Wirtschaft in Eichstätt H 1 und ein Aufgeld von 630 fl ; I.oo 08.08.1769 Walburga Mößl ( Richard M., Schrankenmesser auf der Hofmühle und Anna Maria.; II.oo 09.06.1794 Walburga Enders, Witwe des Jakob E., Fuhrmann auf der Willibaldsburg  
 1801 **Engerer** Walburga, erwirbt das Haus ihres verstorbenen Vaters, am 27.07.01 um 100fl  
 1801 Engerer Johann Baptist , Zimmermann (Simon E., Tagelöhner in E. und der Magdalena); oo 30.06.1801 Walburga **Rindfleisch**  
 1850 Engerer Walburga, Witwe  
 1859 Engerer Anna übernimmt das Haus am 23.04.59 um 930 fl  
 1863 Koderer Mathias, Steinbrecher, kauft das Haus am 09.02.63 um 1200 fl  
 1863 Engerer Anna, kauft das Haus am 10.05.63, um 600 fl zurück  
 1867 **Schneider** Michael, Johann, Franziska, Walburga Viktoria und Lorenz kaufen das Haus am 09.01.67, um 1250 fl  
 1873 Schneider Michael, Braugehilfe und Hausbesitzer, \* 13.04.1848 in Hausen (Michael Sch., Köbler in H. und der Viktoria Kettner); oo 24.02.1873 Kreszentia Spät (illeg. der Johanna Sp. aus Pfünz), \* 24.12.1837

#### Westenstraße - H 17b

- ¼- Haus, 200 fl  
 1709 **Hennerfeind** Johann Georg, Bäcker (Georg H., Bauer in Alfeld bei Welchheim(?)) und der Ursula); oo 18.03.1709 Katharina Holzapfel (Georg g., Schneider in Beilngries und der Anna)  
 1727 **Fleischberger** Jakob und Magdalena kaufen das untere ¼ Haus (zw. Elisabeth Müller und dem Stadl des Math Gerstner) um 140 fl  
 1732 **Hauser** Veith , Tagelöhner (Georg H., Bauer in ?) oo 18.0.2.1732 Magdalena **Fleischberger**, vid  
 1756 **Mayer** Kaspar (Johann M aus Rudertshofen<sup>354</sup> und der Kunigunde); oo 27.07.1756 Franziska **Fleischberger**, übernimmt das Haus am 18.07.56 um 100 fl vom Stiefvater  
 1784 **Buchinger** Anton -siehe D 367  
 1787 **Albrecht** Lorenz, Tagelöhner aus Wimpasing erwirbt das ¼Haus am 20.01.87, um 200 fl; II.oo 05.02.1787 Anna Maria Pfaller (Georg PF. Bauer in Gersdorf)  
 1818 Albrecht Mathias, Katharina und Walburga  
 1848 **Triftshäuser** Johann Nepomuk, Maurer- und Braugehilfe, \* 30.04.1821 in Eichstätt, t+ 26.10.1865 (Johann Nepomuk T., Grenadier in München und der Walburga Albrecht) , kauft den Hausteil der Walburga Albrecht, am 22.09.48 um 200 fl;  
 oo 08.10.1851 Kreszentia, Katharina Nußer (Peter N., Pottaschenbrenner in Eichstätt und Walburga Marschall aus Unter- oder Obermäßing), \* 21.10.1822 ,  
 1889 Triftshäuser Kreszentia kauft das Haus ihrer Mutter, am 22.07.99 um 515 M  
 1925 **Niemeyer** Walburga erwirbt das Haus gegen Übernahme einer Hypothek von 257 M und Wohnrecht<sup>355</sup>

<sup>354</sup>Lkrs. Beilngries

<sup>355</sup> **Niemaier** Alois, Militärpensionist, \* 14.03.1843 in Eichstätt (Franz N., Dachdecker in E. und er Katharina Aichinger) oo 08.02.1869 Walburga Triftshäuser (Johann T., Braugehilfe in Eichstätt und der Kreszentia)



## Westenstraße 108 - H 17

**Gesamthaus**

- 1705 **Hingerling** Joachim, Tuchmacher (Gottfried H., Sattler in Dachau); oo 28.07.1705  
 Maria Elisabeth Weilhamer ( Michael W. Maurer in Eichstätt)
- 1730 Hingerling Kaspar
- 1730 Erben der Anna Maria Weilhammer am 17.11.30 um 500 fl
- Dimmler Josef siehe 17a
- 1782 **Rindfleisch** Josef, Maurer und Torwart zu St. Walburg am 30.07.82; siehe 17a
- 1801 Rindfleisch Walburga erbt das Haus am 27.07.01
- 1873 **Schneider** Michael, Braugehilfe und Hausbesitzer, \* 13.04.1848 in Hausen (Michael Sch., Köbler in H. und der Viktoria Kettner) erwirbt das Haus am 26.09.73 um 1330 fl;  
 oo 24..02.1873 Kreszentia Spät (illeg. der Johanna Sp. aus Pfünz), \* 24.12.1837
- 1922 Schneider Michael mit Kindern und Enkeln, 14.01.22
- 1922 **Heinlein** Kreszentia kauft das Haus am 12.12.22 um 25000 M
- 1959 **Heinlein** Kreszentia
- 1974

## Mieter

- 1869 Hartmann Josef, Tagelöhner, \* 16.03.1828 in Arnsberg (illeg. der Walburga H.);  
 oo 1863 Böhm Georg, Hausbesitzer, \* 14.04.1829 in Schönau, Pf. Obereichstätt (Georg B., Bauer in Sch. und der Kreszentia Mayer); oo 29.09.1863 Anna Engerer (illeg der Walburga E.), \* 19.04.1838 in Eichstätt 13.02.1869 Anna Maria Hiedl (illeg. der Kath. H. aus Pietenfeld), \* 17.02.1830
- 1874 Händler Mathias, Tagelöhner, \* 02.02.1821 in Mörsheim (Sebastian H., Schuhmachermeister in M. und der Therese Teuflin); I.oo Franziska Biebl, geborene Kreuzer; II.oo 03.11.1874 Walburga Renger, geborene Morgott (Alois M., Schneidermeister in Workerszell und der Walburga Feierle), \* 03.04.1825
- 1887 Weindl Karl, Dienstknecht, \* 03.05.1858 in Nördlingen (Michael W Schmiede-meister in Biesenhard und der Josefa Geiger); oo 08..02.1887 Katharina Mosandl (Michael M., Zimmermann in Preith und der Maria Anna Seibold), \* 14.05.1854

## Westenstraße 108 – H 17c

- 1715 (Fürsich Jakob)
- 1741 **Fürsich** Kaspar 1/4 Haus in der Westen  
 I.oo Ursula (Kind: Hans Georg ½ Jahr alt erhält 20 fl Muttergut); II.oo 27.11.1742 mit Apollonia Jäger<sup>356</sup>, Witwe des Thomas J; III.oo 19.08.1755 Anna Margaretha Mayerhofer (Georg M., Schuster in Reinethofen und der Anna)
- 1756 **Nefzger** Johann Michael, Tagelöhner (Sebastian N. und der Ursula ); I.oo 04.10.1756 Anna **Fürsich**, Witwe des Kaspar F, II.oo 06.06.1769 Anna Maria Mattl (Georg M., Bauer in Ochsenfeld und der Barbara)
- 1790 **Buchner** Ignatz, Katharia und Theresia erben das ½ Haus ihrer Tante (Schwester der Mutter) am 20.04.90

## Westenstraße 110 – H 20

**H 20ac**

<sup>356</sup> lt. Ehevertrag aus Pleistein

- 1799 **Pfaller** Kaspar 15.08.99  
 1800 **Sengl** Franziska aus Pleinfeld, 1/3-Haus mit 2 Gärtchen am 10.03.00 um 550 fl  
 1819 **Wolf** Josef erwirbt das Haus am 28.07.19  
 1819 **Helmschmied** Mathes  
 1819 **Dobler** Michael aus Gaimersheim kauft das halbe Haus ; oo Margaretha  
 1834 **Anthofer** Walburga, kauft das Halbhaus um 180 fl  
 1837 **Wittmann** Maria Anna, Haubenmacherswitwe, erwirbt den Hausteil (halbe Wohnung)  
 am 07.08.1837 um 185 fl  
 1837 **Dobler** Margaretha, Witwe erwirbt die zweite Hälfte am 17.10.1837  
 1852 **Zachmayer** Franz  
 1861 siehe Gesamthaus

## H 20b

- 2/3-Haus, 551 fl  
 1786 **Breindl** Josef, Weber (Jakob P. Weber und der Magdalena) erwirbt das Haus am  
 02.05.86; oo 23.04.1787 Katharina Hueter (Michael H., Maurer in Eichstätt und der  
 Maria Anna)  
 1798 **Schermer** Josef, + 1819 (Josef Sch., Bauer in Mandling<sup>357</sup> und der Walburga) kauft 1/3  
 Haus am 27.03.98 um 470 fl und erwirbt da zweite Drittel 1807 um 147 fl; oo  
 21.05.1798 Barbara Engl, Soldatenwitwe aus Neuburg  
 1820 **Dobler** Kaspar aus Gaimersheim, \* 16.12.1764 in Wettstetten (Anton D., Kramer in W.  
 und der Walburga); erwirbt die 2. Haushälfte am 12.02.20 ; Loo Johanna Liepold; II.oo  
 09.11.1824 Anna Maria Engelhard (Georg E., Söldner in Wellheim und der Walburga  
 Seiler), \* 25.08.1782  
 ----- Helmschmied Mathias<sup>358</sup>, Tagelöhner in Eichstätt, oo Sabina Heinrich  
 1828 **Klaus** Josef, kauft das halbe Haus im Erdgeschoß und 1/3 Dachboden, sowie  
 Gemeindeteil am Geisberg, am 23.10.28 um 260 fl  
 1844 **Ruf** Johann, kauft das Haus am 13.05.44 um 400fl  
 1852 **Zachmaier** Franz, Krämer kauft das Haus am 28.10.52 um 400 fl  
 1861 siehe Gesamthaus

## Gesamthaus H 20

- **Müller** Hans, Soldat und Elisabeth  
 1733 **Rindfleisch** Thomas (Johann R., Brauknecht und der Walburga), \* 1694, + 1765;  
 oo 14.10.1733 Agnes **Müller** übernimmt das Haus am 03.10.33 um 300 fl  
 1748 Rindfleisch Martin (aus 2. Ehe) übernimmt das Haus siehe H 26  
 1772 Rindfleisch Jakob übernimmt das Haus am 22.08.72 um 1246 fl von der Mutter Anna  
 Maria; oo 09.04.1772 Anastasia Sengl (Michael S., Müller in Walting und der  
 Walburga)

### Teilung des Hauses 1786 bzw 1799 bis 1861

- 1861 **Bollinger** Simon<sup>359</sup> ehem. Bauer aus Petersbuch Nr. 33, \* 02.10.1807, kauft die **beiden**  
 Hausteile am 26.08.61 um 2000 fl; oo Petersbuch 18.04.1837 Kreszentia Engelhardt  
 (Thomas E. aus Kaldorf und Anna Maria Kammerbauer), \* 10.11.1810

<sup>357</sup> verm. Mantlach, Pf. Morsbach

<sup>358</sup> bis 1815 in Landershofen Nr. 4

<sup>359</sup> Das Ehepaar hatte 4 Kinder von denen 3 totgeboren oder bei der Geburt verstorben waren, das 4 Kind starb im  
 Alter von 2 Monaten. Seinen Hof in Petersbuch verkaufte er im November 1861 um 11800fl an Mathias Wohlmuth  
 aus Eichstätt. Kögler: Häuserbuch Petersbuch S. 247/48

- 1878 **Sand** <sup>360</sup> Josef Nikolaus Tagelöhner<sup>361</sup>, \* 04.03.1844 in Eichstätt (Josef S. und der Walburga Sigmund), kauft das Haus am 10.01.78 um 2400 M; I oo 05.09.1871 Maria Anna Mittler (Sofia M. aus Lichtenberg), \* 02.08.1845 in Mörsheim; II. 07.05.1879 Maria Walburga Bock (Michael B., Söldner in Gnotzheim und Walburga Körner), \* 29.01.1852; III.oo 29.11.1881 Veronika Rothbauer, geborene Werner<sup>362</sup> (Johann W., Wagnermeister in Pfahldorf und der Anna Maria Schuster), \* 19.10.1842
- 1883 **Hammel** Matthias Schuster in B 215 ersteigert das Haus am 23.03.83 um 2115 M
- 1883 **Fuchs** Johann Paul, + 1905; oo Margaretha Dollinger, kaufen das Haus am 16.07.83 um 2440 M
- 1910 Fuchs Jakob übernimmt das Haus am 11.07.10 um 2640 M
- 1959 Fuchs Rudolf
- 1974 **Geyer** Therese, geb. Mayer, \* 1919, + 13.07.1993

#### Mieter

- 1824 Dobler Kaspar, Tagelöhner,
- 1835 Haberle Josef, herzoglicher Ökonomieschmied, \* 19.11.1776 in Landershofen (Mathias H., Bauer in L. und der Anna Maria); I.oo Anna Maria Halbich; II.oo 11.08.1835 Walburga Andshofer, geborene Amerseder (Mathias A., Webermeister in Rettenbach und der Walburga), \* 23.12.1809
- 1896 Fuchs Johann Baptist, evang. (Johann Paull F., siehe Besitzer), \* 24.04.1870 in Eichstätt; oo kath. 13.02.1896 Walburga Willmann, Magd im Plenagelbräu (Josef W. Steinbrecher in Mühlheim und der Rosalia Zinsmeister), \* 22.02.1872
- 1890 Nadler Josef

#### Westenstraße 111 - H 18

Am Klostergarten - Haus in der äußeren Westen

H18/19 wurden 1990 abgebrochen und ein Neubau errichtet

- 1760 **Reiner** Veith<sup>363</sup>, Maurer und Pförtner bei St. Walburg I.oo Dompf. 04.02.1738 Katharina Wecker; II.oo Dompf. 16.05.1745 Maria Anna Reiser (Michael R. und der Maria Magdalena)
- 1785 Reiner Johann Michael, Gärtner übernimmt am 23.02.85 von der Mutter; I.oo 07.06.1785 Gertrud Baumeister (Lorenz B. aus Kesselberg und der Marga-retha); II.oo 15.11.1786 Katharina Diernhofer (Konrad D., Kantor in Berching und der Katharina)
- 1788 **Regler** Johann aus Kraftsbuch und Anna Maria, am 05.07.88 um 575 fl
- 1791 **Guttmann** Lorenz erwirbt das Haus am 19.02.91 auf dem Tauschwege, gegen das bei der Aumühle stehende Haus
- 1791 **Heß** Gottfried und Magdalena am 11.04.91
- 1792 **Sailer** Johann und Benedikta aus Oberzell, kauft das Haus am 23.06.92 um 655 fl
- 1794 **Lutz** Peter kauft das Haus, zwischen Klostergarten und Michael Steiner, am 26.09.94 um 600 fl
- 1799 **Schreiber** Jakob, Maurer und Braugehilfe, \* 28.10.1768 in Breitenfurt (Kaspar Sch., Weber in B. und der Eva Kergl), erwirbt das Haus durch Eheschließung, am 30.08.99 um 400 fl; I.oo Johanna **Lutz**, Witwe, + 29.07.1825; II.oo 30.10.1827 Anna Maria Bauer, geborene Rieger (Josef R., Söldner in Breitenfurt und der Anna Maria Riehl)

<sup>360</sup> Sand seit 1881 Familienname Köppl

<sup>361</sup> 1871 wohnhaft auf D 359; 1890 auf D 354

<sup>362</sup> Witwe des am 10.12.1880 verstorbenen Josef R., Waldaufseher in Schernfeld

<sup>363</sup> siehe auch H 19

- 1845 **Albrecht** Mathias, Tagelöhner, \* 15.10.1792 in Eichstätt (Johann A., Tagelöhner in E. und Anna Maria Pfaller) kauft da Haus am 23.01.45 um 600 fl ; I. oo 22.04.1845 Walburga Schneider (Josef Sch., Bauer in Badanhausen und der Barbara Mosandl), \* 27.08.1808; ; II.oo Therese Göbl (Jakob G., Obsthändler in Adelschlag und der Katharina Kracklauer), \* 27.03.1808
- 1859 **Alberter** Johann, Käufler, \* 16.01.1816 in Reuth am Wald (Johann A., Tagelöhner in R. und der Margaretha); oo Therese **Albrecht** , Witwe
- 1874 **Gall** Katharina kauft das Haus am 15.05.74 um 675 fl
- 1880 **Krug** Anna Maria geb. **Gall**<sup>364</sup>, kauft das Haus am 19.06.80 um 1000 M
- 1887 **Schuster** Josef, Gärtner, siehe H 19, kauft das Haus am 28.06.87 um 2400 M
- 1919 Schuster Xaver übernimmt das Haus am 21.01.19 14928 M
- 1959 Schuster Josefa
- 1974



### Mieter

- 1868 Eisen Kaspar, Tagelöhner, \* 23.02.1829 in Inching (Simon E., Schuster in I. und der Maria Anna Katheder); oo 24.11.1868 Therese Huber (illeg. der Maria Anna H. aus Landershofen) \* 01.09.1828

### Westenstraße 112 – H 21

1808, 514 fl

- 1776 **Hallmayer** Kaspar, Weber (Georg H., Weber in Eichstätt und der Walburga); I.oo 18.07.1758 Therese Dixel (Anton D., Weber in Berching und der Barbara) II.oo 15..05.1764 Walburga Hiemer (Mathias H., Steinmetz in Eichstätt).;

<sup>364</sup> Siehe H 23

- III.oo 15.04.1776 Maria Barbara Metzger (Johann Heinrich M., aus Hohenfels und der Anna Katharina)<sup>365</sup>
- 1778 **Bögelein** Johann Georg, Weber (Johann Georg B., Schneider in Aurach und der Sibilla); I.oo 22.09.1778 Barbara **Hallmayer** Weberswitwe II.oo 07.05.1811 Katharina Heinecker (Willibald H. aus Eichstätt und der Theresia Templer)
- 1819 **Hermann** Walburga, Forstgehilfenswitwe, kauft das zweistöckige Wohnhaus mit Stall und Keller und 0/12 Tgw. Grundbesitz, am 06.05.19 um 225 fl
- 1858 **Marberger** Xaver, Steinmetz und Hausbesitzer, \* 01.12.1813 in Sappendorf, + 04.01.1871 (Christoph M., Wirt in S. und Anna Marggraf), übernimmt das Haus am 02.10.46 um 600 fl I.oo 18.05.1847 Maria Anna **Hermann** (Anton H., Jagdgehilfe im Geländer und der Walburga Deubler), \* 05.05.1810; II.oo 20.07.1858 Walburga Mosandl (Blasius M., Zimmermeister in Wörmersdorf und Walburga), \* 06.10.1821 –<sup>366</sup>
- 1871 **Schmidl** Johann, Hausbesitzer, \* 07.08.1835 in Kösching (Johann Sch., Tagelöhner in K. und der Anna Maria Ostermaier), erwirbt das Haus lt Ehevertrag vom 22.09.71 um 2250 fl; oo 07.11.1871 Walburga **Marberger**, Witwe
- 1888 **Eichiner** Otto, Braugehilfe, \* 05.11.1863 in Eichstätt (Mathias E., Bauer in E. und der Maria Rheintaler), übernimmt das Haus lt. Ehevertrag vom 16.04.88 oo 15.05.1888 Maria Anna **Marberger**, \* 12.05.1864 in Eichstätt
- 1891 **Liepol** Rupert kauft das Haus am 10.04.91 um 1900 M
- 1897 **Wechsler** Friedrich und Margaretha kaufen das Haus am 15.11.98 um 1700 M
- 1898 Wittmann Franz Paul und Anna, kaufen das Haus am 15.11.98 um 2000 M
- 1904 **Zachmeier** Josef und Margaretha kaufen das Haus am 16.03.04 um 2500 M
- 1921 **Pfuhler** Max, Maurergeselle, \* 25.01.1864 in Eichstätt (Lorenz Pf., Tagelöhner in E. und Antonia Schmid)<sup>367</sup>, kauft das Haus am 12.10.21 um 15000 M; oo 03.01.1888 Josefa Rucker (Johann Baptist R., Köbler in Buchenhüll und der Maria Anna Staudigl), \* 22.11.1863
- 1959 Pfuhler Simon
- 1974

## Mieter

- 1816 Klauß Mathias, Tagelöhner, \* 09.02.1778 in Wemding (Josef K., Krämer in W. und der Johanna Glon); oo 16.07.1816 Walburga Ruß<sup>368</sup>, geborene Wenauer (Josef W., Fuhrmann in Eichstätt und der Maria Anna Bittl), \* 30.04.1783 in Eichstätt

## Westenstraße 113 – H 19

----- **Fuchs** Adam

- 1701 **Erlach** Matthias, + 1716 (Balthasar E., Tagelöhner in der Westen); oo 06.06 1701 Kunigunda Pregl (Georg P. aus Beilngries und der Walburga)

----- Erla Anton

- 1740 **Hegenberger** Franziska, Witwe kauft das Haus am 12.06.40 um 300 fl.
- 1741 **Reiner** Veith, Maurer erwirbt das ½ Haus im Tausch gegen das Anbäule und ein Aufgeld von 150 fl, am 20.08.41; I. oo Dompf. 04.02.1738 Katharina Wecker aus Egweil; II.oo Dompf. 16.05.1745 Anna Maria Reiser (Johann Michael R., Tuchmacher in Eichstätt und der Maria Magdalena)

<sup>365</sup>Vergl auch H 9

<sup>366</sup>09.02.1866 Kauf des Garten und des Gartenhäuschens des Xaver Einberger um 400 fl

<sup>367</sup> 1890 wohnhaft in d 362

<sup>368</sup> I.oo mit Johann Nepomuk Ruß oder Ruf, Tagelöhner in Eichstätt



- 1785 Reiner Johann Michael, Gärtner (Veit R., Maurer und Pförtner bei St. Walburg und der Maria Anna); I.oo 07.06.1785 Gertrud Bauernfeind (Lorenz B., Bauer in Kesselberg und der Margaretha); II.oo 15.11.1786 Katharina Diernhofer (Konrad D., Kantor in Berching und der Katharina)
- 1808 **Eberle** Ignatz, Gärtner (Franz Xaver E., Gärtner in Augsburg und der Franziska Haussermann); oo 04.10.1806 Katharina **Reiner**, Witwe
- 1830 **Einberger** Xaver, Siebmacher, erwirbt das Anwesen seines Schwiegervaters mit Stall und Garten<sup>369</sup> am 05.03.1830 um 3000fl; oo Therese **Reiner**
- 1847 Einberger Xaver, Gärtner und Hausbesitzer, \* 10.11.1821 in Eichstätt, + 24.10.1907, übernimmt das Haus mit 1/94 Tgw. Grundbesitz, am 05.05.47, um 2000 fl; I. oo 25.05.1847 Magdalena Steidl (Georg St. Sternwirt im Buchtal und der Therese Donaubauer), \* 26.01.1826l; II.oo 09.05.1865 Walburga Steidl, (Andreas Rogler, Wagner in Greding und der Regina Prell) Witwe des Josef St. Wagnermeister in Erding, \* 26.10.1839 in Greding,



- 1876 **Schuster** Josef, Gärtner, \* 01.01.1840 Almosmühle (Isidor Sch., Müller und der Maria Johanna Schuster) erwirbt das Haus lt Ehevertrag v. 14.11.76 um 875 fl; oo 15.02.1876 Maria **Einberger**, \* 08.01.1855 in Eichstätt
- 1919 Schuster Xaver übernimmt die Häuser H 18 und H 19 am 21.01.19; oo Josefa
- 1959 Schuster Josefa
- 1974 Schuster August

#### Untere Haushälfte:

1740 **Mayer** Christoph

Westenstraße 114 – H 22

Wohnhaus mit Garten und 1½ Jauchert Acker, 1134 fl

<sup>369</sup> 2 Brandstätten

- 1710 **Ehinger** Balthasar (Nikolaus E., Goldschmied und der Anna); I.oo 13.01.1710 Maria Walburga Ottinger (Georg O., Metzger in Eichstätt und der Anna); II.oo 16.01.1720 Maria Elisabeth Mor (Ernst M., Tafeldecker und der Maria Rosina)
- 1747 **Bauer** Matthias kauft das Haus am 20.04.47 um 750 fl.<sup>370</sup>
- 1772 Bauer Matthias ,ein Haus und 1½ Jauchert Acker, mit einem Schätzwert von 1378 fl
- 1800 **Sandner** Josef, Zimmermann (Georg S., Bauer in Wintershof und der Walburga), I.oo 28.06.1790 Anastasia Rindfleisch, Witwe; II.oo 13.05.1800 Elisabeth Wittmann (Georg W., Bauer in Buchenhüll und der Anastasia)
- 1801 **Opfermann** Michael (Sebastian O., Köbler in Burghardszell<sup>371</sup>, Pf. Rupertsbuch und der Anna Maria); oo 12.01.1801 Elisabeth **Sandner**, Witwe
- 1808 **Bauer** Mathias, Tagelöhner; + 27.03.1824 (Georg B., Bauer in Hofstetten und der Eva Scharl); oo 10.01.1807 Elisabeth **Opfermann**, Witwe, + 14.03.1826
- 1827 Bauer Josef , Opfermann<sup>372</sup> Elisabeth und Josef erben das zweistöckige Wohnhaus mit Stadel, Keller und 4 Tgw. Grundbesitz

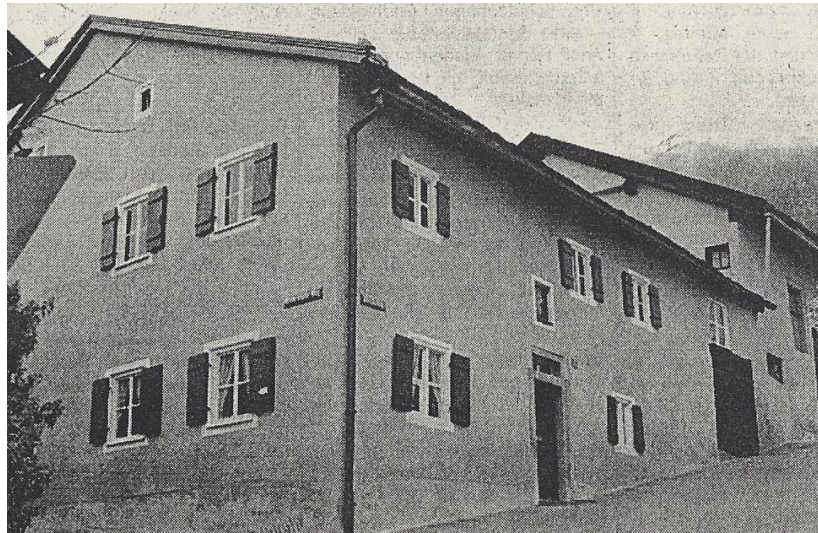

- 1842 Bauer Josef, Maurer, \* 14.11.1811 in Eichstätt erwirbt den Besitz von den Miterben; oo 25.10.1842 Josefa Maria Heckl (Josef H., Zimmermeister in Reuth am Wald und der Anna Kracklauer), \* 13.12.1809
- 1869 **Weidenhiller** Michael, Maurer und Braugehilfe, \* 15.08.1837 in Pollenfeld (Johann W., Köbler in P. und Johanna Leikam); oo 06.04.1869 Josefa **Bauer** \* 04.08.1843, übernehmen das Haus mit 4/08 Tgw. Grundbesitz, am 25.01.69 um 1625 fl
- 1895 **Nüßler** Xaver ersteigert das Anwesen mit 1,389 ha Grundbesitz, am 07.06.95 um 2925 M
- 1896 **Riedhammer** Kreszentia, erwirbt das Haus am 11.02.96 im Tausch gegen Hausnr. 29 in Pfahldorf
- 1898 **Spiegl** Andreas, Bierführer, \* 30.04.1875 in Petersbuch (Andreas Sp. Gütler in P. und der Maria Auer), kauft das Haus am 25.01.98 um 2800 M; oo 26.05.1903 Therese Walther (Xaver W., Wirt in Eichstätt und der Therese Zwickl aus Stopfenheim), \* 27.12.1876
- 1904 **Löffler** Xaver aus Tauberfeld kauft das Haus am 27.06.04 um 4725 M

<sup>370</sup> kauft am 20.01.47 einen Stadel der Maria Anna Moosleitner, am 20.01.47 um 615 fl

<sup>371</sup> Sollte das eine frühe Form von Workerszell (oft auch Wurkerszell geschrieben) sein?

<sup>372</sup> lt Kataster Hopfermann

- 1905 **Biechele** Karl Apotheker \*08.12.1863.+ 07.06.1929 ,oo Anna Sengmüller; 18.06.1872 Ottenhofen,+ 16.01.1951; kaufen das Haus am 27.07.05 um 4000 M  
 1959 **Schneller** Luise  
 1974 **Hiller** Anneliese  
 1995 **Pettmesser** Paul

Mieter

- 1863 Engelhard Xaver, Steinmetz und Insasse, \* 19.11.1835 in Eichstätt (Jakob E., Tagelöhner in E. und der Elisabeth Opfermann); oo 29.12.1863 Therese Schmid (Georg Sch., Steinmetz in Eichstätt und der Anna Humel), \* 18.04.1835 in Kipfenberg  
 1915 Edinger Jakob, Holzmacher (Michael E. aus Grafenberg ubnd der Katharina Kausner aus Euerwang), \* 15.07.1854; I.oo Dompf. 10.04.1883 Marianna; II.oo 14.08.1915 Viktoria Hartl, Witwe<sup>373</sup> (Nikolaus Mayer aus Buttenwiesen und der Viktoria Hiesinger)\* 25.05.1865 Auchsesheim Pf. Donauwörth

Westenstraße 118 – H 24

----- **Fürsich**

- 1736 **Huber** Martin,(Willibald H., Bäcker aus Zelatshofen und der Eva) ; I.oo 26.04.1736 Maria Anna Fürsich<sup>374</sup> am 19.04.1736 übernommen; II.oo 18..02.1760 Anna Schärl (Michael Sch. Tagelöhner in Hofstetten un der Maria)  
 1769 Huber Willibald, Käufler, übernimmt das Haus , um 325 fl, am 29.12.69 von der Mutter; I.oo N.N., II.oo 96.07.1801 Anastasia Pfaller (Michael Pf. Mesner in Buchenhüll und der Barbara)  
 1815 **Kurz** Walburga, am 25.07.15, um 250 fl  
 1817 **Nutz** Georg, Melber, \* 18.19.1785 in Mühlhausen LG Neumarkt, + 07.07.1817 (Alban N., Bauer in M. und der Margaretha); oo 24.06.1817 Maria Franziska Birk (Sebastian B., Wagnermeister in Eichstätt und der Walburga Pfaller), \* 23.04.1800  
 1835 **Schlamp** Walburgas Kinder, Maria, Antonia und Schmid Michael kaufen das Haus der Franziska Nutz am 16.01.35 um 300 fl  
 1838 **Schmid** Michael kauft das Haus am 17.08.38 um 400 fl – siehe auch H 23  
 1852 **Hölzl** Johann Georg aus Kaltenbuch bei Greding, kauft das Haus am 02.12.42 um 455 fl,<sup>375</sup>  
 1854 **Bock** Maximilan, Gendarmerie-Stations-Kommandant in Böhmfeld, kauft das Haus am 16.08.54, um 525 fl; oo Johanna  
 1867 **Schreiber** Wilhelm, erwirbt das Haus lt Ehevertrag vom 18.01.67 um 750 fl; oo Johanna **Bock**, Witwe  
 1867 **Burlefinger** Xaver, kauft das Haus am 12.02.67 um 800 fl  
 1868 **Klotz** Walburga kauft das Haus am 06.04.68 um 850 fl  
 1870 **Stürmer** Sebastian, Jägerhornist a.D., \* 09.11.1830 in Laufach (Jakob St. Krämer in L. und der Magdalena Rein); oo 28.06.1870 Walburga **Klotz** (Xaver K., Tagelöhner in Eichstätt und der Magdalena Rumpf), \* 01.06.1838  
 1871 **Fuchs** Josef ersteigert das Haus am 10.07.71 um 600 fl  
 1872 **Behringer** Jakob kauft das Haus am 08.04.72 850 fl  
 1876 **Pfaller** Peter aus Böhming, kauft das Haus am 10.05.76 um 1028 M  
 1881 **Siebentritt** Johann, kauft das Haus am 07.10.84 um 1225 M

<sup>373</sup> deren I.oo 01.12 1891 Josef Regler; II.oo 17.02.1896 i N.N.; III. Dompf. 27.06.1903 Josef Hardl,+ 15.08.1914

<sup>374</sup> Am 27.10.1768 bereits an Tochter Walburga übergeben – storniert – Manazeder Marquard kauft die obere Haushälfte am 21.01.1768 um 315 fl. Die untere Hälfte besitzt Anton Krageneder

<sup>375</sup> Verkäufer -**Wittmann** Thomas , siehe D 366

- 1884 **Schmid** Daniel, Korbmacher, kauft das Haus am 07.10.84 um 1440 M  
 1887 **Heckl** Leonhard, Steinbrecher, \* 08.04.1862 in Eichstätt; + 06.03.1909 in Erlangen, übernimmt das Haus am 07.04.87; oo 27.04.1886 Walburga Nagel (Josef N., Buchbinder in Eichstätt und der Anna Schmutterer), \* 02.12.1864  
 1917 Heckl Leonhard jun. Übernimmt das Haus am 09.08.  
 1959 **Betz** Jakob  
 1974

#### Mieter

- 1821 Schmidner Johann Baptist, Tagelöhner und Bestandswirt in Rebdorf, \* 22.06.1788 in Eglasmühle, Pf. Plankstetten (Andreas Sch., Köbler in E. und der Walburga Bößl); oo 23.10.1821 Maria Elisabeth Lödl (Franz Xaver L., Fischermeister in Neuburg a.D. und der Margaretha Magg), \* 03.03.1794 in N. St.. Peter  
 1859 Gerner Josef, Bauer, \* 25..02.1828 in Großhof bei Untermäbing (Georg G. und der Katharina Wagner); oo 19.07.1859 Walburga Braun (Simon B., Schneider in Raitenbuch und der Anna Maria Schweighardt Grau), \* 27.09.1823, vergl. H 44  
 1882 Pfuhler Georg<sup>376</sup>, Maurergeselle, \* 27.11.1855 in Eichstätt, + 28.02.1934 in Marienstein (Lorenz Pf., Tagelöhner in E. und der Antonia Schmid); oo 12..09.1882 Therese Wittmann (Bartholomäus W., aus Emsing und der Anna Maria Schermer)<sup>377</sup>, \* 21.12.1855 in Titting, + 22.07.1899 in Rebdorf  
 1890 Heckl Leonhard, Steinbrecher  
 1890 Eisenschenk Georg<sup>378</sup>, Steinbrecher, \* 04.05.1868 in Sappendorf (Georg E., Tagelöhner in S. und der Elisabeth **Burlefinger**); oo 11.12.1898 Magdalena Gerstner (Andreas G., Gütler in Irgertsheim und der Theresia Burkhart aus Pförring), \* 19.02.1873

#### Westenstraße 119 – H 23

Zum Kloster Marienstein. Das Haus wurde 1994 renoviert

- 1715 **Rücker** Matthias, Brandstatt  
 ----- **Erb** Quartan und Anna Maria  
 1734 **Wittmann** Johann Georg und Walburga kaufen das Haus am 13.07.34 um 270 fl<sup>379</sup>  
 ----- **Dolb** Anton, Korporal in der Obristkompanie in Salzburg  
 1804 Dolb<sup>380</sup> Maria Anna, Haus mit Gärtchen, Keller und zwei Schweineställen am 05.09.04 um 500 fl vom Bruder  
 1826 **Schuler** Mathias, Tagelöhner, \* 17.09.1780 in Wolferstadt (Johann Sch., Zimmermann in W. und der Anna Maria Richter), erwirbt das Anwesen mit 0/15 Tgw. lt Ehevertrag vom 01.03.26 ; oo 07.03.1826 Maria Anna Korner<sup>381</sup>, geb. **Dolb** (Wunibald, D., Soldat in Eichstätt und der Maria Anna Pauser), \* 11.07.1774  
 1838 **Schmid** Michael erwirbt das Anwesen am 17.08.38 gegen Abtretung seiner Forderungen und 225 fl Agio  
 1840 Schmid Michael erwirbt das Haus am 08.02.40 von den Geschwistern  
 1844 **Engelhardt** Anton aus Workerszell, kauft das Haus (0/34 Tgw.) am 31.05.44 um 466 fl

<sup>376</sup> 1890 wohnhaft in H 16

<sup>377</sup> vorehel. Kinder: Maria Anna, \* 18.10.1879 in Emsing und Katharina, \* 15.12.1880 in Emsing

<sup>378</sup> 1898 Mieter in D

<sup>379</sup> siehe H 25

<sup>380</sup> Dolb, auch Tolb

<sup>381</sup> Loo Anton Körner



- 1844 **Fern** Karl August<sup>382</sup>, Beinringlermeister, \* 30.11.1815 in München (illeg des Michael F., Schuster in Ansbach und der Rosina Auer, Beinringlerin in Wasserburg); kauft das Haus am 19.05.44 um 550 fl oo 06.08.1844 Elisabeth Gerbl (illeg. des Wolfgang G aus Burghof in Schwaben und der Elisabeth Stahl), \* 17.02.1809 in Habertsham
- 1862 **Detzer** Leonhard, Hausbesitzer, \* 23.10.1810 in Weidenwang (Georg D., Förster in W. der Anna Maria Brandl) kauft das Haus am 11.09.62 um 1680 fl; oo 03.03.1863 Barbara Herzog (Georg H., Bauer in Patersholz, BezA Neumarkt und der Margaretha Gebhardt) \* 08.03.1838

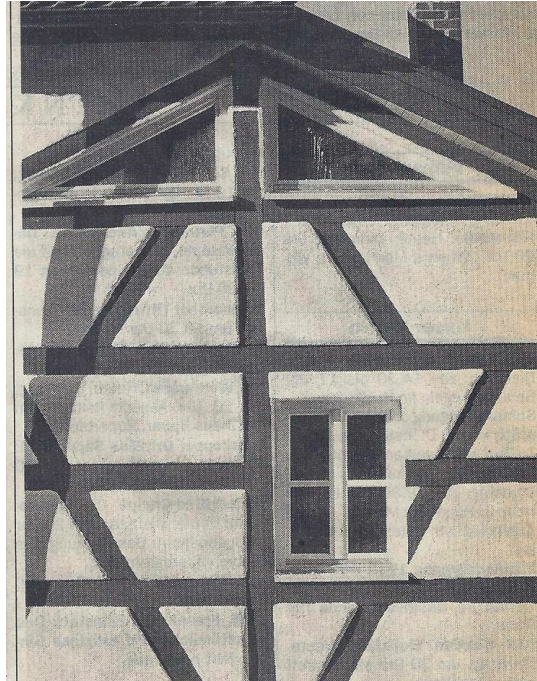

- 1886 **Heißler** Johann und Walburga, kaufen das Haus am 19.01.86 um 2750 M
- 1887 **Krug** Mathias, Metzgermeister, oo Maria Gall aus Schönfeld, kaufen das Haus am 07.05.87 um 2630 M
- 1898 **Hemauer** Johann und Maria, kaufen das Haus am 30.12.98 um 2800 M
- 1904 **Dollinger** Friedrich und Anna, kaufen das Haus am 23.04.04 um 4000 M
- 1912 **Morhammer** Maria, kauft das Haus am 09.01.12 um 4600 M
- 1914 **Berchthold** Walburga, kauft das Haus am 06.02.14 um 4600 M
- 1959 Berchthold Guste, \* 15.01.1905, + 30.10.1989
- 1974 Berchthold Walburga
- 1994 **Papsch** Norbert; oo Ursula

### Mieter

- 1812 Eder Josef, Maurermeister aus Großpingarten, \* 19.03.1743 in Unterrödl (Johann E., Kuhhirte in U und der Anna Maria) I.oo Apollonia Mandl; II oo. 31.03.1812 Maria Anna Dolb<sup>383</sup> (Wunibald D., Soldat in Eichstätt und Maria der Anna Pauser), \* 11.07.1774
- 1818 Korner Anton, Tagelöhner in Eichstätt, \* 12.06.1774 in Walting bei Heideck (Johann K., Köbler in W. und Katharina Stopher); oo 17.11.1818 Maria Anna **Eder**, Witwe
- 1869 Dunker Johann, Tagelöhner, \* 21.09.1828 in Wasserknoten bei Berneck (Johann D., Tagelöhner in W. und der Kunigunda); oo 09.02.1869 Valeria Peschler (illeg. der Magdalena P.), \* 27.04.1840 in Pietenfeld

<sup>382</sup> 1861 siehe D 387

<sup>383</sup> I.oo mit Johann Pfaller



1898 Krug Vitus Mathias, Metzgermeister und Wirtschaftspächter, \* 16.06.1870 in Eichstätt;  
oo 30.08.1898 Cäcilia Amann (Xaver A., Bauer in Pörsbach und der Franziska  
Höckmaier), \* 02.11.1869

**bei H 23**

kleiner Garten, 25 fl

1808 **Richter** Ursula, Witwe

**Westenstraße 120 – H 25**

**25 a** 1808 , ½-Haus, 342 fl

1730 **Brunner** Ursula 19.12.30

1757 **Hirsch** Christoph<sup>384</sup>, kauft das ½ Haus seiner Tante am 23.09.57 um 100 fl

1761 **Merk** Cirilius, + 1788, kauft das Haus, am 26.01.61 um 200 fl; I.oo N.N.; II.oo  
22.04.1782 Josefa Mendl (Johann Peter M., Tuchmacher und der Maria Katharina)

1769 **Schiegl** Johann Anton, Zimmermann aus Grösdorf (Andreas Sch., Zimmermann in  
Kipfenberg und Katharina), kauft das Haus am 04.05.69 um 300 fl; I.oo 07.08.1769  
Maria Aloisia Hierl (Johann H. aus Marienstein); II.oo 15.07.1782 Anna Maria Forster  
(Josef F., Händler in Eichstätt und der Anna Maria)

1792 **Böhm** Anna Maria, Witwe aus Workerszell, kauft das Haus am 05.05.92 um 250 fl

1803 **Pflieder** Josef, picieri regiminalis<sup>385</sup> (Josef Pf., „Sonnenwirt“ im Buchtal und der Maria  
Anna); oo 31.05.1803 Anna Maria **Schiegl**, Witwe

1818 Haid Ignatz erwirbt das Haus am 16.05.18 von Anna Maria Pflieder – der Kauf wird  
storniert

1818 **Schlamp** Walburga erwirbt das Haus am 31.12.18

Ein Hausteil (als **Drittelhaus** bezeichnet) 25 c

1722 **Götz** Johann Adam, Steinhauer (Michael G., Soldat in Eichstätt und der Ursula);  
I.oo 23.11.1722 Maria Franziska Berger (Paul B., Hofgärtner in Eichstätt und der  
Eva); II.oo 05.03.1737 Ursula Lanz (Ulrich L. aus Meckenhofen und der Maria) ;  
III.oo 07.10.1748 Maria Walburga Lachner (Johann L., Maurer und der Ursula)

1750 Götz Viktoria übernimmt das Haus am 20.05.50 vom Vater

1753 Götz Simon, kauft den Hausteil seiner Schwester am 06.12.53 um 200 fl

----- **Röm** Magdalena

1768 **Schiegl** Johann kauft den Hausteil, bestehend aus einer Stube und Kuchl, am 25.04.86  
um 200 fl – siehe H 25a

**H 25b**

zum Kloster Marienstein

1808: 201 fl

----- **Erb** Quartan

1734 **Wittmann** Hans Georg, Gardesoldat ( (Thomas W., aus Beilngries und der Anna  
Maria) ; I.oo 02.08.1734 Walburga Schneider (Leonhard Sch. aus Laim(er)stadt  
und der Anna), kaufen das Haus am 13.07.34; II.oo 13.03.1744 Anna Regina Hafner

<sup>384</sup> 1769 Besitzer des Hau 367

<sup>385</sup> Verm. zum Regiment gehöriger Pikenier, also ein mit einer Pike (Spieß) ausgerüsteter Soldat

- (Jakob H.); III.oo 07.12. 1751 Anna Magdalena Grünwald (Anton G, Gerber in Heideck und der Susanna)
- 1763 **Tolb** (Dolb) Wunibald<sup>386</sup>, Soldat (+ Balthasar T., Bauer in Unter-Marchtal<sup>387</sup> und der Katharina), kauft das Haus am 22.12.63 um 300 fl; oo 10.01.1764 St.W., Anna Maria Pauser (Paul P., Steinmetz in Eichstätt und der + Kunigunda)
- 1791 **Engelhard** Bartl aus Wintershof kauft das Haus am 26.05.91 um 215 fl
- 1807 **Böhm** Michael, Händler (Lorenz B., Bauer in Workerszell und der Anna Maria); oo 21.02.1807 Maria Anna Lang (Anton L., Bäcker in Kinding und der Elisabeth)
- 1822 Schlamp** Walburga, 06.12.22

### Gesamthaus

- 1822 **Schlamp** Walburga
- 1827 **Birk** Johann Mathias, Gerichtsdiener, \* 24.02.1797 in Eichstätt DPf. (Sebastian B., Kastendiener und Wagner in E. und der Walburga Pfaller), kauft die beiden Hausteile am 20.10.27<sup>388</sup>; oo 28.11.1827 Franziska Huber (Anton H., Schuster und Söldner in Emskeim und der Maria Anna Muhr), \* 06.12.1797
- 1831 **Schlamp** Walburga erwirbt das Haus am 12.08.31
- 1834 **Köberle**(in) Josef, Zimmermann kauft das Wohnhaus mit Garten und Gemeindeanteil (0/14 Tgw.) am 12.07.34 um 275 fl,
- **Haberle** Josef, herzoglicher Ökonomieschmied, \* 19.11.1776 in Landershofen (Mathias H., Bauer in L. und der Anna Maria); I.oo Anna Maria Halbich;  
II.oo 11.08.1835 Walburga Andshofer, geb. Amerseder (Mathias A., Webermeister in Rettenbach und der Walburga), \* 23.12.1809
- 1877 **Hopfner** Andreas, Gärtner, siehe H 31
- 1877 **Pfaller** Barthl und Walburga, Rebdorf, kaufen das Haus am 15.11.77 um 1628 M
- 1887 Pfaller Johann, Steinbrecher, \* 30.04.1860 in Rebdorf (Bartholomäus Pf., Tagelöhner in Eichstätt und der Therese Niefnecker), übernimmt das Haus am 04.05.87 um 1247 M;  
oo 14.06.1887 Josefa Fischer (Erhard F., Schmied in Pietenfeld und der Karolina Brückl), \* 02.02.1856 in Rieshofen
- 1890 **Linsenmaier** Ulrich, Tagelöhner und Franziska, kaufen das Haus am 22.09.90 um 1231 M, siehe H 104
- 1892 **Gabler** Mathias, Steinzwicker,\* 22.10.1866 in Sappendorf (Josef G. aus S. und d Josefa Burger), kauft das Haus am 30.09.92 um 1000 M; oo 07.02.1893 Walburga Hiebinger (Michael H., Bauer in Workerszell und Katharina Halbritter), \* 12.02.1873 in Bitz
- 1895 **Spiegl** Andreas, siehe H 22, kauft das Haus am 09.09.95
- 1896 Spiegl Andreas jun. - siehe H 22, kauft das Haus am 14.11.96 um 2271 M
- 1898 **Großhauser** Johann, Tagelöhner und Karolina geb. Glöckl aus Inching, kaufen das Haus am 05.03.98 um 1800 M
- 1913 Großhauser Josef Braugehilfe, \* 19.07.1889 in Eichstätt, + 19.07.1916 (Johann G., Tagelöhner in E. und der Karolina Glöckl aus Inching, erbt das Haus am 24.01.13); oo 18.05.1912 Anna Neubauer (Georg N., Braugehilfe in Wasserzell und der Maria Anna Schneider), \* 30.06.1884
- 1920 Großhauser Xaver und **Neubauer** Michael und erben das Haus am 08.03.20
- 1920 **Knör** Ludwig, erwirbt das Haus am 25.08.20 um 5000 M; oo Maria **Neubauer**
- 1959 **Knör** Maria

### Mieter

1959 Pfefferle Ernst

<sup>386</sup> Auch Willibald

<sup>387</sup> in Württemberg

<sup>388</sup> vorher Mieter in H 20

Westenstraße 124 - H 25½

1913 **Hochhäusler** Karl erwirbt von H 35 einen Bauplatz

1916 **Ebner** Ernst, Leutnant im k.b. 16. Inf.Rgt. in Passau (Josef E., Studienrat in Eichstätt H 25 ½ und der Ernsetine Pummerer), \* 17.05.1893 in Landshut, erwirbt das Haus am 29.10.16; oo 15.09.1919 Martha Katharina Albert (Franz A., Fabrikant in Eichstätt und der Eva Pickert), \* 14.06.1897 in Eichstätt

1959 **Dr Böhm** Hans

1974 **Dr Hutter** Hans, oo Dr. *Böhm* Gertrud

2010 **Hueber** Josef; oo Beate **Hutter**

Westenstraße 121 – H 26 - 26a

Haus mit Gärtchen, 517 fl – zum Kloster Marienstein, 0/11 Tgw.

Es befanden sich je eine Wohnung im Erd- und im Obergeschoß

----- **Daum** Gabriel, + 17.03.1723 im Alter von 67 Jahren, I. oo Walburga, + 05.05.1708 im Alter von 64 Jahren. Katharina; II.oo 22.11.1708 Katharina **Werner**, Witwe

1725 **Werner** Mathias, Hafnermeister (Mathes W., Maurer in Eichstätt und der Katharina), kauft das ½ untere Haus der Katharina D. am 14.01.25 um 100 fl<sup>389</sup>; oo 15.10.1727 Maria Templer (Paul T., Handwerker aus Hernsperg<sup>390</sup> und der Katharina)

1729 **Rindfleisch** Wilhelm, Schuster, \* 1700 (Jakob R., Soldat in Eichstätt und Regina) erwirbt die obere Haushälfte am 20.03.29 um 203 fl; oo 17.10.1729 Agatha Halbmayer (Stephan H., Bauer in Wintershof und der Walburga)

----- Rindfleisch Michael; oo Anna Maria -siehe 26 b

1780 **Eichinger** Lorenz (Lorenz E., Bauer in Adelschlag und der Maria Anna); I oo 30.04.1781 Magdalena **Rindfleisch** (Wilhelm R., Bauer in Wintershof und der Anna Maria) übernimmt das Haus am 04.02.80 von der Mutter II.oo **Miehling** Ursula

1806 **Eichinger** Michael, Dachdecker (Lorenz E. Tagelöhner in der Westen und der Magdalena Rindfleisch) übernimmt da Haus am 23.12.06 um 600 fl von der Stiefmutter; oo 16.08.1808 Walburga Heckl (Paul H., Bauer in Eichstätt und der Walburga Gleich)

1808 **Miehling** Ursula nimmt das Haus am 26.07.08 wieder zurück

1811 **Trost** Adam, Blätterbinder<sup>391</sup> (Johann T. aus Leibstadt und der Maria Loin); oo 02.07.1811 Ursula Keßler (Kaspar K., Polizeidiener in Eichstätt und der Maria Haif), \* 20.10.1787 Eichstätt Dompf

1817 **Artmeier** Bernhard, Altreiß, \* 17.--.1754 in Eichstätt (Georg A., Schuhmacher-meister in E. und der Walburga Meindl) erwirbt das Haus lt. Ehevertrag vom 16.12.17 um 400 fl, oo 13.08.1818 Ursula **Trost**, Witwe

1818 **Pfitzer** Josef, Tagelöhner in Eichstätt, \* 14.05.1788 in Hüllen, Pf. Lauchheim, LG Neresheim in Württemberg (Michael Pf., Amtsbote und Maria Anna Ihl), erwirbt das ½ Haus lt Vertrag vom 01.02.11; oo 20.10.1818 Ursula **Artmeier**, Witwe

1857 **Trost** Johann, Zimmermann und Braugehilfe, \* 18.04.1812 in Eichstätt (Adam T. und der Ursula Keßler) übernimmt das Haus seines Stiefvaters am 28.05.57 um 400 fl; oo 30.06. 1847 Maria Antonia Peter (Simon P., Wegmacher in Eichstätt und der Walburga Keßler), \* 18.08 1821

1875 **Trost** Anton, Zimmergeselle<sup>392</sup>, \* 10.07.1849 in Eichstätt (Georg T., Zimmergeselle in E. und der Antonia Peter), kauft das Haus am 20.06.75 um 1000 fl; oo 27.07.1875

<sup>389</sup> - 1726 auch Besitzer Hauses E 78b, 1729 E 27 - siehe auch D 362

<sup>390</sup> vermutlich Herrnsberg, Pfarrei Hilpoltstein

<sup>391</sup> verm. Buchbinder

Barbara Linhard (Franz Xaver L., Lehrer in Berggau und der Katharina Jauch).

\* 08.06.1840 in Hilpoltstein

1888 Trost Antonia kauft das Haus ihres Sohnes zurück, 12.03.80 um 1740 M

**Gesamthaus:**

1891 Trost Johanna übernimmt das Haus am 20.12.90 um 600 M

1959 **Braun**

1974 **Bernecker** Matthias, \* 1909 in Eberswang, oo Maria

H 26 (b)

----- **Daum** Gabriel, siehe H 26 a

1715 **Rindfleisch** Jakob und Regina, kaufen das ½ Haus am 11.11.15 um 101 fl

1727 Rindfleisch Michael (Jakob R., Soldat und der Regina); oo 26.05.1727 Anna Gabler  
(Jakob G., Torwart bei St. Walburg und der Walburga)

1765 Rindfleisch Franziska kauft das ½ Haus am 16.04.65 um 100 fl

----- Rindfleisch Elisabeth; oo Jakob **Ruisam**

1767 **Kriegl** (Künzl) Egidius und Maria, kaufen das „Anbäule“ am 26.08.67 um 121 fl

1774 **Hausmann** Johann Georg kauft das Anbauhäusl am Zolltor, am 01.07.74 um 150 fl  
(Benedikt H., Tagelöhner in Doschbrunn und der Barbara), + um 1808; oo 25.10.1774  
Anna Barbara Vorstopfl (Konrad V. aus Spalt und der Maria Helena)

1817 **Pfaller** Mathias erwirbt das Haus der Barbara Hausmann, am 04.12.17 um 66 fl

H 26c

¼ Haus mit Wohnung im Obergeschoß und Kammer im Erdgeschoß (Zins zu Marienstein)

----- **Kiesler** (Kinsler, Künzl) Egid (siehe auch H 26b)

1769 **Hausmann** Barbara kauft das kleine „Anbäule“ um 150 fl

----- **Escher** Martin, Maurer

1818 **Pfaller** Mathias und Margaretha erwerben das Haus am 08.01.18 um 66 fl

----- Pfaller Maria Anna

1850 **Hackner** Therese, Tagelöhnerin aus Emsing, kauft das Haus am 13.06.50 um 250 fl

1863 **Bader** Johann erwirbt das Haus lt. Ehevertrag vom 11.02.63; oo Therese **Hackner**

1863 **Weber** Bartholomäus, \* 1809 in Oening, BezA Beilngries (Michael W., Korb-macher  
in Gungolding und Klara Amberger) kauft das Haus am 17.01.63 um 275 fl;

oo 19.01.1864 Franziska Grünberger (illeg. der Anna Maria G.), \* 1818 in Rapperszell

1866 **Baumeister** Xaver und Kreszentia erwerben das Haus am 12.11.66 im Tausch gegen  
das Haus G 162b

1866 **Weber** Bartholomäus, am 19.11.1866

1870 **Baumann** Georg und Kreszentia, kaufen das Haus am 14.03.70, um 275 fl

1873 **Bauer** Heinrich und Anna Maria geb. Regler, kaufen das Haus am 03.02.73 um 276 fl

1884 **Trost** Antonia, Zimmermannswitwe kauft das Haus der Anna Maria Bauer, am 22.03.84,  
um 550 M

1891 auf 26 a transferiert, **erloschen**

Mieter

---

<sup>392</sup> 1890 Besitzer des Anwesens D 341

- 1864 Nagel Josef, Buchbinder, \* 19.01.1829 in Eichstätt (Josef N., Pfarrmesner in E. und der Anna Crusius); oo 26.012.1864 Anna Schmutterer (Georg Sch., Bäckermeister in Eichstätt und der Anna Maria Schweigart), \* 06.10.1831
- 1870 Weber Josef, Schneidermeister, \* 09.09.1839 in Rapperszell ; oo 03.02.1870 Maria Anna Eber (Georg E., Maurer in Tauberfeld und der Apollonia), \* 03..02.1827
- 1897 Eign Georg, Zimmermann, \* 18..0.4.1868 in Weigersdorf (Anton E., Zimmermann in W. und der Katharina Koderer aus Seuversholz); oo 07.12 1897 Regina Wehdanner (Nikolaus W, Maurer aus Oberdeggenbach in Niederbayern und der Kreszentia Stumpf); \* 06.09.1864

### Westenstraße 122 – H 25½

- 1889 **Braun** Eustachius, Bezirksbaumeister kauft von Karl Zaglmeier (H 35) 0,084 ha und errichtet dort ein Wohnhaus



- 1959 Braun Erben  
1974 **Bernecker Matthias**

### Westenstraße 123 - H 26b

0/08 Tagw – Kloster Marienstein

1729 **Rindfleisch** Egina

----- Lang Sebastian

1755 Rindfleisch Martin übernimmt das Haus um 600 fl

----- **Ruisam** Jakob; oo **Elisabeth Rindfleisch**, vid

----- **Neubauer** Niklas

1772 **Pauser** Benedikt und Magdalena, kaufen das Haus am 18.09.72 un 170 fl<sup>393</sup>

1790 Pauser Anton, Bierwirt , übernimmt das Haus am 29.04.90 um 175 fl von seinen Geschwistern ; oo 11.05.1790 Therese Ziegler (Johann Georg Z., Weber in Treilheim, Pfarrei Mauern und der Walburga)

<sup>393</sup>-Verkäufer: Neubauer Niklas





- 1829 **Schmid** Josef Kaspar<sup>394</sup>, Zimmergeselle, \* 08.01.1801 in Eichstätt, DPf. (Josef Sch. Zimmermann in E. und der Helena Feierle) ; oo 14.07.1829 Walburga **Pauser** (Anton P., Maurergeselle in Eichstätt und der Therese Ziegler), \* 08.08.1795, übernehmen das ¼ Haus mit Wohnung im Obergeschoß, Kammer im Erdgeschoß und Wurzgarten, am 30.06.29 um 130 fl
- 1868 Schmid Marianna erbt den Hausteil am 23.05.68 um 150 fl
- 1890 Scheigl Johann Josef (H 12), Franz Xaver und Bleifert Maria Anna geb Schmid (D 365) erben das Haus am 12.08.90
- 1890 **Merkel** Ignatz, Privatier, kauft das Haus am 2.12.90 um 663 M
- 1907 **Ziegelmeier** Josef, Maurer, \* 10.01.1872 in Laaber (Johann Z. und der Viktoria Herler aus Wasserzell – jetzt in Eichstätt); oo 27.0.8.1895 Margaretha Barbara Pfuhler (Karl Pf. Steinzwickler in Eichstätt und der Karolina Niemeier aus Wintershof), \* 25.04.1873
- 1959 Ziegelmaier Max
- 1990 Zieglmaier Max jun. +

#### Westenstraße 125 - H 27

- 1808 Haus mit Gärtchen, 667 fl
- 1715 **Daubmayer** Paul
- 1735 **Weilhamer** Paul siehe D 326
- 1741 **Dichtl** (Distl) Andreas, Gärtner, kauft das Haus am 13.07.41 um 712 fl
- 1771 **Diermayer** (Thiermayer) Walburga, übernimmt das Haus am 08.10.71 Vom Vater<sup>395</sup>
- 1802 **Steger** Georg, Steinmetz, kauft das Haus am 15.11.02 um 600 fl; I.oo N.N.; II.oo 27.02.1772 Anna Maria Thiermayer (Georg Th. aus Schernfeld und der Maria Anna)
- 1808 Steger Bonifaz; oo 22.04.1808 Magdalena Kerner aus Dollnstein
- 1811 **Zollner** Josef, Tagelöhner, \* 03.05.1774 in Wellheim (Franz Z. und Franziska Kufner); oo 19.01.1830 Walburga Kerler<sup>396</sup>, geb. Niemeier, \* 04.07.1775 in Eitensheim
- 1832 **Hiemer** Anton, Steinmetzgehilfe, \* 07.12.1803 in Eichstätt (Josef H., Maurer in E. und der Martha Steiner); kauft das Wohnhaus, mit Stall Hof und Wurzgarten (0/13 Tgw.)

---

<sup>394</sup> vergl. H 3

<sup>395</sup> An Kindesstatt angenommen

<sup>396</sup> I.oo mit Anton Kerler, Köbler in Hofstetten Nr. 45

- am 27.12.1832 um 730 fl ; oo --.01.1833 Anna Maria Pfaller (Bonifaz Pf., Bauer in Unterkesselberg und der Walburga Kammerbauer), \* 17.12.1809
- 1880 **Fuchshuber** Franz Xaver<sup>397</sup>, Maurergeselle, \*31.03.1842 in Eichstätt (Dompf.) (Martin F., Maurer in E. und Anna Klinger); oo 30.05.1871 Johanna Wilhelmina Koller (Josef Michael K., Färbermeister und Katharina Schmid), \* 01.01.1842 in Kipfenberg; II.oo 02.11.1880 Walburga **Hiemer** (Anton H. Steinmetzgehilfe und Anna Pfaller), \* 30.11.1834 in Eichstätt, erwirbt das Haus am 01.06.80 um 2228 M



- 1897 Fuchshuber Andreas Josef, Maurer und späterer Stadtbaumeister, \* 19.03.1874 in Eichstätt, erbt das Haus am 13.03.06; oo 26.10.1897 Johanna Antonia Lang (Johann L., Steinbrecher in Eichstätt und der Kreszentia Hermann), \* 13.05.1875
- 1959 Fuchshuber Antonia
- 1974 Fuchshuber Wilhelm, + 30.10.1997

#### Westenstraße 127 – H 28

Gärtner zum „Einsiedel“, 1201 fl

1741 **Baumeister** Andreas

1786 **Dettenthaler** Anton<sup>398</sup>, Gärtner (Georg D., Tagelöhner in Wasserzell und der Walburga), kauft am 11.12.86; I.oo 18.05.1785 Therese Brandl (Ferdinand B., Bäcker und der Walburga); II.oo 03.11.1796 Maria Anna Opfermann (Sebastian O., Bauer in Dundorf und der Anna Maria

1795 **Bauernfeind** Mathias, Einsiedler, jetzt Gartenpächter<sup>399</sup> (Lorenz B., Bauer in Unterkesselberg und der Margaretha) ersteigert das Haus am 10.02.95 um 1461 fl; I oo 16.05.1786 Magdalena Lohr (Markus L., Schuster in Schelldorf und Magdalena); II.oo Dompf. Maria Eva Pauser (Benedikt P., Tagelöhner in Eichstätt und der Magdalena)

<sup>397</sup> 1871 auf D 388

<sup>398</sup> Siehe auch H 5; richtig Dettenthaler

<sup>399</sup> eremita nunc conductor hortum

- 1816 **Netter** Mathias, Gärtner<sup>400</sup>, übernimmt das Haus, mit Stallung Hof und Garten (1/31 Tgw.)<sup>401</sup> am 11.04.16 um 1209 fl oo Maria Anna **Bauernfeind**,  
 1857 **Liebold** Rupert, Gärtner erwirbt das Haus mit 3/54 Tgw, Grundbesitz am 18.02.57 um 4500 fl, oo Magdalena **Netter**  
 1876 Liebold Rupert, Gärtner, \* 06.03.1855 in Eichstätt, übernimmt die Gärtnerei am 12.01.76 um 7715 M; oo 08.02.1876 Maria Rosina Scheidl (Kaspar Sch., Bauer in Wintershof und der Maria Anna Amler), \* 05.11.1857



- 1909 Liebold Rupert Ludwig, Gärtner, \* 13.08.1879 in Eichstätt, übernimmt die Gärtnerei am 14.09.09 um 13000 M; oo 12.10.1909 Anna Reichmeyer (Josef R., „Sonnenwirt“ in Eichstätt und der Franziska Renghard aus Pollenfeld, wiederverehel. Engelhard), \* 25.12.1881  
 1959 Liebold Willibald +, Gärtner; oo Anna  
 2000 **Lix**

Westenstraße 131 – H 29<sup>402</sup>

- 1786 **Bauernfeind** Mathes und Magdalena – siehe H 28  
 1794 **Hartmann** Johann kauft das Haus am 01.07.94 um 265 fl  
 1795 **Kuffner** Georg und Margareta, aus Kipfenberg, kaufen das Haus 06.02.95 um 375 fl  
 1798 **Hofbauer** Maria Anna und Therese, kaufen das Haus am 07.09.98 um 380 fl und am 09.03.02 um 378 fl  
 1808 **Schmid** Rosina, „Wäscherros“, Haus mit Garten 1334 fl  
 1813 **Gary** Blasius, Gärtner kauft das Haus mit Stadl, Keller und Garen (1/42 Tgw.) am 19.12.1813 um 825 fl  
 1842 Gary Anton, Gärtner übernimmt das Haus (1/62 Tgw.) am 09.12.42 um 1000 fl  
 1872 **Hopfner** Andreas siehe H 31, kauft das Anwesen mit 0,525 ha Grundbesitz, am 08.01.72 um 3200 fl

<sup>400</sup> 18.04.1825 kauf eines Gasrents (2/03 Tgw) um 1200 fl von Magdalena Köppl

<sup>401</sup> 1850 3/54 Tgw.

<sup>402</sup> H 29/30 für 1859 – 1869 keine Kataster

- 1894 **Schleifer** Franz Xaver, Gärtner, \* 02.03.1870 in München (Jakob Sch. Bürstenmachermeister in Eichstätt und der Kreszentia Waldmüller), übernimmt das Anwesen lt Ehevertrag v. 24.10.94 um 13800 M; oo 13.11.1894 Franziska **Hopfner** (Anton H., Gärtner in Eichstätt und der Franziska Riedlmeyer), \* 24.08.1861
- 1906 **Lorenz** Friedrich, + 1907 und Franziska, ersteigern das Anwesen am 26.01.06 um 9400 M
- 1919 **Bösmüller** Anton und Franziska kaufen das Anwesen am 07.03.19 um 20000 M  
siehe H 30

**Westenstraße 132 – H 25¼**

- 1920 **Hochhäuser** Karl
- 1920 Stadt Eichstätt erwirbt die Häuser 25¼, 25 1/5 und 25 1/6 am 20.01.20 um 57000 M
- 1921 **Albert** Franz und Hedwig kaufen das Haus am 29.12.21 um 150000 M
- 1959 **Portenlänger** Stefan

**Westenstraße 134 - H 25 1/5**

- 1920 Stadt Eichstätt
- 1922 **Dörfler** Eduard und Maria kaufen das Haus am 28.03.22 um 150000 M
- 1959 Dörfler Ludwig; oo Anna
- 1974 Dörfler Anna

**Westenstraße 136 - H 25 1/6**

- 1920 Stadt Eichstätt
- 1922 **Morhard** Michael und Walburga kaufen das Haus am 03.01.22 um 100000 M
- 1959 **Dr. Meyer** Franz, \* 02.06.1913, + 25.03.1992

**Westenstraße 135 – H 30**

- 1796 **Thiermayer** Bonifaz, Gärtner, erwirbt das Haus am 10.02.95 um 1425 fl; oo Maria Anna Rußer – 1500 fl
- 1822 Thiermayer Josef, Gärtner, \* 15.03.1786 in Eichstätt, Dompf, übernimmt das Haus mit Stallung und Garten am 12.10.30 um 1000 fl; oo 05.11.1822 Maria Josefa Mendl (Josef M., Sattlermeister in Hilpoltstein und der Josefa Hutter), \* 22.10.1799
- 1843 **Herzog** Andreas, Gärtner, \* 27.11.1816 in Möckenlohe (Kastalus H., Lehrer in Wellheim und der Walburga Siegel), kauft das Anwesen mit 1/83 Tgw., am 28.01.43; oo 30.10.1843 Maria Anna Baumeister (Georg B., Fuhrmann in Eichstätt und der Franziska Beck), \* 06.02.1815
- 1844 **Wenger** Anton aus Neuburg, kauft das Anwesen am 19.07.44 um 3600 fl
- 1846 **Göll** Ludwig, kauft das Anwesen am 07.01.46 um 3301 fl; oo Genofeva
- 1851 **Heuberger** Johann, kauft das Anwesen am 06.02.51, um 2200 fl von Genofeva Göll; oo Margaretha Fischer
- 1856 **Günther** Leonhard, Gärtner, evang.-luth.; \* 07.08.1823 in Lauf (Johann Gottlieb August G., Kammacher in L. und der Barbara Kraus); erwirbt das Anwesen mit 1/91 Tgw., Grundbesitz lt Ehevertrag vom 19.01.56 um 2200 fl oo 04.12.1855 Margaretha **Heuberger** geborene Fischer (Sebastian F., Brauer in Thierhaupten und der Walburga), \* 11.02.1826



1899 **Bösmüller** Anton, Gärtner, \* 22.12.1870 in Ingolstadt (Therese B., verehelichte Kiendl in I.); oo 07.11.1899 Franziska Bayer (Josef B., Gärtner in Eichstätt und der Fanny Heuberger, wiederverehelichte Lorenz)<sup>403</sup>, \* 19.09.1890; kaufen das Anwesen am 08.03.21 um 14500 M

1922 **Schuster** Josef und Walburga kaufen das Anwesen am 08.03.22 um 1000000 M

1959 Schuster Walburga, Gärtnerinbesitzerin

1974 **Schweda** Alois, \*11.12.1924,+22.09.1997; oo Hildegard

----- **Egner** Margit geb.Schweda

### Mieter

1906 Hecker Josef, Malergehilfe, \* 05.09.1884 in Eichstätt (illeg. der Therese H. aus Ötting, verehelichte Gnad, wiederverehelichte Sturm, Metzgersfrau in Eichstätt); 03.11.1906 Walburga Rindfleisch (Adolf R., Metzger in Eichstätt und der Walburga Rindfleisch aus Weigersdorf); \* 04.04.1882 in Pfalzpaint

### Westenstraße 137 – H30½

1957 **Liebold** Eduard; I.oo Margaretha; II.oo Luise

### Westenstraße 138 – H 35½

----- **Engerer** Josef, 0,995 ha

1907 **Strauß** Isaak und Rosina am 27.04.07

1914 Dr. Strauß Adolf Rechtsanwalt in München

1959 **Schwarz** Josefine

### Westenstraße 141

Otto Hopf A.G. 1962 – 1997



1962 **Hopf** Otto, \* 1892, + 28.11.1970; oo Lisette, \* 23.10.1908,+ 31.10.1993

1979 Hopf Dieter

1998 **Westentreff**

<sup>403</sup> F 3½





### Westenstraße 142 – H 35

ein zweistöckiges Wohnhaus mit Stall, Gärtchen und 2/65 Tgw. Grundbesitz - 634 fl

1802 **Russer** Johann,+ um 1808, ersteigert das Haus am 26.05.02 um 800 fl

----- Sailer Theresa

1804 **Ruf** Johann, kauft das Haus am 26.05.04 um 822 fl<sup>404</sup>

1828 **Pauser** Alois<sup>405</sup>, Maurer, \* 27.06.1798 in Eichstätt (Anton P., Maurer in E. und der Therese Ziegler), erwirbt das Haus am 02.07.28; oo 26.05.1829 Kreszentia Stark (Michael St., Fischer in Eichstätt und der Magdalena Schreiber), \* 08.11.1798 II.oo 09.06.1846 Maria Katharina Prantl (Georg P., Köbler in Rambach und der Johanna Pael), \* 15.04.1809

1836 **Wolf** Josef, Bauer aus Buchenhüll, kauft das Anwesen am 08.01.36 um 990 fl

1846 **Schlecht** Michael, kauft das Anwesen am 30.07.46 um 2100 fl<sup>406</sup>

1849 **Escher** Bartholomäus ersteigert das Anwesen am 19.06.49 um 1550 fl

1851 **Renger** Markus kauft das Haus am 28.06.51 um 1450 fl

1860 Rengert Andreas, kauft das Haus seines Bruders, mit 5/45 Tgw. Grund besitz, am 04.10.60, um 4000 fl

1862 **Ehrensberger** Johann aus Solnhofen kauft das Haus mit 3/36 Tgw. Grundbesitz, am 13.01.62, um 2836 fl

1867 **Fuchs** Johann Leonhard, erwirbt das Haus lt. Ehevertrag vom 11.06.67, um 2000 fl I. oo Margaretha **Ehrensberger**, Witwe; II.oo 1872 Charlotte Schneider

1888 **Schneider** Konrad, Altsitzer in Maxweiler<sup>407</sup>, kauft das Haus mit 1,147 ha Grundbesitz, am 21.08.88 um 6000 M

1888 **Zaglmaier** Karl, Tagelöhner, + 1907, am 09.10.88 um 6125 M; II.oo 1897 Maria

1907 **Feldner** Michael, + 1908, erwirbt das Haus lt. Ehevertrag vom 03.05.07; oo Maria **Zaglmaier**

1910 **Schöpfel** Johann und Therese kaufen das Anwesen am 05.09.10 um 17000 M

1910 Schöpfel Xaver und Kreszentia übernehmen am 28.10.10 um 12000 M

1911 **Neumeyer** Otto und Kreszentia aus Eichstätt erwerben den Besitz i. Tausch gegen Anwesen E 69/70, 28.03.11 ( 15000 M)

1912 **Hochhäusler** Karl, Baumeister kauft den Besitz am 18.03.12, um 14600 M

1925 *Bezamt Eichstätt- Kipfenberg* erwirbt den Besitz am 27.04.25

1959 Landkreis Eichstätt

### Mieter

<sup>404</sup> Verkäufer ; Seiler Theresia

<sup>405</sup> 1846 Mieter in F 6

<sup>406</sup> Verkäufer: Escher Bartholomäus

<sup>407</sup> bei Neuburg a.d.Donau

1910 Kreuzer Peter, Fuhrknecht, \* 20.11.1865 in Eichstätt (Mathes K., Gütler in E. und der Therese Engelmann aus Pfraunfeld); oo 12.04.1910 Elisabeth Selmer<sup>408</sup>, geborene Gamßel (Martin G., Tagelöhner in Sehensand bei Neuburg und der Elisabeth Stachel aus Sinning)<sup>409</sup>, \* 14.01.1869

### Westenstraße 144 – H 34

„beim Pfaben“ Wohnhaus mit Anbau, Stadel und Bergfeld (4/57 Tgw), 801 fl

1790 **Waldmüller** Willibald

1837 **Velhorn** Ferdinand<sup>410</sup>, Steinmetz \* 19.03.1779 in Ingolstadt (Georg V., Steinmetz in Ing. und der Anna *Pfab*), kauft das Haus der Witwe Walburga Waldmüller am 26.05.37 um 1200 fl

1838 **Waldmüller** Walburga kauft das Anwesen 15.05.38 um 1200 fl

1849 Waldmüller Johann erbt das Anwesen am 22.03.49 von seiner Mutter im Anschlag von 900 fl

1891 **Schuster** Franz, kauft das Haus mit 1,696 ha Grundbesitz, am 31.03.91 um 4300 Mark

1894 **Neulinger** Fritz<sup>411</sup>, + 1923 und Rosina kaufen das Anwesen am 09.04.94 um 3100M

1923 Neulinger Sofia und Anna erben das Anwesen im Anschlag von 130 Mrd. M

1959 Neulinger, Geschwister

1974 **Baumer** Johann aus Ingolstadt

### Wintershofer Weg

H 7½ – 8½



### Wintershofer Weg 2 – H 8<sup>412</sup>

1663 **Deller** Bernhard, Maurermeister (Kaspar D., aus Misox<sup>413</sup> in Graubünden);

oo 05.06.1663 Anna Fleischberger, Witwe des Raphael F<sup>414</sup>; II.oo 06.07.1665

Margaretha Pflaumer (Peter Pf., Bauer in Schernfeld)

<sup>408</sup> I.oo mit dem am 26.04.1904 verstorbenen Wegmacher Wilhelm Sellner

<sup>409</sup> Sohn Peter, \* 19.01.1906 durch Eheschließung legitimiert

<sup>410</sup> 1811 auf E 26, dann E 27 im Buchtal

<sup>411</sup> 1890 auf H 37

<sup>412</sup> Kataster 1857 – 1870 fehlen

<sup>413</sup> Vale Mesalcina

- 1705 **Miller** Johann, Zimmermann (Georg M., Tagelöhner in Barzhausen<sup>415</sup>);  
 oo 03.02.1705 Elisabeth **Deller**  
 ----- Müller Johannis Erben, Ursula, Magdalena und Leonhard Müller, **Walburga Brixner**  
 und Agnes Rindfleisch  
 1734 **Brixner** Lorenz, Gardesoldat; I.oo N.n.; II.oo 24.02.1727 Ursula Steib, Witwe des  
 Georg St., Metzger in Eichstätt; III oo Walburga **Miller**,  
 1767 Brixner Josef übernimmt das ½ Haus, gelegen zw. Georg Zinsmeisters Gartenhaus und  
 Johann Bauer um 150 fl von der Mutter; oo 12.09.1766 Katharina Texl (Thaddäus T.,  
 Weber in Eichstätt und der Katharina)

### **Gesamthaus**

- 1775 **Schmid** Anton, Maurer; oo 11.07.1768 Maria Anna **Brixner** (Lorenz B., Soldat in  
 Eichstätt und der Walburga) kaufen das Haus am 03.03.75 um 384 fl  
 1806 Schmid Michael, Maurergeselle, \* 01.01.1774 in Eichstätt; übernimmt das Haus am  
 15.11.06 um 500 fl von der Mutter; oo 25.08.1812 Maria Anna Schmid<sup>416</sup>, geborene  
 Deubler (Anton D., Förster in Biberbach und Walburga Rheinthalen), \* 24.06.1770  
 1842 **Fink** Michael, Möbelschreiner, \* 26.01.1815 in Eichstätt (Alois Fink, Brauer in E. und  
 der Josefa Scheid), kauft das Haus Maria Anna Schmid am 17.03.42 um 600 fl; I.oo  
 05.07.1842 Josefa Werkmann (Josef W. Bauer in Marienstein und der Therese  
 Schneider), \* 16.09.1813; II.oo 18.05.1858 Maria Walburga Dürnbauer (Willibald D.,  
 Schreiner in Herrieden und der Magdalena Schopf<sup>417</sup>), \* 18.08.1825  
 1872 Fink Johann Baptist<sup>418</sup>, Schreinermeister, \* 18.08.1848 in Eichstätt erwirbt das Haus am  
 02.10.72 um 750 fl; oo 19.11.1872 Kreszentia Leidl (Josef L., Bauer in Eichstätt und  
 der Walburga Beck), \* 13.05.1852  
 1875 Fink Michael, Ökonom und Schreiner, \* 13.11.1851 in Eichstätt, kauft das Haus am  
 29.11.75 um 767 fl; oo 25.01.1876 Josefa Hilmaier (Josef H., Schmiedemeister in  
 Mörsheim und der Walburga Rehm), \* 19.03.1854 in Denkendorf, + 29.03.1912; II.oo  
 Katharina  
 1924 **Wittmann** Walburga erwirbt das Haus am 06.09.24 um 3557 M  
 1990 **Poitner** Manfred

### **Teilung des Hauses**

- 1732 **Miller** Ursula erhält am 01.03.32 den halben oberen Hausteil um 55 fl  
 1734 **Frank** Josef und Walburga, kaufen das Haus am 25.05.34 um 460 fl  
 1732 **Miller** Agnes erhält den unteren Hausteil am 01.03.32 um 65 fl  
 ----- **Rindfleisch** Johann  
 1736 Rindfleisch Adam kauft das ½ Haus am 11.12.36 um 195 fl

### **Mieter**

- 1890 Lang Leonhard, Tagelöhner  
 1906 Fink Johann Baptist, Schuhmacher, \* 27.11.1881 in Eichstätt; oo 27.11.1906 Elisabeth  
 Gabler (Sebastian G. Gemeindediener in Sappenfeld und der Walburga),  
 \* 02.03.1886

---

<sup>414</sup> siehe H14

<sup>415</sup> verm. Beratzhausen

<sup>416</sup> Witwe des Straßenüberstehers Bernhard Schmid

<sup>417</sup> eventuell auch Kopf

<sup>418</sup> Bruder des am 13.11.1851 geborenen Hausbesitzers

1912 Fink Franz Xaver<sup>419</sup>, Schuhfabrikarbeiter, \* 01.03.1889 in Eichstätt (Michael F., und Josefa geb. Hilmaier); oo 18.0.5.1913 Barbara Walburga Steindle (Georg St., Steinmetz in Eichstätt und der Barbara Stößl), \* 14.11.1886 Dompf.

1913 Fink Karl, Schuhfabrikarbeiter, \* 26.01.1890 in Eichstätt (Bruder des obigen)

Wintershofer Weg 4 – ½

1959 Seebach August

1974 Seebach Hugo



<sup>419</sup> später wohnhaft in der Webergasse C 295

Inhaltsverzeichnis  
Alphabetisches Namensverzeichnis:

<b>Abertshauser</b>	1707 – 1737	D 359 b	Badewitz	1883 – 1896	H 12
	1794 – 1819	D 354			
Abt	1851 - 1852	D 361 a	<b>Bauch</b>	1865 – 1866	H 14
			Bauer	1799 – 1800	D 361 a
<b>Achhammer</b>	1900 – 1905	H 1½		1974 -	H37½
				1826 – 1831	
<b>Adam</b>	1819 – 1854	D 394		1784 -1795	D 348
Adlkofer	1700 – 1719	D 362		1851 - 1853	D 385
	1755 – 1769	D 396		1747 – 1800	H 22
	1710 – 1732	D 381		1808 – 1869	H 22
				1873 – 1874	H 26 c
<b>Albert</b>	1915 – 1928	H 31	Bauernfeind	1786	H 4
	1921 – 1959	H 25¼		1795 – 1816	H 28
Alberter	1865 - 1890	D 366		1786 – 1794	H 29
	1868	D 359a	Baumann	- 1728	H 4
	1890 – 1959	D 359		1866 – 1867	H 14
	1864 – 1868	D 356		1870 – 1873	H 26 c
	1864	D 352	Baumeister	1847 - 1849	D 353
	1817 - 1827	D 338		1959 – 1995	D 346
	1859 – 1874	H 18		1866	H 26 c
Albrecht	1860 - 1865	D 362		1741 – 1786	H 28
	1814 -1857	H 10	Baumer	1974	H 34
	1845 – 1859	H 18			
Alcimonia	1980 -	D 379	<b>Bayer</b>	1763 – 1850	D 356
				1811 – 1829	D 377
<b>Amali</b>	1857 – 1888	D 338		1767 – 1816	D 337
				1905 -1974	D 339
<b>Angerer</b>	1877 – 1910	B 218		1748 -1798	(H15)
Anthofer	1834 -1 837	H 20 ac	Bayerl / Beierl	1772 – 1777	D 363
<b>Appoiger</b>	1830 – 1844	H 7	<b>Beck</b>	1799 -1 818	H 40
Appelsmayer	- 1760	H 38n		1729 - 1737	D 338
				1712 – 1760	D 349
<b>Ardinger</b>	1737 – 1743	D 389			
Artmeier	1817 - 1818	H 26	<b>Behringer</b>	1907 - ?	D 394
				1872 -1876	H 24
<b>Auernhammer</b>	1853 – 1920	H 38 b			
			<b>Beierl</b>	1845 -1871	D 333
<b>Baader</b>	1747 – 1776	D 342			
			<b>Benedikter</b>	1826 -	D392
<b>Babinger</b>	1882 – 1974	D 339	Bentz	1764 - 1775	D 354 a
				1842 - 1868	H1
<b>Bacherle</b>	1890 – 1959	D 366			
	1892 – 1910	D 332	<b>Berber(in)</b>	1786 – 1825	D 355
	1974 -	D 341	Berchthold	1914 – 1994	H 23
Bachmayer/	- 1783	D 332	Berger	1805 – 1808	D 333
Bachmeier u.ä.	1746 – 1783	D 331	Bergër	1870 – 1959	H 37½
	1786 – 1797	D 371	Bernecker	1959 – 1990	D 388
Bachmeister	1632- 1674	H 1		1974 -	H 26
				1974 -	H 25½
<b>Bader</b>	1863	H 26 c			



<b>Beschler</b> siehe Pöschler				1957 -	D 348
Beßmär	1863 - 1889	D 369		1974 -	D 390
				1959 -	D 386
<b>Bettmesser</b>	1768 – 1873	D 323-		1767 – 1786	D 371
<b>Betz</b>	1853 - 1884	D 324		1797 – 1804	D 371
	1808 – 1812	D 344		- 1738	H 3
	1854 – 1890	D 394		1912 – 1995	H 1½
	1831 – 1851	D 385		1959 – 1974	H ½2
	1786 – 1787	H 4		1959 -	H 5
	1959 -	H 24		1710- 1732	H 10
				1757 – 1761	H 25 a
<b>Beumer</b>	- 1730	D 374 c		1807 -1822	H 25 b
				1959 – 1974	H 25½
<b>Biebl (Bübl)</b>	1845 – 1848	H 38 b	Böhringer	1861 – 1862	D 348
	1727 - 1757 ?	D 325	Böll	1894 – 1922	H 39
Biechele	1807 – 1817	H7	Börner	1838 – 1855	D 329
	1903	D 322	Bösl	1760 – 1792	D 350
	1905 – 1959	H 22		1886 – 1957	D 373
Biedermann	1847 – 1858	D 348	Bösmüller	1959 -	H 12
				1919 – 1922	H 29/30
Bigler	1842 – 1955	D 334			
			<b>Bollinger</b>	1861 - 1878	H 20
Billmaier	1806 – 1871	D 368			
			<b>Bosch</b>	1788 – 1790	H 4
<b>Binder</b>	1865 – 1866	H 2			
Binn	1727 – 1732	D 387	<b>Brand</b>	1896 -1898	D 324
Binner	1745 - 1765	D 359a	Brandl/Brändl	1825 - 1828	D 355
				1624 – 1696	B 218
Birckmaier	1700 – 1755	H 11		(1730)-1778	B 218
Birk	1827 – 1831	H 25		1772	H 11
Bischldorfer	1757 – 1781	D 325	<b>Braun</b>	1737 – 1760	D 359 b
				1959 - 1974	D 353
<b>Bittel</b>	1630 – 1652	D 342		1974 -	H 7 a
Bittl	1817 – 1858	D 347		1763 – 1768	D 323
	1883 - 1884	D 346		1758 – 1773	D 340
	1959 – 1974	D 390		1710 - 1738	D 390
	1959 – 1974	D 381		1876 – 1882	D 388
	1815 – 1837?	D 373a		1959 -1974	H 26
Bittlmaier u.ä	1861 – 1866	H 49		1889 – 1974	H 25½
	1849 - 1853	H 7		1765 – 1773	H 17 a
	1770 – 1777	D 330			
	1858 - 1859	D 348	Braunecker	1768 – 1779	D 374
<b>Bleibinhaus</b>	1840 - 1908	H 3	<b>Brein</b>	1803 – 1811	D 374
			Breindl	1800 - 1803	D 366
<b>Bock</b>	1854 – 1867	H 24		1765 – 1859	D 359 a
				1786 – 1798	H 20 b
<b>Böckner</b>	1815 – 1822	D 350	Breitenauer	1781 – 1790	D 325
				1773 – 1779	D 340
Bögelein	1778 – 1819	H 21	Breitenbach	1748 – 1769	D372 a
Böhm	1825 – 1845	H 42	Brems	1803 – 1811	D 341
	1804 - 1825	H 44		1847 -1883	D 344

Bretting	1889 1922 - 1904 – 1959	D 345 H 7c D 340	de Crignis	1897 -1903	D 337
Briegl	-1633	D342	Deindl	1820 – 1841	D 331
Brixner	1734 – 1775	H 8	Deinlein	1795 – 1819 1974 - 1994	D 322 D 370
Brückler	1763 - 1766	D 360	Deller	1696 – 1714	H 39
Brunner	1749 – 1760	D 358u		1839 – 1877	B 218
Bschorr	1730 – 1757	H 25 a		1663 – 1705	H 8
			Denk	1716 – 1738	D 357
				1738 - 1782	D 357 o
				1712 – 1716	D 356
<b>Buchberger</b>	1959 -	D352	Deschler	- 1806	H 36
Buchinger	1787 – 1806	D 367	Dettenthaler	1786 – 1816	H 28
Buckl	1759- 1836	D 390	Detzer	1862 – 1886	H 23
	1852 – 1888	D 390			
	1825 – 1847	D 389	Deubler	1824 -1825	D 389
Burgauer	1869 – 1889	D 329		1814 – 1840	D 370
Burlefinger	1867 – 1868	H 24		1848 – 1883	D 381
Burzler	1853	D324	<b>Dichtl</b>	1741 – 1771	H 27
Busch	1729 - ?	D377½	Dickert	1771 – 1789	H 44
	1726 – 1737	D 374a			
Butz	1689 -1747	D 342	Diermaier	1843 – 1860	H 14
Buxbaum	1728 -?	D 360		1771 – 1802	H 27
	----- - 1715	D 359	sieh auch Thiermayer		
	1718 - 1740	D 355 u	Dietl	1797	D 338
<b>Clement</b>	1877 - 1881	H 45	Dillmann	1854	H 38 c
Cyperle	1668 – 1681	D 379		1853	H 38b
<b>Dachauer</b>	1871/73	D347	Dimler	1782	H 1
Dallmayer	1790 – 1792	D 377		1773 – 1781	H 17 a
Dannbrunner	1778 – 1827	B 218	Dini (Tini)	1724 – 1756	D 365
Dannemann	? - 1760	D3 70		1740 – 1754	D 363
Danner	1716 – 1744	D 322	Dirsch	1805 – 1811	D 342
Dauber	1847 – 1865	D 374		1871 – 1872	D 368
Daubmayer	1715 - 1734	H 27		1736 – 1763	D 369o
Daum	1876 – 1900	D 377	Ditt	1846 – 1847	H 7
	1833 -	D 396			
	1909	D 390	<b>Dobler</b>	1819 – 1834	H 20 ac
	1875 - 1878	D 370		1820 - 1828	H 20 b
	1885	H 2			
	1885 – 1926	H 2½	<b>Dörfler</b>	1922 -	H 25 1/5
	- 1715	H 5	Dörr	1886 - 1888	H 43
	1700 – 1725	H 26		1890 – 1892	D 393
				1974 -	H 11
<b>Decker</b>	1884 – 1959	D 346	Döß	1848 – 1862	H 16
	1881 – 1886	D373		1861 -1883	H 12
Degen	1768 – 1774	D 395			

Dolb	1770?- 1826	H 23	<b>Engelhard</b>	1847 – 1850	H 32 a
	1763 – 1791	H 25 b		1959 -1984	D 357 o
Donaubauer	1851 – 1861	D 387		1844	H 23
Doppelhammer	1863 – 1868	D 322		1791 -1807	H25b
			Engerer	1775 – 1805	H 32
Dorber	1727 – 1752	D 328		1800 – 1843	H 32 a
Dorfner	1871 – 1872	D 333		1801 - 1812	H 32 b
	1850 – 1861	H 12		1805 – 1816	H 33 b
				1801 - 1867	H 17 a
<b>Dreher</b>	1890 - 1902	D 338	Entreß	1908 – 1911	H3 8 a
	1895 -1904	D 340		1908 – 1911	D 326
	1863 – 1865	H 2	Enzinger	1990 - ?	D 362
<b>Dumann</b>	1847 – 1849	H 7	<b>Erb</b>	1715? – 1734	H 23
				? - 1734	H25 b
<b>Eberle</b>	1869 – 1875	H 36	Erhard	1897 – 1959	H 40
	1808 – 1830	H 19	Erlach	1719 – 1737	D 366
Eberwein	1800 – 1819	D361 a		1716 – 1718	D 355
Ebner	1712 -1759	D 347		1710 – 1740	H 19
	1916 – 1959 ?	H 25½			
			Ermbreich	1679 – 1710	D 322
<b>Eder</b>	1843 – 1844	H 32 a			
	1762 -1786	H 6a	Ernst	1788 – 1797	D 338
	1737 -1772	D 338		1689 – 1737	D 388
	1741 – 1760	D 374 a		1786 - 1797	D370
	1737 -1747	D 374 b		1817 – 1834	H 4
<b>Egner</b>	1880 - 1894	H 39	<b>Eschenloher</b>	1710 - 1714	D 350
	1907 – 1959	H 41	Escher	1800 – 1818	H 26 c
Egner	2000 -	H 30		1849 – 1851	H 35
			Escherle	1959 -	D 363
<b>Ehinger</b>	1710 – 1747	H 22			
Ehlin	1705 - 1715	H 13	Ettinger	1829 – 1847	D 344
Ehrensberger	1855 -	H 37		1740 – 1752	H 16
	1862 – 1867	H 35			
<b>Eichenstetter</b>	1807 – 1861	D 365	<b>Fackler</b>	1909 -1920	D 368
Eichiner	1875 – 1882	H 36	Färber	1711 - 1767	D 371
	1959 -	D 354			
	1928 -	H 38 b	<b>Feldner</b>	1907 – 1910	H35
	1811 -	H 6	Fern	1861 – 1892	D 387
	1888 – 1891	H 21		1844 -1862	H 23
	1780- 1808	H 26 a	Feuchtl	1929 – 1959	D 388
Eichner	1995 -	D 346	Feuchtwanger	1880 - 1881	D 342
Eimer	1890 -1959	D 358	<b>Fiedler</b>	1740 -1761	D 394
Einberger	1825 – 1834	H 16	Fink	1842 – 1924	H8
	1830 – 1876	H19	Finsterer	1862 – 1867	H 45
Eisenschenk	1872 – 1889	D 350		1785 – 1790	D 340
<b>Emler</b>	1798 – 1815	(H 15)	Fischer	1837 -	D 354c
Emslander	1904 -1 974	D 372		1822 – 1842	H 38 b
				1875 – 1882	D 339

	1726 -1727	D 387		1813 – 1872	H29
	1957 -	H 3	Gatterer	1783 – 1846	D 332
<b>Fleischberger</b>	1580 – 1730	H 14	<b>Gebhard</b>	1775 – 1807	D 365
Flurer	- 1756	H 31	Gegg	1840 - 1860	D 350
			Gensberger	1871 – 1876	D 347
<b>Forster</b>	1878 – 1898	H 38 a			
	1878 – 1890	D 326	Gering	1922 – 1929	H 39
Fousati	1783 – 1788	D 338	Gerngroß	1863 – 1868	D 369 a
	1783 – 1785	D 340		1868 - 1890	D 356
				1868 - 1869	D 371
<b>Frank</b>	1883 – 1890	D 331	Gerner	1855 – 1886	H 43
	1734	H 8		1857 – 1959	H 44
Franz	1746 – 1770	D 330	Gerstl	1888 – 1919	D 371
	1732 – 1777	H 10	Gerstner	1775 – 1786	H 6b
				1856 – 1876	D 342
Frey	1844 – 1854	D 388 b		1760 – 1768	D 395
	1783	D 382		1747 - 1785	H 13
	1747 – 1768	D 374 b		1755 – 1763	H 12
Friedl	1783 – 1817	D 347	<b>Gesell</b>	1744 – 1786	D 346
			Geyer	1959 -	H 40
Fromm	1842 – 1847	D 322		1804 – 1811	D 325
				1974 – 1993	H 20
Frühholz	1850 – 1860	D 356			
Frühwacht	1905 – 1959	D 370	<b>Glasmann</b>	1865 – 1867	D 359 b
<b>Fuchs</b>	1861 – 1864	H32 b	<b>Gmelch</b>	1828 – 1856	D 355
	1890 - 1959	D 357 o			
	1898 – 1974	D 324	<b>Gobleder</b>	1878 - 1879	D 347½
	1867 – 1888	H 35			
	1883 -1974	H 20	<b>Göbl</b>	1747 - 1768	D 374 c
	1904 -	D 369		1831 – 1847	D 374
	1899 – 1900	H 1½		1734 – 1765	H 4
	1820 – 1883	(H15)	Göll	1837 – 1861	D 373
	1680 – 1701	H 19		1846 – 1851	H 30
	1871 – 1872	H 24	Görtl	1786 -1797	D 396
			Gößl	1959 – 1972	D 347½
Fuchshuber	1880 -	H 27		1855 – 1861	H 11
				1837 – 1850	H 12
Fürsich	1715 – 1756	H 17c	Götz	1760 – 1766	H 10
	- 1736	H 24		1722 – 1760	H 25 c
<b>Gabler</b>	1717 -1738	D 366o	Goth	1827 – 1834	D 338
	1990 -	D 359	Gottein	1811 – 1814	D 374
	1698 – 1715	D 353	<b>Graschberger</b>	1864 – 1873	D 322
	1792 – 1818	H 41	Greiner	1714 - 1760	D 350
	1755 – 1757	H 11		1828 – 1848	D 381
	1892 -1895	H 25	Greß	1704 – 1718	D 367
			Griesbauer	1885 -1887	D 348
Gall	1874 – 1880	H18	Griesberger	1888 – 1890	D338
			Gröbl	1923 - 1987	D 393
Gary	1867 – 1868	D 359 b			

Großer	1805	H 2		1794 – 1795	H 29
Großhauser	1898 – 1920	H 25	Hartnagel	1761 -1764	D 394
Gruber	1734 -1761	D 391	Hasel	1810 – 1811	D372 b
Grünwald	1804 – 1849	D 358	Hausmann	1774 – 1817	H 26 (b)
Gschweller	1798 – 1813	H 3	Hausner	1769 – 1800	H 16 c
Gundereiner	1836 - 1842	D 322		- 1748	D 337
				1774 -1784	D 370
Günther	1775 – 1838	D 334	Hayn	1883 - 1885	D 348
	1908 - 1912	H 1½	Hecker	1824 – 1842	D 333
	1856 – 1899	H 30	Heckl	1858 -1959	D 367
Gulden	1842 – 1845	H 38 b		1790 -1808	D 354 a
Guttmann	1791	H 18		1795	D 369
Gutzinger	1746	D 330		1788 – 1815	D 373 a
				1806 – 1837	H 12
				1887 – 1959	H 24
<b>Haberle</b>	1736 - 1738	D 357 u			
	1782 - 1875	D 339	Hegenberger	1740 – 1741	H 19
	1707 - 1711	D 371	Heil	1802 – 1813	H 31
	1835 -1877	H 25		1890 – 1905	D 361
Hackner	1850 - 1863	H 26 c		1918 -	D 371
Hackspacher	1826 – 1827	D 355	Heilig-Geist-Sp.	1974 -	D 381
	1621 – 1688	D 334	Heinlein	1922 -	H 17
Häberlein	1959 - 1990	D 360	Heinrich	1802 – 1814	D 338
Härtl	1904	H 10		1862 -1883	D 348
Häusler	1711 – 1740	H 16		1846	D 384
Hafenrichter	1771 – 1800	D 366	Heinz	1878 -1880	D 370
Hafner	1748 – 1800	D329	Heisler/Heißler	1860 -	D 328
				1957 -	D 342
Haid	1818	H 25 a		1960 -	D 343
Haindl	1674 – 1696	D 330		1886 – 1887	H 23
				1885 – 1889	D 393
Haller	1799 – 1833	D 363		1911 - 1914	H 10
Hallmayer	1754 – 1772	D 363	Heiß	1897 - 1959	H 11
	1833 – 1854	D 363		1822 – 1840	H 31
	1754 – 1823	D 362		1855 – 1869	D 329
	1758 – 1763	D 360		1828 – 1839	D 345
	1811 - 1847	D 372 b		1858 -1861	D 348
	1758 – 1775	H 9	Heldwein	1714 - 1749	D 358 u
	1776 – 1778	H 21		1912 -	D 323
Hammel	1883	H 20	Heller	1782 - 1842	H 1
				1868 – 1877	H 1
Harfolk	1992 - ?	D 347½	Helmschmied	1819- ?	H 20
Harrer	1959 – 1974	H 44	Hemauer	1898 – 1904	H 23
	1863 - 1904	H 10			
Hart	1726 – 1724	D 362	Hendlmayer	1782 – 1791	D 357 o
Hartensteiner	1770 – 1794	H 5	Henle	1768 -1807	D 324
Hartmann	1717 - 1726	D 387	Hennerfeind	1700 – 1719	D 366



	1756 – 1765	H 17 a	<b>Hofbauer</b>	1760 – 1801	D 359b
				1860 – 1862	D 356
<b>Hermann</b>	1804 – 1823	H 5		1779 - 1783	D 355
	1819 - 1858	H 21		1775 – 1835	H 9
Herzner	1861 - 1872	D 322½		1798 – 1808	H 29
	1877 - 1882	D 343	Hof(f)mann	1929 -	H 39
Herzog	1861 – 1920	H 45½		1990 -	D 360
	1849 -1890	D 353		1765 – 1771	H 44
	1840 -1854	D 335		1900 – 1904	D 330
	1843 – 1844	H 30	Hofhaimer	1724 – 1726	D 322
<b>Heß</b>	1791	H18	Hopf	1692 – 1997	W 141
			Hopfner	1855 – 1861	H 31
<b>Heuberger</b>	1899 – 1906	H 38 c		1872 – 1894	H 29
	1861 – 1897	H 40			
	1881 - 1899	H45	Horn	1834 – 1857	D 338
	1811 – 1814	D 342			
	1835 – 1840	H 3	Hornung	1889 -	D 329
	1875 – 1885	H 2		1939 - ?	D 322
	1847 – 1960	H 13		1974 -	D 324
	1811 – 1835	H 11		1967 - ?	D 325
	1851 – 1856	H 30		1919 - 1960	D 326
Heuser	1865 – 1877	D 362			
Heußler	1831 – 1865	D 342	<b>Hubauer</b>	- 1846	D384
	1840 – 1877	D 343	Huber	1736 – 1815	H 24
			Hueber	2000 -	H 25½
<b>Hiemer</b>	1733 – 1771	D 352	Hüttinger	1854 - 1856	D 364
	1878 – 1907	H 2½	Hüttner	1811 – 1833	D 325
	1832 – 1880	H27			
Hiermayer	1803 – 1854	D 366	Huger	1890 -1907	H38 a
	1804 – 1811	H 13		1890 -1905	D 326
			Humbs	1660 – 1718	D 372
Hiller	1788 – 1840	D 361 b			
	1974 – 1995	H 22	Hundsdorfer	1745 – 1758	D 340
				1754 – 1760	D 395
Hingerling	1705 – 1730	H 17	Hungerstaller	1715 – 1747	H13
<b>Hirsch</b>	1769 - 1787	D 367	Huther / Hutter	1696 – 1746	D 331
	1866 – 1950	H 49		1730- 1777	D 369
	1730 – 1747	D 374 c		1485 – 1624	B 218
	1757 – 1761	H 25 a		1732 - 1737	D 387
				1974 – 2000	H 25½
<b>Hochhäusler</b>	1912 -1925	H 35	Hutterer	1959 -	D 367
Hochschild	1688 – 1718	D 334			
			<b>Jäger</b>	1730 – 1737	D 356
Höcker	1847 -1853	D 367		1700 – 1718	D 354 a
Högner	1876 -1885	D 393		1700 – 1725	D 354 b/c
				1826 - 1861	H 49
Hölzl	1854 -1896	H38 c		1837 - 1839	D 369
	1852 – 1854	H 24		1861 – 1863	H 10
Höning	1896 – 1899	H 38 c			
	1899 -	H 45	Jägle	1913 – 1959	D 322½
	1808 – 1824	D 389	Jahn	1874 - 1875	H 2
			Janich	1873 – 1903	D 389

<b>Jehle</b>	1857 – 1859	H 10	<b>Knauf</b>	1887 – 1918	D 395
Jell	1959 -	D 337	Knörr	1787 – 1806	D 368
Jesuiten	1772	D 338		1920 -	H25
			Knoblach	19.03 – 1913	D 322½
<b>Johne</b>	1974 -	H 33 c			
Jooß	1888 – 1891	D 379	<b>Koch</b>	1863	D 352
			Koderer	1817 – 1821	H38 c
<b>Kachelries</b>	1959 – 1974	H 37½		- 1822	H38b
Käfferlein	1873 – 1912	D 323-		1854 – 1929	D 388 b
Käser	1854	D 340		1856 – 1863	D 372 b
Kamlah	1959 - 1974	H 11		1867 – 1880	H 14
Kapfer	1783 – 1787	D 331			
			Köbele	1834 – 1835	H 25
Karg	1880	H 39	Kögler	1777 – 1808	D 38
	1589 – 1640	D 333	Köck	1763 - ?	D 361 b
	1854 – 1863	H 2	Köppel	1786 – 1811	H 6
Karl	1929 -	H 43		1909 –	D 391
	1967 – 1974	D 325		1909 -1913	D 390
Kaußler	1819 – 1831	D 374		1791 – 1828	D381
<b>Keck</b>	1959 - 1990	D 359	Kohler	1827 - 1861	D 357o
Keller	1894 – 1895	D 340	Kohl	1821 – 1858	D 330
Kelz	1862 -	D 364		1862 – 1864	D 356
	1718 – 1763	D 364 b	Kohnle	1847 – 1864	D 322
	1718 - 1764	D 354 a			
	1898	D 372	Koll	1751 – 1817	D 364
			Koller	1752 – 1797	H37
Kempter	1844 – 1846	H 7		1832 – 1876	D 388a
				1797 – 1837	D 369
Kerl	1777 – 1804	H 10	Kolland	1819 -1829	D353
Kerler	1816 – 1819	D 369 b	Koller	1861 - 1868	D 365
	1921 -1928	H 38 b			
Kerzner	1802 – 1804	H 13	Kotter	1896 – 1716	D 330
			-	1710	D 350
<b>Kiermayer</b>	-1734	D 391			
Kiesel	1674 – 1717	D 323	<b>Kracklauer</b>	1888	D 338
Kirchhofer	1733 – 1779	D 355	Kraft	1959 -	H 32
Kirschner	1873 – 1876	H 32 a		1758 – 1769	H 1
	1808	D 386			
			Kranzfelder	1808 – 1820	D 331
<b>Klauer</b>	1903 – 1959	D 389	Krapf	1861 – 1872	H 31
	1883 - 1959	D 381	Kratz	1804 -1847	D 346
Klaus	1828 -1844	H 20 b			
			Kraus	1841 – 1876	D 377
Kleemann	1895 – 1896	H 43		1860 – 1862	D 322
Klein	1729 - 1737	D 359 a		1849	H 4
	1853 – 1856	D 372 b	Krebs	1928 – 1959	H 31
Klemayer	1739 – 1770	H 9 a	Kreißelmayer	1786 -1798	D 372
Klemm	1853 - 1857	H 45	Krempelhuber	1897 – 1898	H 41
Klotz	1868 – 1870	H 24	Krepold	1960 – 1974	D 341
Klotzbügler	1760 – 1788	D 358 u	Kreuzer	1859 - 1863	D 359 a
	1750 – 1786	D358 o			
	1716 - 1720	D 356	Krotter	1861 – 1897	H 11

Krug	1879 - 1881	D 347½	Levi	1894	D 372
	1833 -1879	D 325	Liebl	1920 – 1994	D368
	1880 – 1887	H 18	Liepold	1974	H 44
	1887 – 1898	H 23		- 1715	H 6
Krumm	1880 – 1896	D 370		1857 - 2000	H 28
Künzlen	1919 – 1979	H 38		1891 – 1897	H 21
Kürschner	1763 – 1774	D 364 b		1957 – 2000	H 30½
Kuffner	1795 – 1798	H 29	Lindig	1855 -1890	D 378
Kugler	1812 – 1861	H 32 b		1798 -1800	D 342
	1863 -1865	D 362½		1776 – 1798	D 379
Kumpf	1734 - 1739	H 9a		1819 – 1873	D 379
	1717 – 1737	H 17 a	Linsmeier	1883 – 1890	(H 15)
Kundler	1839 – 1847	D 345	Liensenmaier	1890 -1892	H 25
Kurz	--- - 1751	D 364	Litzler	1710 – 1716	D 322
	1808 - 1824	D 360			
	1974 -	D 332	Lodermayer	1904 – 1907	H 10
	1974 -	D 331			
	1815 – 1817	H 24	Löb	1853 -1854	H38 c
Lang	1877 – 1990	D 362	Löffler	1904 – 1905	H 22
	1959- ?	D3 22½	Lösch	1847 -1856	D 345
Lanz	1699 – 1750?	D 341	Löw	1881	D 330
	1768 – 1774	D 370	Lohner	1715 -1813	D 355
Laumeyer	1906 -1959 ?	H 33b	Lorenz	1906 – 1919	H 29
Lautenbacher	1959 – 1974	H 33c	Luff	1872 – 1878	H 38 a
Lautner	1736 – 1750	D 344a		1882 - 1900	D 330
Leber	1910 – 1974	D 332		1873 – 1878	D 326
	1890 – 1974	D 331		1873 – 1878	D 322
Lechel	1717 – 1784	D322	Lummer	1804 – 1809	D 372
Leedverig	1860 - ?	D 391		1804 -1838	D 372 a
Lehner	1867 -1877	H 45	Lutz	1794 -1799	H 18
Lehenbauer	1798- 1804	D 372	Maier (alle varianten)		
Lehemmayer	1774 – 1798	H 3		1791 – 1802	H 31
Leistner	1785 – 1795	D 322		1855 – 1857	D 366
	1797 – 1814	D 370		1959 -	H 57
	1785 – 1795	H 13		1877 – 1959	H 42
Leister	1800 – 1808	D340		1804 – 1817	H 43
	1795 - 1797	D 369		1974 -	H 49
Lenze	1824 -1869	D 360		1885 – 1892	D 332
Leurpendeur	1950	H 45 ½		1598 – 1614	D 328
				1806 - 1860	D 328
				-1729	D 338
				1807 – 1853	D 324
				1691 – 1729	D 377½
				1652 – 1689	D 342
				1705 – 1741	D 343
				1856 -1889	D 345

Maier (varianten)	1860 – 1883	D 346	Mittermayer	1760 – 1768	D 370
	1723 – 1759	D 348	Mittler	1885 -1888	H 2
	1836 – 1852	D 390			
	1792 – 1794	D 369	<b>Mock</b>	1747 – 1805	H 2
	1715 – 1730 ?	H 5	Mödl	1898 – 1959	D 347½
	1959 – 1992	H 25 1/6		1889 – 1904	D 369
				1834 – 1849	H 4
Mandlinger	1807 – 1876	D 393			
			Möser	1808 - 1823	D 340
Marberger	1858 – 1871	H 21	Möbl	1759 – 1769	D 367
Maria-Hilf	1853 -1854	D 367		1719 – 1758	H 1
Marggraf	1714 - ?	H 39		1737 -1770	H5
	1838 - 1848	H 16	Mogl	1858	D 348
	1872 - 1877	D 373			
			Monatzeder	1740 - 1758	D 360
Mattausch	1849 – 1850	H 4	Morhard	1922 – 1959	H 25 1/6
			Morhammer	1912 – 1914	H 23
Maurer	1732 – 1736	D 344a	Mosandl	1927 – 1974	H 7 a
	1738 – 1744	D 346	Moser	1817	D 395
			Motz	1907 – 1920	D 341
Mayerhöfer	1843 - 1859	D 354 c			
	1873 - 1927	D 354	<b>Müller</b>	1719 -1726	D 362
Mayerhofer	1929 – 1960	D 341		1797 -1826	H 37
Mayinger	1908 -	D 350		1771	H 44
				1903 – 1918	D 337
<b>Mehringer</b>	1808 – 1824	D 333		1700 – 1797	D 392
	1808 -1825	D 386		1840 – 1847	H 13
				1801 – 1815	D 350
Meister	1858 – 1880	H 39		1838 – 1838	H 16
	1872 – 1896	H 31		- 1733	H 20
	1763 – 1788	D361 a	Mündtl	1763	D 323
	1873 - 1890	D 359			
	1912 -	H 2	Munker	1895 – 1923	D 393
			Mur	1700 -?	D 373 b
Meixenberger	1896 – 1959	H 12			
Meixner	1888 – 1895	H 43	<b>Naderhirn</b>	1716 – 1746	D 330
			Naß	1818 – 1838	D 364
Merk	1761 – 1769	H 25 a			
Merkel	1890 – 1907	H 26 b	<b>Nefzger</b>	1790 - 1799	H 4
Merlein	1863 - 1874	D 385		1756 -1790	H17 c
Meusel	1894 – 1897	D 337	Nerb	1959 -	D 355
Messerer	1774 – 1803	D 395		1974 -	D 353
			Netter	1816 – 1857	H 28
<b>Miehling</b>	1863 -1875	D 357 o			
Miller	1819 – 1840	H 14	<b>Neuburger</b>	1907 -1908	D 326
	1705 – 1734	H 8	Neufanger	----- - 1718	D 363
	1732 – 1734	H 8 o	Neulinger	1894 - 1959	H 34
	1732 – 1736	H 8 u	Neumann	1848 – 1853	H 38b
Mindl	1699 – 1716	D 385	Neumayer	1921 -	H 38 c
Ming	1917 – 1924	H 43	Neumeyer	1959 -1974	H49
Minte	1846 – 1854	D 332		1911 – 1912	H 35
Mißgang	1803 – 1817	D 395	Neuner	1835 – 1836	D 322
Mittelberger	1887 – 1957	D 348			

<b>Nickl</b>	1860 - 1861	H 14		1828 – 1863	H 35
Nieberle	1786 – 1804	D 358			
Niederwald	1959 -	H 4	<b>Peisl</b>	1892 -1895	D 393
Niefenecker	1864	D 356	Peter	1729 -1732	D 387
	1864 - 1959	D 352	Pettmesser	1995 -	H 22
<b>Nißler</b>	1817 – 1887	D 341	<b>Pfaffl</b>	1907	H 2½
	1883 – 1901	D 344		1866 – 1874	H 2
Nüßler	1895 – 1896	H 22			
Nothas	1881 – 1959	H 14	<b>Pfahler</b>	1910? - 1950	D 394
	1890 – 1959	(H 15)	<b>Pfaller</b>	1913 – 1921	H 38 c
<b>Nußbaumer</b>	1839 – 1863	D 369		1786 -	D 358 o
Nutz	1850 – 1959	H 4		1860 – 1861	H 40
	1817 – 1835	H 24		1797 – 1819	D 396
				1795 – 1822	D 348
				1901 – 1990	D 349
<b>Obele</b>	1758 -1759	D390		1716 - 1831	D 385
Obermayer	1728 –1728	D 361 a		1799 – 1804	H 5
	1722 -1734	H 4		1907 – 1911	H 10
Obermiller	1748 – 1767	D 337		1718 – 1717	H 17
Obermüller	1771 - 1789	D 352		1799 – 1800	H 20 ac
	1617 – 1638	D 379		1876 – 1881	H 24
	1642 – 1668	D 379		1877 - 1890	H 25
Obernöder	1930 – 1967	D 325		1817	H 26 (b)
Obernötter	1738 – 1745	D 340		1818 -1850	H 26 c
<b>Ochsenkin</b>	1853 – 1863	D385	<b>Pfefferle</b>	1867 – 1872	D 347½
				1858 – 1867	D 347
Öchsner	1885 – 1894	D 337		1867	H 14
Österreicher	1895 -1896	D 324			
Öttinger	1726 – 1727	D 322	<b>Pfitzer</b>	1818 -1857	H 26
	1605 – 1630?	D 377½	<b>Pflaumer</b>	1846 -1853	H 45
			<b>Pflieger</b>	1803 -1818	H25 a
Onverdorben, siehe Unverdorben					
Opus	1737 – 1782	D 339	<b>Pförringer</b>	1737 – 1822	D 388
Ordtner	1715 -?	H 6		1732 - 1791	D 381
<b>Osiander</b>	1732 – 1739	H 9		1757 – 1788	H 11
	1766 - ?	H 10a			
Ostermeier	1860 – 1872	D 350	<b>Pfuhler</b>	1921 -	H 21
Oswald	1733	D 333			
			<b>Philipp</b>	1974 -	H 31
<b>Ott</b>	1905 - 1908	H 1½			
Ottinger	1795 - 1802	H 13	<b>Pickl</b>	1872 – 1873	D 333
Ottmann	1874 – 1893	D 322	Pitterof	1784 -1795	D 322
<b>Papp</b>	1848 - 1869	H 36	<b>Platzer</b>	1838 - 1860 ?	D 372 a
Pappenheimer	1888	D 390		1847 – 1853	D372 b
Papsch	1994 -	H 23	<b>Pöschler</b>	1774 – 1808	D 364 b
			Pointner	1990 -	H 8
<b>Pauser</b>	1841 – 1906	H 33 b	Polster	1918	D 371
	1883 – 1959	H 33 c	Portenlänger	1959 -	H 25¼
	1747 – 1786	D 372			
	1772 – 1829	H 26 b	<b>Prager</b>	1875 – 1885	D 332



Pustet	1779 – 1785	D 322		1882 -1895	D 343
<b>Raffalt</b>	1868 -1874	D 322	Rieger	1756 - 1765	D 365
Rauch	1700 – 1704	D 367		1756 – 1763	D 356
			Riegler	1779 – 1826	D 392
<b>Rebesberger</b>	1872 - 1877	D 347½	Riell	1739 – 1756	H 17 a
Regler	1788 – 1793	D 361 a			
	1898 – 1907	H 41	<b>Rindfleisch</b>	1856 - 1862	D 364
	1827 – 1839	B 218		1700 – 1714	D 358u
	1786 – 1797	D 346		1700 – 1712	D 358 o
	1788 - 1791	H 18		1725 – 1775	D 354 b
				1816 – 1851	D 337
Regna(r)t	1712 – 1775	H 32		1876 - 1959	D 347
	1738 – 1774	H 3		1781 – 1801	H 17 a
				1777 – 1792	D 369
<b>Reichenbacher</b>	1640 – 1696	D 333		1840 – 1854	D 370
Reicheneder	1792 – 1811	D 377		1769 – 1782	H 1
				1767 – 1768	H 2a
Reif	1872 – 1903	D 322½		1893 – 1825	H 16
Reile	1875 – 1890 -	D 357 o		1733 - 1786	H 20
				1729 – 1780	H 26 a
Reiner	1838 – 1842	D 334		1715 - 1765	H 26 (b)
Reindl	1808 – 1826	D354 a		1729 – 1760	H 26 b
Reindl	1808 – 1818	D 354 b		1732 - 1736	H 8
Reiner	1756 – 1791	H 31	Ri(e)ß	1959 -	H 41
	1700 – 1763	D 361 a		1860 – 1876	D 332
	1842 – 1845	D 333			
Reiner	1974 -	H 14	Ritinger	1959 -	D 345
	1760 – 1788	H 18	Rixner	1779 – 1783	D 340
	1741 – 1808	H 19			
			<b>Röckinger</b>	1781 - 1803	D 349
Reischl	1806 – 1840	D 335	Rödl	1846 – 1853	H 45
	1769 - 1804	D 372 a	Röthlein	1904 -	D 330
Reiser	1700 -1730	H 9			
			Rohauer	1876 – 1959	H 32 a
Rengert	1959 – 1974	D 370		1864 – 1876	H 32 b
	1851 – 1862	H35		1876 – 1959	H 32
			Rom	1580 – 1650 ?	D 343
Reuther	1826 – 1830	H 7		1617	D 379
Rhodius	1853 -1863	H 7	Roßkopf	1819 – 1854	H 38 a
	1841 – 1883	D 331		1858 – 1881	D 330
				1851 – 1856	D 322
Riebl	1920 – 1921	H 38 b		1819 – 1854	D 326
				1859 – 1860	D 326
<b>Ried</b>	1889 – 1907	D 350		1842 – 1844	D 388 b
Rieder	1959 – 1974	D 340		1812 – 1819	D 379
	1816 -1837	D 373 b	Rotter	1741	D 374 a
Riedhammer	1896 – 1898	H 22			
Riedlmayer	1840 – 1855	H 31	<b>Rucker</b>	- 1732	D 386
Riedlmüller	1717 – 1737	D 323	Rüttinger	1851 – 1865	D 337
Riedmüller	1881 -1895	D 342	Ruef	1783 – 1808	D 382

Ruf	1902 – 1919	D 325			
	1844 – 1852	H 20 b	Scheibe	1857 -1873	D 389
	1804 -1828	H 35	Scheidl	1738 – 1760	D 366
			Scheigl	1868 – 1959	D 365
Ruisam	1860 – 1772	H 26 b		1890-	D 26 b
Rumpf	1812	D 379			
			Schellerer	1869 - 1871	D 371
Runkel	1872	D 373	Schellkopf	1922 -	H 7b
Ruppert	1895 – 1959	D 342	Scherl	1764	D 396
Ruß	1896 – 1917	H 43	Schermer	1959 - ?	D 347
	1752 – 1760	D 328		1798 – 1820	H 20 b
Ruthner	1803 - 1817	H 4	Scheuerl	1696 – 1733	D 333
			Scheuerer	1853 – 1890	D 358
<b>Sabin</b>	1760 – 1770	D 366	<b>Schiegl</b>	1723 – 1730	D 369o
Sailer	1792 – 1794	H 18		1769 – 1792	H 25a
Sailer	1765 – 1768	H 38 n		1768 – 1769	H 25 c
	1768 - ?	H 2a	Schiffer	1718 – 1729	D372
	1794 – 1799	H 5	Schildknecht	1807	D 324
Sämann	1926 – 1927	H 43	Schillermann	1665 – 1717	D 327
			Schillinger	1861 -1863	D357 o
Sand	1878 – 1883	H 20		1645 -1674	D 323
			Schindler	1878	D 387
Sandner	1890 – 1959	D 353			
	1800 – 1801	H 22	Schlamp	1801 – 1816	D 359 b
Sankt Walburg	1990	D 356		1818 -1890	H 41
	1854 -	D 335		1835 – 1838	H 24
	1918 – 1959 ?	D 337		1818 – 1822	H 25 a
				1822 - 1827	H 25
Sartor	1854 – 1860	D 332		1831 – 1834	H 25
	1777 – 1792	D 330			
	1759 – 1800	D 393	Schlecht	1822 – 1825	H 45
				1924 – 1957	H 3
<b>Sauer</b>	1737	D 359 b		1846 – 1849	H 35
	1731 – 1733	D 355	Schleifer	1894 – 1906	H 29
	1737 – 1741	D 374 a			
	1696 - 1737	D 374 b	Schlögl	1724	D 322
Sauter	1806 -1822	D 367		1738 – 1758	D 390
			Schloßer	1862 – 1863	D 359 a
<b>Schad</b>	1712 -1760?	D 345			
-	1712	D 347	Schmelzer	1806 – 1848	H 36
	1759 -1784	D 348		1816 -1841	H 33 b
			Schmidl	1815 – 1820	(H15)
Schäffer	1737 - 1741	D 367		1871 – 1888	H 21
	1737 – 1738	D 366			
	1727 – 1779	D 322	<b>Schmi(e)d</b>	1798 -1858	H 39
	1808 – 1832	D 376		1844 -1847	H 32 a
Schärtl	1790 – 1804	D 325		1770 -1771	D 366
				1765 – 1775	D 366
Schauer	1862 – 1863	D 322		1777 – 1799	D 363
	1974 - ?	D 340		1854 -1890	D 363
				1766 -1808	D 360
<b>Scheer</b>	1959 – 1974	H14		1737 - ?	D 359 a

<b>Schmi(e)d</b> (noch)	1775 – 1790	D 354 a/b		1955 -	D 333
	1818 – 1837	D 354 b		1955 -	D 334
	1818 – 1860	H 40		1910 – 1911	H 35
	1696 – 1748	D 329			
	1800 – 1838	D 329	Schotter	1842 – 1927	D 386
	1902 - 1920	D338		1846 – 1890	D 384
	1893 - 1895	D 324			
	1879 - 1930	D 325	<b>Schreck</b>	1847 – 1851	D 322
	1825 – 1847	D 322		1845 – 1847	D 348
	1920 – 1929	D 341	Schreiber	1799 – 1845	H18
	1835 – 1838	D 348		1867	H 24
	1760 -1781	D 349	Schreyer	1759 – 1783	D 347
	1836 -1851	D 387			
	1825 – 1842	D 386	<b>Schübl</b>	1974 -	D 339
	1903 - 1904	D 372	Schuech	1712 -	D 359 o
	1787 – 1788	H 4	Schüßler	1854 – 1858	D 367
	1823 – 1875	H 5			
	1835 – 1875	H 9	Schuh	1779 – 1786	D 355
	1838 – 1852	H 24	Schuler	1826 – 1838	H 23
Schmid	1884 -1887	H 24	Schulze	1889 – 1959	D 345
	1838 -1844	H 23			
	1829 – 1890	H 26 b	Schuster	1718 – 1737	D 367
	1808 – 1813	H 29		1737 – 1756	D 356
	1775 – 1842	H 8		1800 – 1807	D 395
				1887 -	H 18
Schmiedbauer	1907 - 1908	H 38 a		1876 -	H 19
Schmittbauer	1905 – 1907	D 326		1922 -1974	H 30
				1891 -1894	H 34
Schmutterer	1718 – 1731	D 355	Schusterbauer	1865 - 1868	D 337
<b>Schnappinger</b>	1817 - 1844	D 395	<b>Schwarz</b>	1850 – 1860	D 346
Schneck	1813 – 1835	H 3		1959 -	H 35½
	1788 – 1811	H 11	Schwarzmann	1740 - ?	D 355 u
Schneid	1889 – 1890	D 393			
Schneider	1959 -	H 33	Schweda	1974 – 2000	H 30
	1726 – 1763	D 361 b	Schweig(h)art	1808 – 1822	D 322
	1865 - 1867	D 352		1769 - 1833	D 396
	1729	D 339	Schweiger	1788 - 1808	D 389
	1700 – 1723	D 369		1888	D 371
	1735 – 1736	D 369o			
	1765 -1777	D 387	Sedlmayer	1797 - 1847	D 346
	1874 -	D 372		1850 - 1860	D 391
	1867 – 1873	H 17 a	Seefried	1864 – 1887	H 40
	1873 - 1922	H 17			
	1888	H 35	Seidl	1794 – 1795	D369
Schnell	1860 – 1872	H 38a	Seitz	1834 – 1855	H 37
	1860 - 1873	D 326			
Schneller	1959 – 1974	H 22	Sembler	1681 – 1690 ?	D 379
Schnitzer	1705 – 1736	D 344	Sengl	1776 – 1798	D 342
	1693 – 1710	D 381		1810	D 372
				1638 - 1642	D 379
<b>Schön</b>	1915 – 1919	D 390		1798 - 1812	D 379
Schönauer	1790 - 1800	D 340		1800 -1819	H 20 ac
Schöpfl	1921 -	H 36	Sengmüller	1893 – 1903	D 322

			<b>Stoll</b>	1873 – 1944	D 333
Sesselmann	1944 - 1955	D 333		1920 – 1957	D 338
<b>Siebentritt</b>	1881 – 1884	H 24		1822 – 1835	D 348
Singer	1856 – 1858	D 322			
Simon	1696 – 1727	D 325	<b>Straßer</b>	1896 - 1915	H 31
				1730 - 1738	D 357 u
Sorg	1910 – 1928	B 218	<b>Straucher</b>	1674 – 1696	D 329
			<b>Strauß</b>	1877	D 347½
Spenger	1959 -	D365		1854 – 1859	H 38 a
				1969 -	H 6½
<b>Spiegl</b>	1906-1913	H 38 c		1854 – 1859	D 326
	1718 -1730	D 357 u		1803 - 1853	D 349
	1700 -1716	D 355		1804 - 1868	D 371
	1700 -1718	D 355 u		1730 – 1732	H 9
	1826 – 1859	D 354 a		1907 – 1959	H 35½
	1859 – 1873	D 354			
	1927 - 1959	D 386	<b>Streb</b>	1872 – 1909	D 368
	1849 - 1865	H 1½		1861 – 1872	D 373
	1898 – 1904	H 22		1865 -1899	H 1½
	1913 – 1920	H 25	<b>Strehler</b>	1907 -1959	H 2⅓
Spitz	1811 - 1817	D 341	<b>Streitberger</b>	1959 -	H 42
Sporer	1959 – 1974	D 362½	<b>Stricker</b>	1819 -1865	D 359 b
<b>Stachl</b>	1822 – 1830	D 367	<b>Strobl</b>	1864 - 1865	H 31
Städler	1849 – 1857	H 44		1741 - 1759	D 367
	1869 – 1885	D 337		1854 – 1855	D 366
Stahl	1974 - 2000	H 1		1905 -	D 361
Stahr	-1754	D395		1869 – 1959	D 360
Stadt	1900 -	D 377		1868 – 1873	D 359
	1890 -	D 378		1764 – 1771	D 396
	1874 -	D 385		1847 - 1851	D 389
	1891 – 1980	D 379		1854 – 1875	D 370
	1959 -	H 16		1781 – 1816	D 373 b
				1739 – 1758	H 9
<b>Steger</b>	1896 – 1905	D 370		1804 – 1814	H 10
	1802 – 1811	H 27		1737 – 1739	H 17 a
Steib	1890 – 1959	D 362½	<b>Ströhl</b>	1840 - 1850	D 361 b
	- 1711	H16	<b>Stromer</b>	1686 - 1733	D 352
Steiber	1823 - 1860	D 362		- 1723	D 348
Steidl	1851 -1855	H 42			
	1795 – 1808	D 322	<b>Strunz</b>	1882 – 1910	D 388 a
	1844 – 1857	D 395			
	1871 – 1888	D371	<b>Stubenvoll</b>	1793 – 1824	D 332
Steindle	1959 - 1974	D 366		1792 – 1821	D 330
Steiner	1817 – 1818	D 364		1761 – 1792	D 391
Steinherr	1765 -1786	H 4	<b>Stümpfler</b>	1957 - 1990 ?	D 338
Steinlein	1819 – 1835	D 322	<b>Stürmer</b>	1870 - 1871	H 24
Stephan	1959 -	D 388 b			
			<b>Süßmaier</b>	- 1696	D 323
<b>Stieglmaier</b>	1836 – 1846	H45	<b>Summer</b>	1859 – 1861	H 10
<b>Stöckl</b>	1893 -	D 387			
Stöhr	1737 – 1765	D 387			
Stoelzel	1926 - ?	H 2½	<b>Templer</b>	1766 – 1774	H 3o
Stößl	1792 -1850	D 391	<b>Thiermayer</b>	1796 – 1843	H 30

Thomahuber	1892 -1893	D 387	Wagner (noch)	1814 - 1826	D 342
<b>Traunfelder</b>	1857 – 1862	H 45		1741 - 1840	D 343
Trauner	1863 – 1865	H 14		1822 – 1840	D 350
				1784 – 1786	D 370
Triftsheier	1881 – 1898	D 347½		1779 -1800	D 374
				1690 -1776	D 379
Trost	1811 – 1900	H 26		1660 – 1710	H 10
	1884 – 1891	H 26 c			
			<b>Walburger</b>	1821 - 1826	H 7
TuchmacherIn	1801 – 1855	D 378	Waldmüller	1790 – 1891	H 34
Tyroler	1812 – 1829	D 344	Wallner	1959 -1974	D389
			Walter	1866 – 1890	D 366 c
<b>Ulrich</b>	1736 – 1808	D 344		1865 – 1890	D 362½
Ungerer	1928 – 1990	B 218		1813 – 1819	D 353
Unverdorben	1714 – 1727	D 328		1853 - 1901	D 349
	1714 – 1768	D 324			
Urban	1884 - 1893	D 324	Wanger	1845 – 1877	H 42
			Wanner	1994 -	D 370
<b>Vieracker</b>	1829 – 1841	D 377	<b>Weber</b>	1849 – 1853	D 358
Völk	1858 – 1860	D 322		1799 -1803	H 4
Vogl	1814 – 1817	D 338		1866 -1870	H 26 c
	1800 – 1803	D 341W			
			Wechsler	1890 – 1897	H 41
<b>von Barth</b>	1804 – 1822	H 45		1897 – 1898	H 21
von Freiberg	- 1766	H 38 a			
von Handel	1808	H 38 c	Weidenhiller	1760 – 1782	D 328
	1776 – 1816	H 38 a		1869 – 1895	H 22
von Lamberg	1776 – 1776	H 38 a	Weigl	1927 – 1929	H 43
von Leonrod	1876	D 332		1957 -	D 373
von Neubeck	1903 – 1939	D 322		1865 -	D 374
v Stubenrauch	1844 -1846	D344			
von Tucher	1911 – 1919	H 38 a	Weil	1868 - 1869	D 337
	1911 – 1919	D 326	Weilhamer	1843 – 1847	D 367
von Zimmern	1674 -1717	D 387		1816 -1819	H 38 a
				1583 – 1819	D 326
Velhorn	1837 – 1838	H 34		1857 – 1887	D 395
Vos	1674 -1719	H 1		1722 – 1808	D 386
				1824 – 1840	H 13
				1840 – 1843	H 14
				1735 – 1741	H 27
<b>W...</b>	1784 – 1804	H 43			
<b>Wachter</b>	1731 – 1732	D 344a	Weinkammer	1819	D 396
	1712 – 1738	D 346		1814 -1819	D 374
Wälchli	1908 – 1924	H 3	Weinke	1959 – 1993	D 395
Wagner	1856 - 1890	D 361 a	Weinstein	1851 – 1857	D 389
	1715 – 1729	D 359	Weinzierl	1861 – 1863	D 352
	1856 – 1959	D 355	Weiß	1876 – 1880	D 342
	1601 – 1645	D 323			
	1877 - 1878	D 347½			
	1823 – 1825	H 42	Wegerer	1789 – 1861	D 352
	1817 – 1851	H 43	Welzmilller	1825 – 1836	H 45
	1852 – 1849	H 44	Wenauer	1819 – 1856	D 361 a
	1885	D 337		1730 - 1737	H 5
	1772 – 1783	D 338		1807 -1819	H 14



Wenger	1809 – 1819	D 372		1924 – 1990	H 8
	1844 – 1846	H 30			
Weninger	1821 – 1827	D 365	<b>Wörle</b>	1821 – 1853	H 38 c
Wenzl	1873 – 1888	D 379		1805 -1823	H 42
	1903 – 1974	H 1	<b>Wolf</b>	1819	H 20 ac
Werner	1862	D 356		1836 – 1846	H 35
	1725 -1729	H 26 a			
			<b>Wülle</b>	1696 – 1720	D 323-
Westermeier	1890 – 1907	D 356	<b>Wunderer</b>	1771 – 1786	D 396
	1887 – 1907	D 341			
	1901 - 1990	D 344			
			<b>Zachmaier</b>	1863 - 1893	D 372
<b>Wi(e)dmann</b>	1614 -1714	D 328		1877 - 1881	D 373
	1720 -1763	D 323-		1861 – 1863	H 14
	1686 -1714	D 324		1880 – 1881	H 14
Wieland	1798 – 1816	H 1		1852 – 1861	H 20 ac
	1811 – 1824	H 13		1852 – 1861	H 20 b
				1904 – 1921	H 21
Wieser	1950 -	D 394	<b>Zaglmaier</b>	1888 – 1907	H 35
Wiesenpaintner	1787 – 1808	D 331	<b>Zanner</b>	1760 – 1768	D 374 a
	1757 – 1814	D 345			
Wiesmaier	1850 – 1873	H 32 a	<b>Zech</b>	1706 – 1737	D 368
	1797 – 1802	D 338	<b>Zeiner</b>	1708 – 1716	H 17 a
	1792 – 1801	D 350	<b>Zeitler</b>	1822 – 1825	D 322
			<b>Zell</b>	1813 – 1822	H 31
Wild	1829 - 1847	D 353	<b>Zeller</b>	1782 -1806	D 328
	1823 – 1854	D 340		1811 -1854	H 2
	1814 -1828	D 345		1862 – 1959	H 16
	1875 – 1959	H 5			
Willomitzer	1959 - 1974	H 31	<b>Ziegler</b>	1791 -1827	D 357 o
				- 1693	D 322
Winhard	1907 - 1990	D356		1838 -1845	D 348
	1826 – 1834	H 37		1822 – 1832	D 388
Winkler	1844 – 1883	H 33 c	<b>Ziegelmeier</b>	1907 -	H 26 b
	1959 -	D 358	<b>Ziemlich</b>	1882 – 1921	H 36
				1890	H 63
Wirth	1918 -1959	D 395		1863 – 1922	H 7
				1890 – 1907	D 394
Wittmann	1857 -1865	D 366	<b>Zierer</b>	1877 – 1903	H 1
	1838 – 1854	D 364			
	1861	D 352	<b>Zimmerer</b>	1817 - 1821	H 7
	1760 -1765	H 38 n	<b>Zimmermann</b>	1793 – 1794	D361 a
	1903 – 1909	D 390		1808 – 1825	D 354 c
	1789 – 1804	H 44			
	1922 – 1927	H 7 a	<b>Zink</b>	1794 – 1799	D 361 a
	1737 -1787	D 368	<b>Zinner</b>	1743 – 1788	D 389
	1729 – 1747	D 372	<b>Zinsmeister</b>	- 1712	H 32
	1888 – 1912	H 2		1762	H 6a
	1730 - 1807	H 14		- 1775	H 6b
Wittmann	1752 – 1803	H 16		1733 – 1805	D 333
	1837	H 20 ac			
	1898 – 1904	H 21	<b>Ziperle</b>	1681 -1705	D 343
	1734 -1770?	H 23			
	1734 -1763	H 25 b	<b>Zollner</b>	1811 -1832	H 27

# Namensverzeichnis Bewohner, Westenvorstadt

<b>Abraham</b>	1889	D 360	Engerer	1890	D 362
Adlkofer	1892	D 360	1862	D 388	
Albert 1902	D 377		Eppler	1885	D 334
Albrecht	1867	H 13	Ernstberger	1882	H 40
1834	H 10		Ettenhofer	1890	H 45½
Amschler	1892	D 393			
Arnold	1890	D 382	<b>Fenn</b>	1890	H 45½
			Ferstl	1893	D 365
<b>Bamberger</b>	1882	D 393	Fink	1890	D 350
Bancher	1872	H 16	1906	H 8	
Barth 1890	D 370		1912	H 8	
Bauernfeind	1879	D 334	1913	H 8	
Bayer 1897	H 14		Forster	1898	D 353
Beck 1870	D 371		Freund	1890	D 380
Bieler 1779	D 394		Fuchs 1890	H 45½	
Bleifert	1868	D 365	1875	D 384	
Bletz 1818	D 375		1896	H 20	
Bock 1879	D 330		Fuchshuber	1871	D 388
Böhm 1909	D 366				
1903	D 359		<b>Gaßner</b>	1812	D 335
Böll 1911	H 39		Gerner	1890	H 44
Böschler	1821	D 373	1890	D 388	
Brand 1898	D 324		1859	H 24	
Brandl	1899	H 7	Gloni 1838	D 375	
Braun 1912	D 388		Gobleder	1882	D 357
Breit 1868	D 355		Gräf 1890	D 325	
			Grillmaier	1908	H 13
<b>Cau</b> 1984	D 372				
			<b>Haberl</b>	1863	D 357
<b>Dauer</b>	1867	D 381	Haberle	1845	H 20
Dobler	1824	H 20	Händler	1874	H 17
Dobmaier	1893	D 360	Häusler	1861	D 348
Dollinger	1844	D 329	Hafner	1818	D 382
Dunker	1869	H 23	Harrer	1908	D 369
			Hartensteiner	1896	D 372
<b>Eber</b> 1873	D 322		1919	D 372	
Eder 1813	D 344		Hartl 1900	H 37	
1812	H 23		1871	H 13	
Edinger	1915	H 22	Hartmann	1869	H 17
Egner 1890	D 351		Hecker	1894	H 10
Ehrenscheidner	1852	D 351	1906	H 30	
1890	D 351		Heckl 1890	H 24	
Eichenstätter	1890	D 365	Heil 1894	D 377	
Eichiner	1913	D 372	1907	D 371	
Eimer 1890	D 367		Heiß 1908	H 14	
Eisen 1868	H 18		Heizmann	1819	D 350
Eisenschenk	1898	D 359	Held 1890	H 45	
1890	H 24		Heller 1890	H 1	
Engelhard	1863	H 22	Helmschmid	1856	D 374
			Hiemayer	1914	H 1½

Hiemer	1890	H 44	Meister	1909	H 40
Hirsch	1887	D336½	Meixner	1873	H 43
Hofmayer	1866	D 356		1873	D 391
Huber 1859	D 360		Meneghello	1899	H 10
1895	D 330		Menge	1890	H 44
Huebner	1890	D 369	Mödl 1906	D 347½	
			1890	D 349	
<b>Jakob</b>	1906	D 359	Mühlmichel	1870	D 381
Janich 1872	D 389		Müller	1890	D 391
			1890	D 381	
<b>Käfferlein</b>	1835	D 334			
1869	H 16		<b>Nadler</b>	1890	H 20
Kauser	1879	F 359	Nagel 1774	D 336	
Kaußner	1874	D 356	1819	D 336	
Keller 1890	D 340		Neher 1890	H 44	
Kelz 1700	D 379		Neubauer	1898	D 388
Ketzel 1825	D 335		Neulinger	1890	H 37
Kibinger	1869	H 12	Neumayer	1906	D 345
Klauß 1816	H 21		1890	D 393	
Kner 1869	D 334		Neumaier	1890	D 371
Knoll 1890	D 371		1889	D 372	
Kocher	1822	D 351	Neumeyer	1950	H 12
Koderer	1890	H 10	Niemeyer	1890	H 33b
Köppel	1871	D 359	1869	D 347	
1872	D 388		1869	H 12	
Kohlmann	1883	H 40	Nüßler	1890	D 365
Kohmann	1890	D33	1897	H 12	
Koller 1881	D 365				
1877	D 338		<b>Öttle</b> 1890	D 339	
Kopp 1811	D 351				
Korner	1818	H 23	<b>Pappenheimer</b>	1890	D 390
Kottmayer	1822	D 338	Pauser	1816	D 370
Kratzer	1890	H 42	Petitpierre	1890	D 372
Kreuzer	1910	H 35	1890	D 375	
Krug 1898	H 23		Pfaffenzeller	1890	D 345
Kuhn 1884	H 39		Pfefferle	1909	D 365
			1899	D 362	
<b>Lang</b> 1893	D 360		1959	H 25	
1890	D 370		Pfitzer	1873	D 354
1890	H8		Pfuhler	1890	D 364
Leidl 1912	D 360		1907	D 346	
Linz 1897	H 42		1872	D 388	
Löll 1887	H 43		1867	H 10	
Lukac 1994	B 218		1890	H 16	
			1882	H 24	
<b>Magel</b>	1894	H12	Pickert	1906	H 38c
Mathes	1909	H 45½	Pirkl 1891	D 324	
Matin 1819	H 44		Plank 1890	D 334	
Maß 1905	D 370		Pösl 1889	D 354	
Mauer	1843	H 32a	Polster	1890	D 329
Mayer	1898	D 353	Prechtel	1882	H 12
1910	D 345		Premis 1641	D 379	
1896	D 349				
Meindl	1813	D 388	<b>Rackl</b> 1890	D 387	

Ranninger	1890	D 387	Stenz 1880	D 388 b	
Regler	1873	D 388	1890	D 385	
1904	D 372		Straßer	1890	D 336½
1822	D 376		1890	D 387	
1897	H 12		Strauß	1908	D 372
Reichold	1819	D 389	Streicher	1890	D 393
Reingruber	1821	H 44	Streidl	1890	D 332
Rheinbolt	1814	D 387	Streller	1883	D350
Rieder	1877	D 330	Ströhl 1815	D 333	
Rindfleisch	1830	D 337	Struber	1819	D 354
1890	D 346		Stümpfler	1812	D 364
1881	D 347				
Rittler 1814	D 394		<b>Tauber</b>	1887	D 376
Roeckel	1869	H 16	Triftshäuser	1890	D 347
Rödl 1893	D 345		Trost 1890	D 334	
Rudes 1890	H 7		1890	D 341	
			1904	D 341	
<b>Scheigl</b>	1858	H 12			
Schellkopf	1823	D369	<b>Ulrich</b>	1890	D 359
1895	D 362				
1890	D 359		<b>Vester</b>	1889	D 370
1898	D 359				
1862	D 356		<b>Waldhör</b>	1820	D 338
1895	D 388		Weindl	1887	H 17
Schießler	1904	H 42	Wegerer	1884	D 352
Schlecht	1890	D 303	1856	D 334	
Schlotter	1886	D 387	Welzmler	1774	D 372
Schmatzer	1890	D 382	Werl 1906	D 365	
Schmid	1810	D 330	Wiedmann	1907	H 37
1893	D 324		Wiesel	1890	D 338
1965	D 351		Wiesmayer	1843	D 348
1823	H 5		1811	D 375	
Schmidner	1821	H 24	1843	D375	
Schmölz	1884	D 331	Wittmann	1872	D 362
1890	D 388		Wittmann	1907	D 380
Schneider	1870	D 359	Wutzler	1904	D 388
1892	D 334				
1969	D 372		<b>Zahelmaier</b>	1880	H 12
1890	H 10		Zapf 1862	H 12	
Schreiber	1911	D 358	Zengel	1659	D379
1867	H 12		Zieglmeier	1895	D 357
Schuster	1862	D 362			
Schweiger	1888	D 345			
Sengmüller	1896	D 322			
Simmerlein	1843	D 334			
Spiegl 1909	H 33				
Stadler	1878	H 12			
Starofsky	1890	D 360			
Stecher	1819	D 333			
Steib 1892	D 334				
Stengl 1887	D 352				